



แผนพัฒนาท้องถิ่น (พ.ศ. ๒๕๖๖ – ๒๕๗๐)  
ทบทวน (ครั้งที่ ๑/๒๕๖๕)

ของ

องค์การบริหารส่วนตำบลหนองหลุม  
อำเภอวชิรบารมี จังหวัดพิจิตร

งานวิเคราะห์นโยบายและแผน  
สำนักปลัด องค์การบริหารส่วนตำบลหนองหลุม  
โทร./โทรสาร ๐ ๕๖๖๙ ๒๑๑๑  
[www.nonglum.go.th](http://www.nonglum.go.th)

## คำนำ

ด้วยพระราชบัญญัติสภาตำบลและองค์การบริหารส่วนตำบล พ.ศ. ๒๕๓๗ แก้ไขเพิ่มเติมถึง (ฉบับที่ ๗) พ.ศ. ๒๕๖๒ มาตรา ๖๙/๑ และพระราชบัญญัติกำหนดแผนและขั้นตอนการกระจายอำนาจให้แก่องค์กรปกครองส่วนท้องถิ่น พ.ศ. ๒๕๔๒ หมวด ๒ มาตรา ๑๖ (๑) ประกอบกับระเบียบกระทรวงมหาดไทยว่าด้วยการจัดทำแผนพัฒนาขององค์กรปกครองส่วนท้องถิ่น พ.ศ. ๒๕๔๘ แก้ไขเพิ่มเติมถึง (ฉบับที่ ๓) พ.ศ. ๒๕๖๑ ได้กำหนดให้องค์กรปกครองส่วนท้องถิ่น มีอำนาจและหน้าที่ในการจัดทำแผนพัฒนาท้องถิ่นของตนเอง แผนพัฒนาท้องถิ่นนั้น หมายถึงแผนพัฒนาท้องถิ่นขององค์กรปกครองส่วนท้องถิ่น โดยคณะกรรมการพัฒนาท้องถิ่นจัดประชุมประชาคมท้องถิ่น ส่วนราชการ และรัฐวิสาหกิจที่เกี่ยวข้อง เพื่อแจ้งแนวทางพัฒนาท้องถิ่น รับทราบปัญหา ความต้องการ ประเด็นการพัฒนาและประเด็นที่เกี่ยวข้องตลอดจนความช่วยเหลือทางวิชาการ และแนวทางปฏิบัติที่เหมาะสมกับสภาพพื้นที่เพื่อนำมากำหนดแนวทางการจัดทำแผนพัฒนาท้องถิ่น โดยให้นำข้อมูลพื้นฐานในการพัฒนาจากหน่วยงานต่างๆ และข้อมูลจากแผนพัฒนาหมู่บ้านหรือแผนชุมชนมาพิจารณาประกอบการจัดทำแผนพัฒนาท้องถิ่นด้วย

เพื่อให้การดำเนินการเป็นไปตามกฎหมายดังกล่าว จึงได้จัดทำแผนพัฒนาท้องถิ่น(พ.ศ.๒๕๖๖-๒๕๗๐) ทบทวน (ครั้งที่ ๑/๒๕๖๕) ขึ้น เพื่อใช้เป็นกรอบในการจัดทำงบประมาณรายจ่ายประจำปี งบประมาณรายจ่ายเพิ่มเติม งบประมาณจากเงินสะสมแต่ละปีงบประมาณในช่วงของแผนนั้น นำไปสู่การปฏิบัติและสามารถใช้ในการประสานแผนการพัฒนาท้องถิ่นได้อย่างมีประสิทธิภาพและประสิทธิผล ตามนโยบายที่ผู้บริหารท้องถิ่นหวังที่จะทำให้เกิดการพัฒนาในท้องถิ่น

องค์การบริหารส่วนตำบลหนองหลุม หวังเป็นอย่างยิ่งว่าแผนพัฒนาท้องถิ่น (พ.ศ. ๒๕๖๖ – ๒๕๗๐) ทบทวน (ครั้งที่ ๑/๒๕๖๕) ขององค์การบริหารส่วนตำบลหนองหลุมฉบับนี้ จะเป็นแนวทางในการพัฒนาท้องถิ่นได้อย่างมีประสิทธิภาพ ตลอดจนสามารถยกระดับคุณภาพชีวิตและตอบสนองความต้องการของประชาชนอย่างแท้จริงต่อไป

องค์การบริหารส่วนตำบลหนองหลุม

# สารบัญ

เรื่อง	หน้า
<b>ส่วนที่ ๑</b>	
<b>สภาพทั่วไปและข้อมูลพื้นฐาน</b>	
๑. ด้านกายภาพ	๑
๒. ด้านการเมือง/ การปกครอง	๒
๓. ประชากร	๓
๔. สภาพทางสังคม	๕
๕. ระบบบริการพื้นฐาน	๘
๖. ระบบเศรษฐกิจ	๘
๗. ศาสนา ประเพณี วัฒนธรรม	๑๐
๘. ทรัพยากรธรรมชาติ	๑๒
<b>ส่วนที่ ๒</b>	
<b>ยุทธศาสตร์การพัฒนากองคกรปกครองส่วนท้องถิ่น</b>	
๑. ยุทธศาสตร์ชาติ ๒๐ ปี (พ.ศ. ๒๕๖๑ – ๒๕๘๐)	๑๓
๒. แผนแม่บทภายใต้ยุทธศาสตร์ชาติ	๑๖
๓. แผนพัฒนาเศรษฐกิจและสังคมแห่งชาติ ฉบับที่ ๑๓ (พ.ศ.๒๕๖๖ – ๒๕๗๐)	๒๑
๔. แผนพัฒนาภาค/ แผนพัฒนากลุ่มจังหวัด/ แผนพัฒนาจังหวัด	
๔.๑ แผนพัฒนาภาคเหนือ (พ.ศ. ๒๕๖๖ – ๒๕๗๐)	๒๓
๔.๒ ยุทธศาสตร์การพัฒนากลุ่มจังหวัดภาคเหนือตอนล่าง ๒ (พ.ศ. ๒๕๖๖ – ๒๕๗๐)	๒๗
๔.๓ ยุทธศาสตร์การพัฒนารัฐวิจิตร (พ.ศ. ๒๕๖๖ – ๒๕๗๐)	๒๗
๔.๔ ยุทธศาสตร์การพัฒนากองคกรปกครองส่วนท้องถิ่นในเขตจังหวัดวิจิตร	๓๑
๔.๕ ยุทธศาสตร์ขององค์การบริหารส่วนตำบลหนองหลุม	๓๙
๕. ความเชื่อมโยงของยุทธศาสตร์	๕๑
<b>ส่วนที่ ๓</b>	
<b>การนำแผนพัฒนาท้องถิ่นไปสู่การปฏิบัติ</b>	
๑. ยุทธศาสตร์การพัฒนาและแผนงาน	๕๓
๒. บัญชีสรุปโครงการพัฒนา	
- บัญชีสรุปโครงการพัฒนา (แบบ ผ.๐๑)	๕๔
- บัญชีสรุปโครงการพัฒนา ที่นำมาจากแผนพัฒนาหมู่บ้านและแผนชุมชน (แบบ ผ.๐๑/๑)	๕๗
๓. บัญชีโครงการพัฒนาท้องถิ่น	
- รายละเอียดโครงการพัฒนา (แบบ ผ.๐๒)	๕๘
- รายละเอียดโครงการพัฒนา ที่นำมาจากแผนพัฒนาหมู่บ้านและแผนพัฒนาชุมชน (แบบ ผ.๐๒/๑)	๑๔๙
- รายละเอียดโครงการพัฒนา สำหรับโครงการที่เกินศักยภาพขององค์กรปกครองส่วนท้องถิ่นที่ใช้สำหรับการประสานแผนพัฒนาท้องถิ่น (แบบ ผ.๐๒/๒)	๑๙๘
- บัญชีครุภัณฑ์ (แบบ ผ.๐๓)	๒๓๐

ส่วนที่ ๔ การติดตามและประเมินผล

๒๓๔

ภาคผนวก

- ประกาศองค์การบริหารส่วนตำบลหนองหลุม เรื่อง ประกาศใช้แผนพัฒนาท้องถิ่น (พ.ศ. ๒๕๖๖ – ๒๕๗๐) ทบพวน (ครั้งที่ ๑/๒๕๖๕)

# ส่วนที่ ๑

สภาพทั่วไปและข้อมูลพื้นฐาน

# ส่วนที่ ๑

## สภาพทั่วไปและข้อมูลพื้นฐาน

### ๑. ด้านกายภาพ

#### ๑.๑ ที่ตั้งของตำบล

องค์การบริหารส่วนตำบลหนองหลุม ตั้งอยู่ เลขที่ ๘๙ หมู่ที่ ๗ บ้านไหลโก ตำบลหนองหลุม อำเภอลำลูกกา จังหวัดปทุมธานี เบอร์โทรศัพท์ ๐ ๕๖๖๙ ๒๑๑๑-๒ โทรสาร ๐ ๕๖๖๙ ๒๑๑๑

องค์การบริหารส่วนตำบลหนองหลุมเป็นองค์การบริหารส่วนตำบลขนาดกลาง ประกอบด้วย ๑๒ หมู่บ้าน มีพื้นที่อยู่ในองค์การบริหารส่วนตำบล เต็มทั้ง ๑๒ หมู่บ้าน ดังนี้

- หมู่ที่ ๑ บ้านต้นประดู่
- หมู่ที่ ๒ บ้านโนนป่าแดง
- หมู่ที่ ๓ บ้านต้นประดู่
- หมู่ที่ ๔ บ้านป่าสัก
- หมู่ที่ ๕ บ้านหนองหลุม
- หมู่ที่ ๖ บ้านยางนงกระทุง
- หมู่ที่ ๗ บ้านไหลโก
- หมู่ที่ ๘ บ้านห้วยห้าง
- หมู่ที่ ๙ บ้านบัวยาง
- หมู่ที่ ๑๐ บ้านโนนไร่
- หมู่ที่ ๑๑ บ้านโนนชาน
- หมู่ที่ ๑๒ บ้านเหนือพัฒนา

#### ๑.๒ ลักษณะภูมิประเทศ

สภาพพื้นที่ทั่วไปขององค์การบริหารส่วนตำบลหนองหลุมส่วนใหญ่มีลักษณะเป็นพื้นที่ราบลุ่ม มีคลองกระจายอยู่ทั่วไป ตั้งอยู่ภาคเหนือตอนล่าง

#### ๑.๓ ลักษณะภูมิอากาศ

ลักษณะภูมิอากาศมีลักษณะร้อนชื้น อากาศเปลี่ยนแปลงไปตามฤดู ซึ่งมี ๓ ฤดู ดังนี้

**ฤดูร้อน** เริ่มตั้งแต่กลางเดือนกุมภาพันธ์ไปจนถึงกลางเดือนพฤษภาคม อากาศร้อนและแห้งแล้ง แต่บางครั้งอาจมีอากาศเย็น บางครั้งเกิดพายุฝนฟ้าคะนองและลมกระโชกแรงก่อให้เกิดความเสียหายแก่ประชาชนทุกปี เรียกว่า “พายุฤดูร้อน” อากาศร้อน จะมีอุณหภูมิระหว่าง ๓๕ – ๓๘ องศาเซลเซียส ร้อนจัด มีอุณหภูมิประมาณ ๓๘ องศาเซลเซียสขึ้นไป

**ฤดูฝน** เริ่มตั้งแต่กลางเดือนพฤษภาคม ฝนตกมากในช่วงเดือน พฤษภาคม – ตุลาคม แต่อาจเกิด “ช่วงฝนทิ้ง” ซึ่งอาจนานประมาณ ๑ – ๒ สัปดาห์หรือบางปีอาจเกิดขึ้นรุนแรงและมีฝนน้อยนานนับเดือน ในเดือนกรกฎาคม มีน้ำท่วมในฤดูฝนทั่วทั้งตำบลเกือบทุกปี และตำบลหนองหลุมเคยเกิดอุทกภัยรุนแรงเมื่อปี พ.ศ.๒๕๕๔ มีหมู่บ้านที่ถูกน้ำท่วม เป็นเวลา ๒ เดือน ๕ หมู่บ้าน ได้แก่ บ้านต้นประดู่ หมู่ที่ ๑ (บางส่วน), บ้านห้วยห้าง หมู่ที่ ๘ (บางส่วน), บ้านโนนไร่ หมู่ที่ ๑๐ (บางส่วน), บ้านโนนชาน หมู่ที่ ๑๑ และบ้านโนนป่าแดง หมู่ที่ ๒ มีฝนตกเฉลี่ยประมาณ ๙๐๐ มิลลิเมตร

**ฤดูหนาว** เริ่มตั้งแต่กลางเดือนตุลาคมถึงกลางเดือนกุมภาพันธ์ ในช่วงกลางเดือนตุลาคมนานราว ๑-๒ สัปดาห์ เป็นช่วงเปลี่ยนฤดูจากฤดูฝนเป็นฤดูหนาว อากาศแปรปรวนไม่แน่นอน อาจเริ่มมีอากาศเย็นหรืออาจยังมีฝนฟ้าคะนอง อากาศหนาวอุณหภูมิต่ำสุดประมาณ ๒๐ องศาเซลเซียส

## ๑.๔ ลักษณะของดิน

ลักษณะดินโดยทั่วไปเป็นดินร่วน ประมาณ ๗๕ % , ดินร่วนปนทรายประมาณ ๑๕ % และดินเหนียวประมาณ ๑๐ %

## ๒. ด้านการเมือง/การปกครอง

องค์การบริหารส่วนตำบลหนองหลุมได้จัดตั้งในเขต อบต.หนองหลุม มีทั้งหมด ๑๒ หมู่บ้าน แต่ละหมู่บ้านมีสมาชิกสภาองค์การบริหารส่วนตำบลหมู่บ้านละ ๑ คน มีผู้ใหญ่บ้านหมู่บ้านละ ๑ คน ผู้ช่วยผู้ใหญ่บ้านหมู่บ้านละ ๒ คน ยกเว้นหมู่ที่ ๗ มีผู้ช่วยผู้ใหญ่บ้าน ๓ คน ประชาชนให้ความร่วมมือด้านการเลือกตั้งเป็นอย่างดี เช่น การเลือกตั้งนายกองค์การบริหารส่วนตำบลหนองหลุม ในวันที่ ๒๘ พฤศจิกายน พ.ศ. ๒๕๖๔ มีประชาชนมาใช้สิทธิเลือกตั้งนายกองค์การบริหารส่วนตำบลหนองหลุมทั้งหมด ๓,๒๐๗ คน จากผู้มีสิทธิเลือกตั้งทั้งสิ้น ๔,๔๑๑ คน คิดเป็นร้อยละ ๗๒.๗๐ และมีประชาชนมาใช้สิทธิเลือกตั้งสมาชิกสภาองค์การบริหารส่วนตำบลหนองหลุม ๓,๒๐๔ คน จากผู้มีสิทธิเลือกตั้งทั้งสิ้น ๔,๔๐๘ คน คิดเป็นร้อยละ ๗๒.๖๙

### ๒.๑ เขตการปกครอง

องค์การบริหารส่วนตำบลหนองหลุม ได้จัดตั้งเป็นองค์การบริหารส่วนตำบลตามประกาศกระทรวงมหาดไทย เรื่อง จัดตั้งองค์การบริหารส่วนตำบล เมื่อวันที่ ๑๖ ธันวาคม พ.ศ. ๒๕๓๙ ประกาศในราชกิจจานุเบกษา เล่ม ๑๑๓ ตอนพิเศษ ๕๒ ง เมื่อวันที่ ๒๕ ธันวาคม ๒๕๓๙ เป็น องค์การบริหารส่วนตำบลหนองหลุม อำเภอสามง่าม จังหวัดพิจิตร ต่อมา วันที่ ๒๑ เดือน ตุลาคม พ.ศ. ๒๕๔๐ ได้รับพระมหากรุณาธิคุณ จากสมเด็จพระบรมโอรสาธิราช เจ้าฟ้ามหาวชิราลงกรณ สยามมกุฎราชกุมาร (ปัจจุบันคือ พระบาทสมเด็จพระปรเมนทรรามาธิบดีศรีสินทรมหาวชิราลงกรณ มหิศรภูมิพลราชวรางกูร กิติสิริสมบูรณอดุลยเดช สยามินทราธิเบศรราชวโรดม บรมนาถบพิตร พระวชิรเกล้าเจ้าอยู่หัว ) พระราชทานนามว่า “**วชิรบารมี**” เป็นอำเภอเทิดพระเกียรติ อำเภอวชิรบารมี จังหวัดพิจิตร ตำบลหนองหลุมจึงได้มาอยู่ในเขตปกครองของอำเภอวชิรบารมี จังหวัดพิจิตร มีพื้นที่ ๕๔.๘๒ ตารางกิโลเมตร หรือ ๓๔,๒๖๕ ไร่ ระยะห่างจากที่ว่าการอำเภอวชิรบารมีมาทางทิศเหนือ ประมาณ ๕ กิโลเมตร ห่างจากที่ว่าการอำเภอเมืองพิจิตร จังหวัดพิจิตร ประมาณ ๓๓ กิโลเมตร (วัดจากที่ทำการองค์การบริหารส่วนตำบลหนองหลุม)

<u>ทิศเหนือ</u>	ติดต่อกับ ตำบลบ่อทอง อำเภอบางระกำ จังหวัดพิษณุโลก
<u>ทิศใต้</u>	ติดต่อกับ ตำบลวังโมกข์ อำเภอวชิรบารมี จังหวัดพิจิตร
<u>ทิศตะวันออก</u>	ติดต่อกับ ตำบลกำแพงดิน อำเภอสามง่าม จังหวัดพิจิตร
<u>ทิศตะวันตก</u>	ติดต่อกับ ตำบลพันเสา อำเภอบางระกำ จังหวัดพิษณุโลก

องค์การบริหารส่วนตำบลหนองหลุม ประกอบด้วยหมู่บ้าน ๑๒ หมู่บ้าน มีพื้นที่อยู่ในองค์การบริหารส่วนตำบล เต็มทั้ง ๑๒ หมู่บ้าน ดังนี้

- หมู่ที่ ๑ บ้านต้นประดู่
- หมู่ที่ ๒ บ้านโนนป่าแดง
- หมู่ที่ ๓ บ้านต้นประดู่
- หมู่ที่ ๔ บ้านป่าสัก
- หมู่ที่ ๕ บ้านหนองหลุม
- หมู่ที่ ๖ บ้านยางนกระทุง
- หมู่ที่ ๗ บ้านไหลโก
- หมู่ที่ ๘ บ้านห้วยห้าง
- หมู่ที่ ๙ บ้านบัวยาง

หมู่ที่ ๑๐ บ้านโนนไร่  
หมู่ที่ ๑๑ บ้านโนนชาน  
หมู่ที่ ๑๒ บ้านเหนือพัฒนา

## ๒.๒ การเลือกตั้ง

องค์การบริหารส่วนตำบลหนองหลุมแบ่งเขตการเลือกตั้งนายกองค์การบริหารส่วนตำบลหนองหลุมทั้งตำบลเป็น ๑ เขตเลือกตั้ง สมาชิกสภาองค์การบริหารส่วนตำบลหนองหลุม แบ่งเขตการเลือกตั้งเป็น ๑๒ เขต ตามจำนวนหมู่บ้าน เขตละ ๑ คน

ประชาชนในองค์การบริหารส่วนตำบลหนองหลุมส่วนใหญ่ร่วมกิจกรรมทางการเมืองเสมอมา และประชาชนในเขตองค์การบริหารส่วนตำบลหนองหลุมยังมีส่วนร่วมในการบริหารงาน การช่วยเหลืองาน องค์การบริหารส่วนตำบลหนองหลุม เสนอแนะในกิจกรรมและการดำเนินงานด้านต่างๆขององค์การบริหารส่วนตำบลหนองหลุม เช่น การประชุมประชาคมในการจัดแผนพัฒนาท้องถิ่น การประชุมประชาคมแก้ไขปัญหาความยากจน ฯลฯ

จำนวนผู้มีสิทธิเลือกตั้ง (ข้อมูลเมื่อวันที่ ๒๘ พฤศจิกายน พ.ศ. ๒๕๖๔)

- จำนวนผู้มีสิทธิเลือกตั้งนายกองค์การบริหารส่วนตำบล ๔,๔๑๑ คน
- จำนวนผู้มาใช้สิทธิเลือกตั้งนายกองค์การบริหารส่วนตำบล ๓,๒๐๗ คน
- คิดเป็นร้อยละ ๗๒.๗๐

จำนวนผู้มีสิทธิเลือกตั้ง (ข้อมูลเมื่อวันที่ ๒๘ พฤศจิกายน พ.ศ. ๒๕๖๔)

- จำนวนผู้มีสิทธิเลือกตั้งสมาชิกสภาองค์การบริหารส่วนตำบล ๔,๔๐๘ คน
- จำนวนผู้มาใช้สิทธิเลือกตั้งสมาชิกสภาองค์การบริหารส่วนตำบล ๓,๒๐๔ คน
- คิดเป็นร้อยละ ๗๒.๖๕

## ๓. ประชากร

๓.๑ ข้อมูลเกี่ยวกับจำนวนประชากรตำบลหนองหลุม (ข้อมูล ณ เดือนมีนาคม พ.ศ. ๒๕๖๔)

จำนวนประชากร	ชาย	หญิง	รวม
พ.ศ. ๒๕๖๐	๒,๗๒๘	๒,๙๐๐	๕,๖๒๘
พ.ศ. ๒๕๖๑	๒,๗๒๖	๒,๘๙๓	๕,๖๑๙
พ.ศ. ๒๕๖๒	๒,๗๐๖	๒,๙๑๒	๕,๖๑๘
พ.ศ. ๒๕๖๓	๒,๗๐๔	๒,๙๐๓	๕,๖๐๗
พ.ศ. ๒๕๖๔	๒,๖๘๖	๒,๘๗๑	๕,๕๕๗

จากข้อมูลจำนวนประชากรในตำบลหนองหลุมย้อนหลัง ๕ ปี จะพบว่าจำนวนประชากรในแต่ละปี มีอัตราการลดลง โดยคาดการณ์ว่าในอนาคตจำนวนประชากรก็อาจจะมีการลดลงอีก เนื่องจากสภาพสังคมและเศรษฐกิจ ทำให้ประชาชนเลือกที่จะแต่งงานอายุมากขึ้นและมีบุตรน้อยลง



### ๓.๒ ช่วงอายุและจำนวนประชากร

จำนวนประชากรจำแนกตามช่วงวัย ณ เดือนมีนาคม ๒๕๖๔

ช่วงวัย	ชาย	หญิง	รวม
กลุ่มเด็กปฐมวัย (๐ - ๕ ปี)	๑๒๓	๑๓๖	๒๕๙
กลุ่มเด็กวัยเรียน (๖ - ๑๔ ปี)	๓๑๗	๒๘๔	๖๐๑
กลุ่มวัยรุ่น/ นักศึกษา (๑๕ - ๒๑ ปี)	๒๓๘	๒๕๔	๔๙๒
กลุ่มวัยทำงาน (๒๒ - ๕๙ ปี)	๑,๕๑๔	๑,๕๖๗	๓,๐๘๑
กลุ่มผู้สูงอายุ (๖๐ ปีขึ้นไป)	๔๙๔	๖๓๐	๑,๑๒๔

## ๔. สภาพทางสังคม

### ๔.๑ การศึกษา

จากการสำรวจข้อมูลพื้นฐานพบว่า ประชากรอายุ ๑๕ – ๖๐ ปีเต็ม ร้อยละ ๙๙ อ่าน เขียนภาษาไทยและคิดเลขอย่างง่ายได้ เด็กอายุ ๖ – ๑๔ ปี ร้อยละ ๑๐๐ ได้รับการศึกษาภาคบังคับ ๙ ปี ได้เรียนต่อชั้นมัธยมศึกษาปีที่ ๔ หรือเทียบเท่า และที่ไม่ได้เรียนต่อมีงานทำ ร้อยละ ๙๙ ด้านการศึกษาอยู่ในเกณฑ์ที่ดี ปัญหาคือ ยังไม่สามารถที่จะแข่งขันกับเมืองใหญ่ๆ ได้ การแก้ปัญหาขององค์การบริหารส่วนตำบลหนองหลุม คือ การจัดกิจกรรมให้กับเด็กของศูนย์พัฒนาเด็กเล็ก การสนับสนุนอาหารเสริมนม อาหารกลางวันให้กับทางโรงเรียนในเขตพื้นที่ และร่วมกันจัดกิจกรรมต่างๆ กับทางโรงเรียน

ข้อมูล ณ เดือน กันยายน ๒๕๖๔

สถานศึกษา	สังกัด อบต. หนองหลุม	สังกัด สพฐ.	สังกัด สพม.	การศึกษา ตามอัยยาศัย
<b>๑. ศูนย์พัฒนาเด็กเล็ก</b>				
๑.๑ ศูนย์พัฒนาเด็กเล็กวัดหนองหลุม				
- จำนวนห้องเรียน	๑ ห้อง			
- จำนวนนักเรียน	๑๖ คน			
- จำนวนครู	๑ คน			
- จำนวนผู้ดูแลเด็ก	- คน			
- พนักงานจ้างเหมา	๑ คน			
๑.๒ ศูนย์พัฒนาเด็กเล็กบ้านบัวยาง				
- จำนวนห้องเรียน	๑ ห้อง			
- จำนวนนักเรียน	๑๖ คน			
- จำนวนครู	- คน			
- จำนวนผู้ดูแลเด็ก	๑ คน			
- พนักงานจ้างเหมา	๑ คน			
๑.๓ ศูนย์พัฒนาเด็กเล็ก อบต.หนองหลุม				
- จำนวนห้องเรียน	๑ ห้อง			
- จำนวนนักเรียน	๑๗ คน			
- จำนวนครู	๑ คน			
- จำนวนผู้ดูแลเด็ก	- คน			
- พนักงานจ้างเหมา	๑ คน			

สถานศึกษา	สังกัด อบต. หนองหลุม	สังกัด สพฐ.	สังกัด สพม.	การศึกษา ตามอัยาศัย
<b>๒. โรงเรียนระดับประถมศึกษา</b>				
๒.๑ โรงเรียนวัดกลางวงค์มณี - จำนวนห้องเรียน - จำนวนนักเรียน - จำนวนครู		๘ ห้อง ๑๐๖ คน ๙ คน		
๒.๒ โรงเรียนวัดโนนป่าแดง - จำนวนห้องเรียน - จำนวนนักเรียน - จำนวนครู		๘ ห้อง ๕๒ คน ๔ คน		
๒.๓ โรงเรียนวัดหนองหลุม - จำนวนห้องเรียน - จำนวนนักเรียน - จำนวนครู		๘ ห้อง ๖๓ คน ๔ คน		
๒.๔ โรงเรียนอนุบาลวชิรबारมี(ต้นประดู่) - จำนวนห้องเรียน - จำนวนนักเรียน - จำนวนครู		๙ ห้อง ๔๖ คน ๔ คน		
๒.๕ โรงเรียนบ้านบัววาง - จำนวนห้องเรียน - จำนวนนักเรียน - จำนวนครู		๖ ห้อง ๑๕ คน ๔ คน		
๒.๖ โรงเรียนบ้านยางนงกระทุง - จำนวนห้องเรียน - จำนวนนักเรียน - จำนวนครู		๘ ห้อง ๓๑ คน ๔ คน		
<b>๓. โรงเรียนระดับมัธยมศึกษา</b> โรงเรียนวชิรबारมีพิทยาคม - จำนวนห้องเรียน - จำนวนนักเรียน - จำนวนครู			๑๔ ห้อง ๔๑๔ คน ๒๙ คน	

สถานศึกษา	สังกัด อบต. หนองหลุม	สังกัด สพฐ.	สังกัด สพม.	การศึกษา ตามอัยาศัย
<b>๔. ศูนย์การศึกษาอนุกระบบ และการศึกษาตามอัยาศัย</b>				
กศน.ตำบลหนองหลุม				
-	ระดับประถมศึกษา			๒ คน
-	ระดับมัธยมศึกษาตอนต้น			๒๙ คน
-	ระดับมัธยมศึกษาตอนปลาย			๕๒ คน
-	จำนวนครู			๒ คน

#### ๔.๒ สาธารณสุข

จากการสำรวจข้อมูลพื้นฐานพบว่า ประชาชนส่วนมากมีสุขภาพที่ดี มีการคัดกรองสุขภาพให้กับประชาชนกลุ่มเสี่ยง โรคที่มักเกิดแก่ประชากรในชุมชน เช่นกัน ได้แก่ โรคความดัน เบาหวาน โรคไข้เลือดออก มือ-ปาก-เท้าในเด็ก และโรคอื่นๆ มีสถิติเข้ารับการรักษาพยาบาล ปัญหาคือ ประชาชนบางรายไม่ยอมไปคัดกรองหรือตรวจสุขภาพประจำปี การแก้ไขปัญหา คือ องค์กรบริหารส่วนตำบล หนองหลุมและหน่วยงานสาธารณสุข โรงพยาบาลชริบารมี ได้จัดกิจกรรมรณรงค์ให้ชุมชนเห็นความสำคัญในเรื่องนี้ซึ่งก็ได้ผลในระดับหนึ่ง ประชาชนให้ความร่วมมือเป็นอย่างดี แต่ต้องเป็นการดำเนินการอย่างต่อเนื่องเป็นประจำทุกปี สำหรับเด็กแรกเกิด - ๖ ปี ผู้ปกครองไม่สามารถเลี้ยงดูตรงตามเกณฑ์มาตรฐาน จากการสำรวจข้อมูลพื้นฐาน บางครัวเรือนไม่ได้กินอาหารที่ถูกสุขลักษณะ การใช้ยาเพื่อบำบัดอาการเจ็บป่วยที่ไม่เหมาะสม การออกกำลังกายยังไม่สม่ำเสมอ และประชากรส่วนมากไม่ได้รับการตรวจสุขภาพ ปัญหาเหล่านี้ องค์กรบริหารส่วนตำบลหนองหลุม พยายามอย่างยิ่งที่จะแก้ไข โดยร่วมมือกับโรงพยาบาล สาธารณสุข จัดกิจกรรมเพื่อแก้ไขปัญหา และที่สำคัญ องค์กรบริหารส่วนตำบลหนองหลุมได้จัดสรรงบประมาณผ่านกองทุนหลักประกันสุขภาพ มาดูแลในเรื่องของสุขภาพประชาชนทุกกลุ่มวัย

##### (๑) หน่วยงานด้านสาธารณสุข

- โรงพยาบาลส่งเสริมสุขภาพตำบล สังกัดกระทรวงสาธารณสุข จำนวน ๑ แห่ง

#### ๔.๓ อาชญากรรม

ด้วยประชาชนส่วนใหญ่ที่อาศัยอยู่ในพื้นที่ตำบลหนองหลุมเป็นประชาชนที่ตั้งถิ่นฐานอยู่ในบริเวณนี้มาช้านานแล้วรุ่นต่อรุ่น ทำให้เกิดเป็นสังคมของเครือญาติ จึงมีการพึ่งพาอาศัยและดูแลกันอย่างดี ทำให้มีปัญหากฎอาชญากรรมน้อยมากหรือแทบไม่มีเลย

#### ๔.๔ ยาเสพติด

ปัญหาเสพติดมีบ้างเพียงเล็กน้อย แต่ทางหน่วยงานภาครัฐ ผู้นำท้องถิ่น ผู้นำท้องที่ และผู้มีส่วนเกี่ยวข้องในพื้นที่ก็ได้มีการรณรงค์ให้ประชาชน โดยเฉพาะเยาวชนในพื้นที่เห็นถึงพิษภัยของยาเสพติด ตลอดจนมีการจัดโครงการอบรมให้ความรู้และสนับสนุนให้เยาวชนใช้เวลาว่างให้เกิดประโยชน์

#### ๔.๕ การสังคมสงเคราะห์

องค์กรบริหารส่วนตำบลหนองหลุมมีการร่วมมือกับทางหน่วยงานของรัฐและภาคเอกชน ในการให้ความช่วยเหลือด้านสังคมสงเคราะห์แก่ประชาชนในพื้นที่ในหลายๆด้าน เช่น การซ่อมแซมและสร้างที่อยู่อาศัยให้แก่ผู้ยากไร้ การเยี่ยมและมอบสิ่งของให้แก่ผู้ป่วยติดเตียง การช่วยเหลือประชาชนที่ได้รับความเดือดร้อนจากสาธารณภัย เป็นต้น

## ๕. ระบบบริการพื้นฐาน

### ๕.๑ การคมนาคมขนส่ง

การคมนาคมขององค์การบริหารส่วนตำบลหนองหลุม มีเส้นทางคมนาคมที่สำคัญคือ ทางหลวงแผ่นดินหมายเลข ๑๑๗ เป็นเส้นทางสายหลักของตำบลหนองหลุม ซึ่งผ่านตอนกลางของตำบลหนองหลุมหมู่ที่ ๑, ๓, ๖ และหมู่ที่ ๙ เป็นเส้นทางเชื่อมการคมนาคมระหว่างตำบลหนองหลุมกับอำเภอบางระกำ จังหวัดพิษณุโลก และอำเภอโพธิ์ประทับช้าง นอกจากนี้ยังมีถนนลูกรังเชื่อมระหว่างหมู่บ้านภายในตำบลหนองหลุม ดังนี้

- ถนนลาดยางเข้าถึงชุมชน	๗	สาย
- ถนนคอนกรีตภายในหมู่บ้าน	๒๘	สาย
- ถนนลูกรัง	๔๓	สาย
- สะพาน คสล./ปูน	๔	แห่ง
- สะพานลอย	๑	แห่ง

### ๕.๒ การไฟฟ้า

องค์การบริหารส่วนตำบลหนองหลุมมีไฟฟ้าเข้าถึงให้บริการภายในตำบล ครบทุกหลังคาเรือน

### ๕.๓ การประปา

องค์การบริหารส่วนตำบลหนองหลุมมีประปาหมู่บ้านที่สามารถให้บริการได้ครอบคลุมทุกหลังคาเรือน คิดเป็น ๑๐๐ เปอร์เซ็นต์ และมีน้ำใช้ตลอดทั้งปี ปัญหาคือ มีข้อร้องเรียนเรื่องน้ำประปาขุ่นบ่อยครั้ง สาเหตุเนื่องจากเป็นท่อประปาเก่าเกิดการตตะกอนของน้ำ และไม่มีแหล่งน้ำดิบในการผลิตประปาต้องขอใช้จากพื้นที่อื่นทำให้มีค่าใช้จ่ายมาก ประปาของหมู่บ้านยังไม่สามารถที่จะผลิตเป็นน้ำประปาสำหรับบริโภคได้ ต้องใช้งบประมาณสูงมากในการดำเนินการ ปัจจุบันองค์การบริหารส่วนตำบลหนองหลุม ยังไม่ประสบปัญหาการขาดแคลนน้ำสามารถที่จะจัดหา น้ำดิบสำหรับผลิตประปาให้ชุมชนได้ การแก้ปัญหา คือ การลงพื้นที่ดำเนินการแก้ไขตามจุดที่เกิดปัญหาในพื้นที่

### ๕.๔ โทรศัพท์

โทรศัพท์สาธารณะ จำนวน ๑๓ แห่ง

### ๕.๕ ระบบโลจิสติกส์ (Logistics) หรือการขนส่ง

มีที่ทำการไปรษณีย์โทรเลข(ตู้ไปรษณีย์) จำนวน ๒ แห่ง

## ๖. ระบบเศรษฐกิจ

### ๖.๑ การเกษตร

ด้วยพื้นที่ตำบลหนองหลุม มีลักษณะเป็นที่ราบลุ่ม มีคลองกระจายอยู่ทั่วพื้นที่ เหมาะแก่การเกษตร ทำให้ประชาชนสามารถทำการเกษตรได้ตลอดทั้งปี โดยพืชพันธุ์ทางการเกษตรส่วนใหญ่ คือ ข้าว

### ๖.๒ การท่องเที่ยว

ด้วยตำบลหนองหลุมมีธรรมชาติที่อุดมสมบูรณ์และประเพณีวัฒนธรรมที่เป็นเอกลักษณ์ การท่องเที่ยวในพื้นที่ตำบลหนองหลุมจึงเน้นไปที่การท่องเที่ยวเชิงธรรมชาติและเชิงวัฒนธรรม เช่น การเยี่ยมชมและเรียนรู้วิถีชีวิตของชาวไทยทรงดำ ณ บ้านห้วยห้าง โดยนักท่องเที่ยวจะสามารถเข้าชมบ้านไทยทรงดำที่สร้างโดยอนุรักษ์และจำลองวิถีชีวิตของชาวไทยทรงดำในอดีตไว้อย่างใกล้เคียงที่สุด เป็นต้น

### ๖.๓ อุตสาหกรรม

ในพื้นที่ตำบลหนองหลุม เป็นสถานที่ตั้งนิคมอุตสาหกรรมภาคเหนือตอนล่าง (พิจิตร) ตั้งอยู่เลขที่ ๗๙ หมู่ที่ ๑ ถ.พิษณุโลก - นครสวรรค์ ตำบลหนองหลุม อำเภอวาริชภูมิ จังหวัดพิจิตร ก่อตั้งเมื่อปี พ.ศ.๒๕๔๑ มีพื้นที่ทั้งหมด ๑,๒๓๕ ไร่ มีบริษัทในนิคมอุตสาหกรรมภาคเหนือตอนล่าง (พิจิตร) ทั้งหมด ๑๗ แห่ง ดังนี้

๑. บริษัท อินเว (ประเทศไทย) จำกัด
๒. มหาวิทยาลัยนเรศวร
๓. บริษัท ทาคูนิ กรุ๊ป จำกัด (มหาชน)
๔. บริษัท ออร์คิด แก๊ส (ประเทศไทย) จำกัด
๕. บริษัท ไทย แก๊ส คอร์ปอเรชั่น จำกัด
๖. บริษัท แอล.เอส.อีโคเทคโนโลยี จำกัด
๗. บริษัท อรธนา อินเตอร์เทรด จำกัด
๘. บริษัท ซุปเปอร์ เอิร์ธ เอ็นเนอร์ยี ๖ จำกัด
๙. บริษัท เทอร์มัล เทค เอ็นเนอร์ยี จำกัด
๑๐. บริษัท โคลเวอร์ พิจิตร จำกัด
๑๑. บริษัท โคลเวอร์ รีไซเคิล จำกัด
๑๒. บริษัท เอวา แกรนด์ เอ็นเนอร์ยี จำกัด
๑๓. บริษัท โห่ยงหลิน (๒๐๑๓) จำกัด
๑๔. บริษัท ฟิต เอ็น ไฟน์ จำกัด
๑๕. บริษัท ปตท. (มหาชน) จำกัด
๑๖. บริษัท กสท.โทรคมนาคม จำกัด (มหาชน)
๑๗. บริษัท แอดวานซ์ อินโฟร์ เซอร์วิส จำกัด

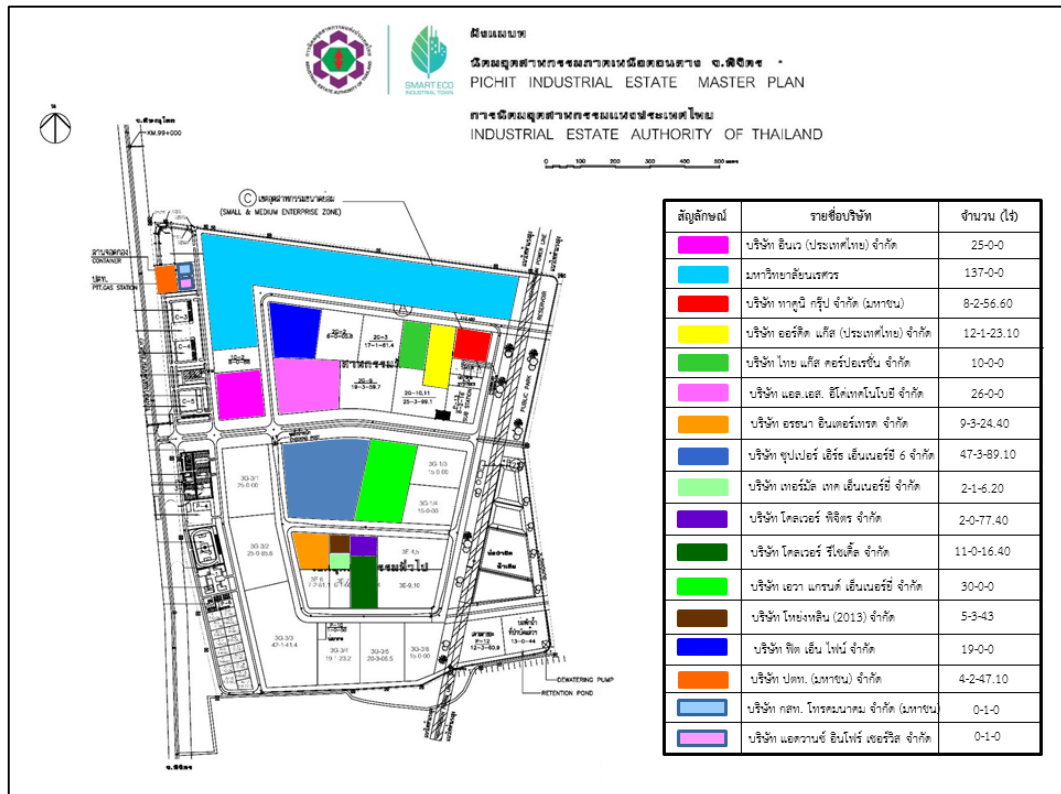

## ๖.๔ การพาณิชย์และกลุ่มอาชีพ

ตำบลหนองหลุม มีกลุ่มอาชีพ ทั้งหมด ๔ กลุ่ม ได้แก่

๑. กลุ่มพริกแกงและน้ำพริกบ้านป่าสัก
๒. กลุ่มไม้กวาดดอกหญ้าบ้านไหล่โก
๓. กลุ่มสลีปเปอร์และไม้กวาดดอกหญ้าบ้านห้วยห้าง
๔. กลุ่มไข่แจ๊บบ้านบัวยาง

## ๖.๕ แรงงาน

จากการสำรวจข้อมูลพื้นฐานพบว่า ประชากรที่มีอายุ ๑๕ – ๖๐ ปี อยู่ในกำลังแรงงาน ร้อยละ ๙๕ เมื่อเทียบกับอัตราส่วนกับจังหวัด ร้อยละ ๗๓.๙๙ ซึ่งสูงกว่ามาก แต่ค่าแรงในพื้นที่ต่ำกว่าระดับจังหวัด โดยเฉพาะแรงงานด้านการเกษตร ประชากรอายุระหว่าง ๒๕ – ๕๐ ปี บางส่วน ไปรับจ้างทำงานนอกพื้นที่ รวมทั้งแรงงานที่ไปทำงานต่างจังหวัด

## ๗. ศาสนา ประเพณี วัฒนธรรม

### ๗.๑ การนับถือศาสนา

ประชาชนตำบลหนองหลุมมีทั้งหมด ๓ กลุ่ม คือ **ชาวบ้านดั้งเดิม** อพยพมาจากจังหวัด กำแพงเพชร **ชาวไทยทรงดำ** อพยพมาจากจังหวัดเพชรบุรี ราชบุรี และนครปฐม ซึ่งมีมากกว่ากลุ่มอื่น **ชาวไทยอีสาน** อพยพมาจากจังหวัดอุบลราชธานี ร้อยเอ็ด ใช้ภาษาและประเพณีของอีสาน ซึ่งส่วนใหญ่ประชาชนในตำบลหนองหลุมนับถือศาสนาพุทธ แต่ก็ยังคงความเชื่อดั้งเดิมและพิธีกรรมของชาติพันธุ์อยู่เป็นอันมาก ซึ่งเป็นปัจจัยสำคัญในความเป็นปึกแผ่นและการดำรงเอกลักษณ์ของกลุ่มชาติพันธุ์

### ๗.๒ ประเพณีและงานประจำปี

เนื่องจากอำเภอลำปาง จังหวัดพิจิตร เป็นถิ่นฐานที่กลุ่มชาติพันธุ์ไทยทรงดำมาอาศัยอยู่าน เกือบร้อยปี ทำให้ยังคงเอกลักษณ์เฉพาะตัว การแต่งกาย ภาษาพูด ความเชื่อ พิธีกรรม ตลอดจนประเพณีและวัฒนธรรมที่น่าสนใจมากมาย เช่น

#### ๑. งานมาตุ้มโฮมไทดำ

งานมาตุ้มโฮมไทดำ จัดขึ้นเป็นประจำทุกปี ในช่วงเดือนกุมภาพันธ์ ณ ลานวัฒนธรรม หน้าที่ว่าการอำเภอลำปาง จังหวัดพิจิตร ภายในงานมาตุ้มโฮมไทดำ ซึ่งหมายความว่า การรวมพลังหรือการรวมกลุ่มของชาวไทดำ จะมีประชาชนที่มีเชื้อสายไทดำจากหลายจังหวัด ประชาชนในพื้นที่และต่างพื้นที่ที่สนใจจะแต่งกายด้วยชุดไทดำหรือเสื้อผ้าโทนสีดำเข้าร่วมงานเป็นจำนวนมาก นอกจากนี้ ภายในงานยังมีการจัดให้มีการ “กินแลง” หมายถึงการรับประทานอาหารร่วมกันแบบชาวไทดำ และการแสดง สี่ เสียงที่แสดงให้เห็นถึงวัฒนธรรมประเพณีของชาวไทดำ โดยการจัดงานดังกล่าวมุ่งหวังให้ชาวไทยทุกเชื้อสายเกิดความปรองดองกัน อีกทั้งยังเป็นการรักษาวัฒนธรรมประเพณีที่ดีงาม ตลอดจนช่วยส่งเสริมการท่องเที่ยวของจังหวัดอีกด้วย

#### ๒. การเสนเหือน (เสนเรือน)

การเสนเหือน (เสนเรือน) เป็นประเพณีที่ปฏิบัติสืบทอดกันมาเป็นเวลาช้านาน คำว่า “เสน” เป็นภาษาไทยทรงดำ มีความหมายว่า การเซ่น การสังเวย ส่วนคำว่า “เหือน” เป็นภาษาไทยทรงดำ มีความหมายว่า เรือน บ้าน โดยชาวไทยทรงดำจะประกอบพิธีเสนเหือน เพื่อเป็นการเซ่นไหว้ผีเรือน ตามปกติจะ

เสนปีละครั้งหรือสามปีครั้ง ส่วนมากจะจัดในเดือนสี่, เดือนหก หรือเดือนสิบสอง จะไม่นิยมประกอบพิธีเสน เรือนในเดือนเก้าและเดือนสิบ เพราะเชื่อกันว่าผีจะไปเฝ้าแกน (เทวดา)

ความเชื่อและความสำคัญของการประกอบพิธีเสนเรือน เกิดจากความเชื่อเรื่องผีและ วิญญาณที่มีต่อบรรพบุรุษที่ล่วงลับไปแล้ว โดยชาวไทยทรงดำเชื่อว่าหลังจากที่บรรพบุรุษเสียชีวิตไปแล้ว จะต้องทำ พิธีเชิญวิญญาณกลับไปสู่ที่บ้าน เรียกว่าเชิญผีขึ้นเฮือน ไปอยู่ที่ห้อง “กะล้อฮอง” เพื่อมิให้วิญญาณไร้ที่อยู่อาศัย และเมื่อถึงกำหนดก็จะประกอบพิธีเสนเฮือนให้แก่บรรพบุรุษ

### ๓. อินกอน

ประเพณี”อินกอน” หรือ “ช่วง” แปลว่าเล่นกอน (ลูกช่วง มีลักษณะสี่เหลี่ยมขนาด เท่ากำมือผู้ใหญ่ ยัดด้วยเมล็ดฝ้าย เมล็ดนุ่น มีหางยาวเท่าหนึ่งช่วงแขน และในลูกช่วงจะมีฟู่ทั้งหมด ๕ ฟู่ ยาวหนึ่งคืบเศษ ใช้เศษผ้าหลากสี สายนิยมพันด้วยฝ้ายและให้เย็บกลิ้งให้ติดทั้ง ๔ มุม ลูกช่วงจึงจะแน่นไม่หลุด)

“อินกอน” เป็นประเพณีการเล่นอย่างหนึ่งของชาวไทยทรงดำ เพื่อสร้างความ สนุกสนาน สัมผัสความ สามัคคี และให้หนุ่มสาวได้มีโอกาสทำความรู้จักกันมากขึ้น ผ่านเสียงแคน การโยนลูก ช่วง การร้องเพลง ตลอดจนการหยอกล้อกันตามประสาหนุ่มสาว

ปัจจุบัน การ”อินกอน” หรือ “ช่วง” ของชาวไทยทรงดำ อำเภอดงหลวง จังหวัด พิจิตร จะจัดให้มีการเล่นช่วงเดือนเมษายน ในเทศกาลวันสงกรานต์ของไทย เพราะเป็นช่วงที่ทุกคนได้ พักผ่อน และลูกหลานได้กลับมาเยี่ยมบ้าน โดยในช่วงค่ำ จะมีการจัดการเล่นอินกอน ณ บ้านของนางทองอยู่ ตรีอินทอง ซึ่งจะมีชาวไทยทรงดำทั้งในหมู่บ้านและต่างหมู่บ้านในเขตอำเภอดงหลวงมาร่วมงานเป็น จำนวนมาก

### ๗.๓ ภูมิปัญญาท้องถิ่น ภาษาล้าน

ภูมิปัญญาท้องถิ่น ในตำบลหนองหลุมมีการสืบทอดและอนุรักษ์ภูมิปัญญาท้องถิ่นไว้ในหลายๆ ด้าน เช่น ด้านจักสาน ด้านเกษตรกรรม ด้านการทำขวัญ ด้านรักษาโรค ด้านสมุนไพร เป็นต้น

ภาษาล้าน จะแบ่งเป็นภาษาไทยกลาง และภาษาไทยทรงดำ ซึ่งมีทั้งภาษาพูด ภาษาเขียน พยัญชนะ สระ ที่เป็นเอกลักษณ์เฉพาะของชาวไทยทรงดำ

ประวัติศาสตร์ภาษาไททรงดำดั้งเดิม พบว่าในแผนที่ของโลก ในอดีตดินแดนส่วนหนึ่งตอนใต้ของ จีนและอยู่เหนือประเทศไทยและลาว เป็นถิ่นฐานของชาวไทยทรงดำ มีแม่น้ำดำและแม่น้ำแดงเป็นประจักษ์ สายโลหิตหล่อเลี้ยงผืนแผ่นดินที่เรียกว่าตังเกี๋ย และแผ่นดินส่วนที่ติดกับทะเลเรียกว่าอ่าวตังเกี๋ย ต่อมาชื่อ ตังเกี๋ยหรือตงแกงได้เลือนหายไปกลายเป็นเวียดนามเหนือในปัจจุบัน

โดยชนเผ่าไทย ไทยสยามและจีนในอดีตจะอาศัยอยู่บริเวณเมืองแกง ซึ่งปัจจุบันคือเมืองเดียน เบียนฟู อยู่ในเขตเวียดนามเหนือ เป็นเมืองที่มีภูเขาล้อมรอบ ตรงกลางเป็นที่ราบลุ่มกว้างใหญ่ มีลักษณะเป็น แอ่งคล้ายกระทะอยู่ระหว่างหุบเขา ทำให้ลัทธิบางประการที่คล้ายกัน

### ๗.๔ OTOP สินค้าพื้นเมืองและของที่ระลึก

สินค้าพื้นเมืองและของที่ระลึกในพื้นที่ตำบลหนองหลุม จะเป็นสินค้าที่ผลิตโดยกลุ่มอาชีพใน ตำบล เช่น ไข่แจ๊บ หรือไข่เค็ม จากกลุ่มอาชีพบ้านบัววาง, พริกแกงและน้ำพริกจากกลุ่มอาชีพบ้านป่าสัก และ รองเท้าสลิปเปอร์และไม้กวาดดอกหญ้าจากกลุ่มอาชีพบ้านห้วยห้าง เป็นต้น



## ๘. ทรัพยากรธรรมชาติ

ในพื้นที่ตำบลหนองหลุม ยังไม่มีการค้นพบทรัพยากรธรรมชาติประเภทแร่ธาตุ ป่าไม้ในตำบลหนองหลุมไม่มีสภาพเป็นป่าไม้ มีเพียงแต่ต้นไม้ที่ขึ้นปะปนอยู่ในบริเวณพื้นที่การเกษตรกรรม และไม่ผลที่ปลูกอยู่ในที่อยู่อาศัยเท่านั้น

### ๘.๑ น้ำ

มีแหล่งน้ำที่ใช้สำหรับอุปโภค-บริโภค เคยเป็นแหล่งน้ำที่เกิดขึ้นตามธรรมชาติและ อบต.หนองหลุมได้ดำเนินการปรับปรุงก่อสร้างขึ้นใหม่เพื่อให้เพียงพอกับการอุปโภคและบริโภคของประชาชน ดังนี้

(๑) ลำน้ำ,ลำห้วย,คลอง จำนวน ๔ แห่ง ดังนี้

- คลองวังสำโรง
- คลองหนองหลุม
- คลองต้นประดู่
- คลองกาละบาด

(๒) บึง,หนอง,สระและอื่นๆ จำนวน ๑๗ แห่ง ดังนี้

บึง มี จำนวน ๒ แห่ง คือ บึงละมาน, บึงกราว อยู่ในพื้นที่หมู่ที่ ๑

หนอง มี จำนวน ๑๕ แห่ง

- |   |                         |
|---|-------------------------|
| - หนองทุ่งทองกวาว                       | อยู่ในพื้นที่หมู่ที่ ๑  |
| - หนองปลิง, หนองคอนทะเล, หนองมาบกระทุ้ม | อยู่ในพื้นที่หมู่ที่ ๒  |
| - หนองบอนใหญ่                           | อยู่ในพื้นที่หมู่ที่ ๓  |
| - หนองทางควาย                           | อยู่ในพื้นที่หมู่ที่ ๔  |
| - หนองบอนเล็ก                           | อยู่ในพื้นที่หมู่ที่ ๕  |
| - หนองไหลโก                             | อยู่ในพื้นที่หมู่ที่ ๗  |
| - หนองสกัดและหนองใหญ่                   | อยู่ในพื้นที่หมู่ที่ ๘  |
| - หนองตาเฟื่อง                          | อยู่ในพื้นที่หมู่ที่ ๑๐ |
| - หนองวังสำโรง                          | อยู่ในพื้นที่หมู่ที่ ๑๑ |

### ๘.๒ ป่าไม้

ในเขตตำบลหนองหลุมไม่มีป่าไม้ แต่มีต้นไม้ที่ชาวบ้านปลูกลักษณะของไม้เป็นไม้ยืนต้น ผลัดใบ

### ๘.๓ ภูเขา

ด้วยลักษณะภูมิประเทศของตำบลหนองหลุมมีลักษณะเป็นที่ราบลุ่ม จึงไม่มีภูเขา

## ส่วนที่ ๒

ยุทธศาสตร์การพัฒนา  
องค์กรปกครองส่วนท้องถิ่น

## ส่วนที่ ๒

### ยุทธศาสตร์การพัฒนากิจกรรมปกครองส่วนท้องถิ่น

#### ๑. ยุทธศาสตร์ชาติ (พ.ศ. ๒๕๖๑ – ๒๕๘๐)

วิสัยทัศน์ประเทศ “ประเทศไทยมีความมั่นคง มั่งคั่ง ยั่งยืน เป็นประเทศพัฒนาแล้วด้วยการพัฒนาตามหลักปรัชญาเศรษฐกิจพอเพียง” หรือเป็นคติพจน์ประจำชาติว่า “มั่นคง มั่งคั่ง ยั่งยืน”

### วิสัยทัศน์ประเทศไทย ๒๕๘๐

“ประเทศไทยมีความมั่นคง มั่งคั่ง ยั่งยืน เป็นประเทศพัฒนาแล้ว ด้วยการพัฒนาตามหลักปรัชญาของเศรษฐกิจพอเพียง”

มั่นคง	มั่งคั่ง	ยั่งยืน
<ul style="list-style-type: none"> <li>มีความมั่นคงปลอดภัยจากภัยและการเปลี่ยนแปลงทั้งภายในประเทศและภายนอกประเทศ และมีความมั่นคงในทุกมิติ ทั้งมิติเศรษฐกิจ สังคม สิ่งแวดล้อม และการเมือง</li> <li>ประเทศมีความมั่นคงในเอกราชและอธิปไตย</li> <li>สังคมมีความปรองดองและความสามัคคี ประชาชนมีความมั่นคงในชีวิต มีงานและรายได้ที่มั่นคง มีที่อยู่อาศัยและความปลอดภัยในชีวิตทรัพย์สิน</li> <li>มีความมั่นคงของอาหาร พลังงาน และน้ำ</li> </ul>	<ul style="list-style-type: none"> <li>ประเทศไทยมีการขยายตัวของเศรษฐกิจอย่างต่อเนื่อง ยกระดับเข้าสู่กลุ่มประเทศรายได้สูง ความเหลื่อมล้ำของการพัฒนาลดลง ประชากรได้รับผลประโยชน์จากการพัฒนาอย่างเท่าเทียมกัน</li> <li>เศรษฐกิจมีความสามารถในการแข่งขันสูง สร้างเศรษฐกิจและสังคมแห่งอนาคต และเป็นจุดสำคัญของการเชื่อมโยงในภูมิภาคทั้งการคมนาคมขนส่ง การผลิต การค้า การลงทุน</li> <li>มีความสมบูรณ์ในทุนที่จะสามารถสร้างการพัฒนาต่อเนื่อง อาทิ ทุนมนุษย์ ทุนทางปัญญา ทุนทางการเงินและทุนอื่นๆ</li> </ul>	<ul style="list-style-type: none"> <li>การพัฒนาที่สามารถสร้างความเจริญด้านรายได้ และคุณภาพชีวิตของประชาชนอย่างต่อเนื่อง โดยไม่ใช้ทรัพยากรธรรมชาติเกินพอดี ไม่สร้างมลภาวะต่อสิ่งแวดล้อม</li> <li>มีการผลิตและการบริโภคเป็นมิตรกับสิ่งแวดล้อม และสอดคล้องกับกฎระเบียบของประชาคมโลก</li> <li>คนมีความรับผิดชอบต่อสังคม มุ่งประโยชน์ส่วนรวมอย่างยั่งยืน ทุกภาคส่วนในสังคมยึดถือและปฏิบัติตามหลักปรัชญาของเศรษฐกิจพอเพียง</li> </ul>

เป้าหมายการพัฒนาประเทศ “ประเทศไทยมีความมั่นคง ประชาชนมีความสุข เศรษฐกิจพัฒนาอย่างต่อเนื่อง สังคมเป็นธรรม ฐานทรัพยากรธรรมชาติยั่งยืน” โดยยุทธศาสตร์ชาติที่จะใช้เป็นกรอบแนวทางการพัฒนาในระยะ ๒๐ ปี ประกอบด้วย ๖ ยุทธศาสตร์ ดังนี้

(๑) ยุทธศาสตร์ชาติด้านความมั่นคง ยุทธศาสตร์ชาติด้านความมั่นคง มีเป้าหมายการพัฒนาที่สำคัญคือ ประเทศไทยมั่นคง ประชาชนมีความสุข เน้นการบริหารจัดการสภาวะแวดล้อมของประเทศให้มีความมั่นคงปลอดภัย เอกราช อธิปไตย และมีความสงบเรียบร้อยในทุกระดับ ตั้งแต่ระดับชาติ สังคม ชุมชน มุ่งเน้นการพัฒนาคน เครื่องมือ เทคโนโลยี และระบบฐานข้อมูลขนาดใหญ่ให้มีความพร้อมสามารถรับมือกับภัยคุกคามและภัยพิบัติได้ทุกรูปแบบและทุกระดับความรุนแรง ควบคู่ไปกับการป้องกันและแก้ไขปัญหาด้านความมั่นคงที่มีอยู่ในปัจจุบันและที่อาจจะเกิดขึ้นในอนาคต ใช้กลไกการแก้ไขปัญหาแบบบูรณาการทั้งกับส่วนราชการ ภาคเอกชน ประชาสังคม และองค์กรที่ไม่ใช่รัฐ รวมถึงประเทศเพื่อนบ้านและมิตรประเทศทั่วโลกบนพื้นฐานของหลักธรรมาภิบาล โดยมีประเด็นยุทธศาสตร์ ๕ ประเด็น ดังนี้

- ๑) การรักษาความสงบภายในประเทศ
- ๒) การป้องกันและแก้ไขปัญหาที่มีผลกระทบต่อความมั่นคง
- ๓) การพัฒนาศักยภาพของประเทศให้พร้อมเผชิญภัยคุกคามที่กระทบต่อความมั่นคงของชาติ
- ๔) การบูรณาการความร่วมมือด้านความมั่นคงกับอาเซียนและนานาชาติ

## ๕) การพัฒนากลไกการบริหารจัดการความมั่นคงแบบองค์รวม

**(๒) ยุทธศาสตร์ชาติด้านการสร้างความสามารถในการแข่งขัน** ยุทธศาสตร์ชาติด้านการสร้างความสามารถในการแข่งขัน มีเป้าหมายการพัฒนาที่มุ่งเน้นการยกระดับศักยภาพของประเทศในหลากหลายมิติบนพื้นฐานแนวคิด ๓ ประการ ได้แก่ **(๑) “ต่อยอดอดีต”** โดยมองกลับไปที่รากเหง้าทางเศรษฐกิจ อุตสาหกรรม ประเพณี วิถีชีวิต และจุดเด่นทางทรัพยากรธรรมชาติที่หลากหลาย รวมทั้งความได้เปรียบเชิงเปรียบเทียบของประเทศในด้านอื่น ๆ นำมาประยุกต์ผสมผสานกับเทคโนโลยีและนวัตกรรม เพื่อให้สอดคล้องกับบริบทของเศรษฐกิจและสังคมโลกสมัยใหม่ **(๒) “ปรับปัจจุบัน”** เพื่อปูทางสู่นาคตผ่านการพัฒนาโครงสร้างพื้นฐานของประเทศในมิติต่าง ๆ ทั้งโครงข่ายระบบคมนาคมและขนส่ง โครงสร้างพื้นฐานวิทยาศาสตร์ เทคโนโลยี ดิจิทัล และการปรับสภาพแวดล้อมให้เอื้อต่อการพัฒนาอุตสาหกรรมและบริการในอนาคต และ **(๓) “สร้างคุณค่าใหม่ในอนาคต”** ด้วยการเพิ่มศักยภาพของผู้ประกอบการ พัฒนาคณะกรรมาธิการ รวมถึงปรับรูปแบบธุรกิจเพื่อตอบสนองต่อความต้องการของตลาด ผสมผสานกับยุทธศาสตร์ที่รองรับอนาคตบนพื้นฐานของการต่อยอดอดีตและปรับปัจจุบัน พร้อมทั้งการส่งเสริมและสนับสนุนจากภาครัฐให้ประเทศไทยสามารถสร้างฐานรายได้และการจ้างงานใหม่ ขยายโอกาสทางการค้าและการลงทุนในเวทีโลกควบคู่ไปกับการยกระดับรายได้และการกินดีอยู่ดี รวมถึงการเพิ่มขึ้นของชนชั้นกลางและลดความเหลื่อมล้ำของคนในประเทศได้ในคราวเดียวกัน โดยมีประเด็นยุทธศาสตร์ดังนี้

- ๑) การเกษตรสร้างมูลค่าให้ความสำคัญกับการเพิ่มผลผลิตการผลิตทั้งเชิงปริมาณ มูลค่า และความหลากหลายของสินค้าเกษตร
- ๒) อุตสาหกรรมและบริการแห่งอนาคต โดยสร้างอุตสาหกรรมและบริการแห่งอนาคตที่ขับเคลื่อนประเทศไทยไปสู่ประเทศที่พัฒนาแล้วด้วยนวัตกรรมและเทคโนโลยีแห่งอนาคต
- ๓) สร้างความหลากหลายด้านการท่องเที่ยว โดยการรักษาการเป็นจุดหมายปลายทางที่สำคัญของการท่องเที่ยวระดับโลกที่ดึงดูดนักท่องเที่ยวทุกระดับและเพิ่มสัดส่วนของนักท่องเที่ยวที่มีคุณภาพสูง
- ๔) โครงสร้างพื้นฐาน เชื่อมไทย เชื่อมโลก ครอบคลุมถึงโครงสร้างพื้นฐานทางกายภาพในด้านโครงข่ายคมนาคม พื้นที่และเมือง รวมถึงเทคโนโลยี ตลอดจนโครงสร้างพื้นฐานทางเศรษฐกิจ
- ๕) พัฒนาเศรษฐกิจบนพื้นฐานผู้ประกอบการยุคใหม่ สร้างและพัฒนาผู้ประกอบการยุคใหม่ที่มีทักษะและจิตวิญญาณของการเป็นผู้ประกอบการ ที่มีความสามารถในการแข่งขันและมีอัตลักษณ์ชัดเจน

**(๓) ยุทธศาสตร์ชาติด้านการพัฒนาและเสริมสร้างศักยภาพทรัพยากรมนุษย์** มีเป้าหมายการพัฒนาที่สำคัญเพื่อพัฒนาคนในทุกมิติและในทุกช่วงวัยให้เป็นคนดี เก่ง และมีคุณภาพ โดยคนไทยมีความพร้อมทั้งกาย ใจ สติปัญญา มีพัฒนาการที่รอบด้าน และมีสุขภาวะที่ดีในทุกช่วงวัย มีจิตสาธารณะ รับผิดชอบต่อสังคมและผู้อื่น มัธยัสถ์ อดออม โอบอ้อมอารี มีวินัย รักษาศีลธรรม และเป็นพลเมืองที่ดีของชาติ มีหลักคิดที่ถูกต้อง มีทักษะที่จำเป็นในศตวรรษที่ ๒๑ มีทักษะสื่อสารภาษาอังกฤษและภาษาที่ ๓ และอนุรักษ์ภาษาท้องถิ่น มีนิสัยรักการเรียนรู้และการพัฒนาตนเองอย่างต่อเนื่องตลอดชีวิต สู่การเป็นคนไทยที่มีทักษะสูง เป็นนวัตกรรม นวัตกรรม ผู้ประกอบการ เกษตรกรยุคใหม่ และอื่น ๆ โดยมีสัมมาชีพตามความถนัดของตนเองโดยมีประเด็นยุทธศาสตร์ ดังนี้

- ๑) การปรับเปลี่ยนค่านิยมและวัฒนธรรม มุ่งเน้นให้สถาบันทางสังคมร่วมปลูกฝังค่านิยมและวัฒนธรรมที่พึงประสงค์
- ๒) การพัฒนาศักยภาพคนตลอดช่วงชีวิต มุ่งเน้นการพัฒนาคนเชิงคุณภาพในทุกช่วงวัย

- ๓) ปฏิรูปกระบวนการเรียนรู้ที่ตอบสนองต่อการเปลี่ยนแปลง ในศตวรรษที่ ๒๑ มุ่งเน้นผู้เรียนให้มีทักษะการเรียนรู้และมีใจใฝ่เรียนรู้ตลอดเวลา
- ๔) การตระหนักถึงปัญหาของมนุษย์ที่หลากหลาย
- ๕) การเสริมสร้างให้คนไทยมีสุขภาวะที่ดี ครอบคลุมทั้งด้านกาย ใจ สติปัญญา และสังคม
- ๖) การสร้างสภาพแวดล้อมที่เอื้อต่อการพัฒนาและเสริมสร้างศักยภาพทรัพยากรมนุษย์
- ๗) การเสริมสร้างศักยภาพการกีฬาในการสร้างคุณค่าทางสังคมและพัฒนาประเทศ

**(๔) ยุทธศาสตร์ชาติด้านการสร้างโอกาสและความเสมอภาคทางสังคม** มีเป้าหมายการพัฒนาที่สำคัญที่ให้ความสำคัญการดึงเอาพลังของภาคส่วนต่าง ๆ ทั้งภาคเอกชน ประชาสังคม ชุมชนท้องถิ่นมาร่วมขับเคลื่อน โดยการสนับสนุนการรวมตัวของประชาชนในการร่วมคิดร่วมทำเพื่อส่วนรวม การกระจายอำนาจและความรับผิดชอบไปสู่กลไกบริหารราชการแผ่นดินในระดับท้องถิ่น การเสริมสร้างความเข้มแข็งของชุมชนในการจัดการตนเอง และการเตรียมความพร้อมของประชากรไทยทั้งในมิติสุขภาพ เศรษฐกิจ สังคม และสภาพแวดล้อมให้เป็นประชากรที่มีคุณภาพ สามารถพึ่งตนเองและทำประโยชน์แก่ครอบครัว ชุมชน และสังคมให้นานที่สุด โดยรัฐให้หลักประกันการเข้าถึงบริการและสวัสดิการที่มีคุณภาพอย่างเป็นธรรมและทั่วถึงโดยมีประเด็นยุทธศาสตร์ดังนี้

- ๑) การลดความเหลื่อมล้ำ สร้างความเป็นธรรมในทุกมิติ
- ๒) การกระจายศูนย์กลางความเจริญทางเศรษฐกิจ สังคมและเทคโนโลยี
- ๓) การเสริมสร้างพลังทางสังคม
- ๔) การเพิ่มขีดความสามารถของชุมชนท้องถิ่นในการพัฒนา การพึ่งตนเองและการจัดการตนเอง

**(๕) ยุทธศาสตร์ชาติด้านการสร้างการเติบโตบนคุณภาพชีวิตที่เป็นมิตรต่อสิ่งแวดล้อม** มีเป้าหมายการพัฒนาที่สำคัญเพื่อนำไปสู่การบรรลุเป้าหมายการพัฒนาที่ยั่งยืนในทุกมิติ ทั้งมิติด้านสังคม เศรษฐกิจ สิ่งแวดล้อม ธรรมชาติและความยั่งยืนส่วนความร่วมมือระหว่างกันทั้งภายในและภายนอกประเทศอย่างบูรณาการ ใช้พื้นที่เป็นตัวตั้งในการกำหนดกลยุทธ์และแผนงาน และการให้ทุกฝ่ายที่เกี่ยวข้องได้เข้ามามีส่วนร่วมในแบบทางตรงให้มากที่สุดเท่าที่จะเป็นไปได้ โดยเป็นการดำเนินการบนพื้นฐานการเติบโตร่วมกัน ไม่ว่าจะเป็นทางเศรษฐกิจ สิ่งแวดล้อม และคุณภาพชีวิต โดยให้ความสำคัญกับการสร้างสมดุลทั้ง ๓ ด้าน อันจะนำไปสู่ความยั่งยืนเพื่อคนรุ่นต่อไปอย่างแท้จริงโดยมีประเด็นยุทธศาสตร์ ดังนี้

- ๑) สร้างการเติบโตอย่างยั่งยืนบนสังคมเศรษฐกิจสีเขียว
- ๒) สร้างการเติบโตอย่างยั่งยืนบนสังคมเศรษฐกิจภาคทะเล
- ๓) สร้างการเติบโตอย่างยั่งยืนบนสังคมที่เป็นมิตรต่อสภาพภูมิอากาศ
- ๔) พัฒนาพื้นที่เมือง ชนบท เกษตรกรรมและอุตสาหกรรมเชิงนิเวศ มุ่งเน้นความเป็นเมืองที่เติบโตอย่างต่อเนื่อง
- ๕) พัฒนาความมั่นคงทางน้ำ พลังงาน และเกษตรที่เป็นมิตรต่อสิ่งแวดล้อม
- ๖) ยกระดับกระบวนการทัศน์เพื่อกำหนดอนาคตประเทศ

**(๖) ยุทธศาสตร์ชาติด้านการปรับสมดุลและพัฒนาระบบการบริหารจัดการภาครัฐ** มีเป้าหมายการพัฒนาที่สำคัญเพื่อปรับเปลี่ยนภาครัฐที่ยึดหลัก “ภาครัฐของประชาชน เพื่อประชาชนและประโยชน์ส่วนรวม” โดยภาครัฐต้องมีขนาดที่เหมาะสมกับบทบาท ภารกิจ แยกแยะบทบาทหน่วยงานของรัฐที่ทำหน้าที่ในการกำกับหรือในการให้บริการ ยึดหลักธรรมาภิบาลปรับวัฒนธรรมการทำงานให้มุ่งผลสัมฤทธิ์และผลประโยชน์ส่วนรวม มีความทันสมัย และพร้อมที่จะปรับตัวให้ทันต่อการเปลี่ยนแปลงของโลกอยู่ตลอดเวลา โดยเฉพาะอย่างยิ่งการนำนวัตกรรม เทคโนโลยีข้อมูลขนาดใหญ่ ระบบการทำงานที่เป็นดิจิทัลเข้ามาประยุกต์ใช้

อย่างคุ้มค่า และปฏิบัติงานเทียบได้กับมาตรฐานสากล รวมทั้งมีลักษณะเปิดกว้าง เชื่อมโยงถึงกันและเปิดโอกาสให้ทุกภาคส่วนเข้ามามีส่วนร่วมเพื่อตอบสนองความต้องการของประชาชนได้อย่างสะดวก รวดเร็ว และโปร่งใส โดยทุกภาคส่วนในสังคมต้องร่วมกันปลูกฝังค่านิยมความซื่อสัตย์สุจริต ความมัธยัสถ์ และสร้างจิตสำนึกในการปฏิเสธไม่ยอมรับการทุจริตประพฤติมิชอบอย่างสิ้นเชิง นอกจากนี้ กฎหมายต้องมีความชัดเจน มีเพียงเท่าที่จำเป็น มีความทันสมัย มีความเป็นสากล มีประสิทธิภาพ และนำไปสู่การลดความเหลื่อมล้ำและเอื้อต่อการพัฒนา โดยกระบวนการยุติธรรมมีการบริหารที่มีประสิทธิภาพ เป็นธรรม ไม่เลือกปฏิบัติ และการอำนวยความสะดวกยุติธรรมตามหลักนิติธรรมโดยมีประเด็นยุทธศาสตร์ดังนี้

- ๑) ภาครัฐที่ยึดประชาชนเป็นศูนย์กลาง ตอบสนองความต้องการ และให้บริการอย่างสะดวกรวดเร็ว โปร่งใส
- ๒) ภาครัฐบริหารงานแบบบูรณาการโดยมียุทธศาสตร์ชาติเป็นเป้าหมาย และเชื่อมโยงการพัฒนาในทุกระดับ ทุกประเด็น ทุกภารกิจ และทุกพื้นที่
- ๓) ภาครัฐมีขนาดเล็กกลาง เหมาะสมกับภารกิจ ส่งเสริมให้ประชาชนและทุกภาคส่วนมีส่วนร่วมในการพัฒนาประเทศ
- ๔) ภาครัฐมีความทันสมัย
- ๕) บุคลากรภาครัฐเป็นคนดีและเก่ง ยึดหลักคุณธรรม จริยธรรม มีจิตสำนึก มีความสามารถสูง มุ่งมั่น และเป็นมืออาชีพ
- ๖) ภาครัฐมีความโปร่งใส ปลอดการทุจริตและประพฤติมิชอบ
- ๗) กฎหมายมีความสอดคล้องเหมาะสมกับบริบทต่าง ๆ และมีเท่าที่จำเป็น
- ๘) กระบวนการยุติธรรมเคารพสิทธิมนุษยชนและปฏิบัติต่อประชาชนโดยเสมอภาค

## ๒. แผนแม่บทภายใต้ยุทธศาสตร์ชาติ

แผนแม่บทภายใต้ยุทธศาสตร์ชาติเป็นส่วนสำคัญในการถ่ายทอดเป้าหมายและประเด็นยุทธศาสตร์ของยุทธศาสตร์ชาติลงสู่แผนระดับต่าง ๆ ซึ่งได้คำนึงถึงประเด็นร่วมหรือประเด็นตัดข้ามยุทธศาสตร์และการประสานเชื่อมโยงเป้าหมายของแต่ละแผนแม่บทภายใต้ยุทธศาสตร์ชาติให้มีความสอดคล้องไปในทิศทางเดียวกัน โดยแผนแม่บทภายใต้ยุทธศาสตร์ชาติจะประกอบด้วย สถานการณ์และแนวโน้มที่เกี่ยวข้องของแผนแม่บท เป้าหมายและตัวชี้วัดในการดำเนินการ ซึ่งแบ่งช่วงเวลาออกเป็น ๔ ช่วง ช่วงละ ๕ ปี รวมทั้งกำหนดแนวทางการพัฒนา และแผนงาน/โครงการที่สำคัญของแผนแม่บทภายใต้ยุทธศาสตร์ชาติ เพื่อเป็นกรอบในการดำเนินการของหน่วยงานที่เกี่ยวข้องให้บรรลุเป้าหมายการพัฒนาประเทศที่กำหนดไว้ในยุทธศาสตร์ชาติว่า “ประเทศชาติมั่นคง ประชาชนมีความสุข เศรษฐกิจพัฒนาอย่างต่อเนื่อง สังคมเป็นธรรม ฐานทรัพยากรธรรมชาติยั่งยืน” โดยยกระดับศักยภาพของประเทศในหลากหลายมิติ พัฒนาคนในทุกมิติและในทุกช่วงวัยให้เป็นคนดี เก่ง และมีคุณภาพ สร้างโอกาสและความเสมอภาคทางสังคม สร้างการเติบโตบนคุณภาพชีวิตที่เป็นมิตรกับสิ่งแวดล้อม และมีภาครัฐของประชาชนเพื่อประชาชนและประโยชน์ส่วนรวมแผนแม่บทภายใต้ยุทธศาสตร์ชาติ มีจำนวนรวม ๒๓ ฉบับ แผนแม่บทภายใต้ยุทธศาสตร์ชาติจะเป็นกลไกสำคัญในการขับเคลื่อนยุทธศาสตร์ชาติให้บรรลุตามเป้าหมายที่วางไว้ในปี ๒๕๘๐



**ยุทธศาสตร์ชาติ 20 ปี**  
มั่นคง มั่งคั่ง และยั่งยืน



1. ความมั่นคง
2. การต่างประเทศ
3. การเกษตร
4. อุตสาหกรรมและบริการแห่งอนาคต
5. การท่องเที่ยว
6. พื้นที่และเมืองนำอยู่อัจฉริยะ
7. โครงสร้างพื้นฐาน ระบบโลจิสติกส์ และดิจิทัล
8. ผู้ประกอบการและวิสาหกิจขนาดกลางและขนาดย่อมยุคใหม่
9. เขตเศรษฐกิจพิเศษ
10. การปรับเปลี่ยนค่านิยมและวัฒนธรรม
11. ศักยภาพคนตลอดช่วงชีวิต
12. การพัฒนาการเรียนรู้
13. การเสริมสร้างให้คนไทยมีสุขภาวะที่ดี
14. ศักยภาพการกีฬา
15. พลังทางสังคม
16. เศรษฐกิจฐานราก
17. ความเสมอภาคและหลักประกันทางสังคม
18. การเติบโตอย่างยั่งยืน
19. การบริหารจัดการน้ำทั้งระบบ
20. การบริการประชาชนและประสิทธิภาพภาครัฐ
21. การต่อต้านการทุจริตและประพฤติมิชอบ
22. กฎหมายและกระบวนการยุติธรรม
23. การวิจัยและพัฒนานวัตกรรม

**ประเด็น/เป้าหมาย**

**แผนย่อยของแผนแม่บทภายใต้ยุทธศาสตร์ชาติ**

**ความมั่นคง**

- ประเทศชาติมีความมั่นคงในทุกมิติ และทุกระดับเพิ่มขึ้น
- ประชาชนอยู่ดี กินดี และมีความสุขขึ้น

การรักษาความสงบภายในประเทศ/การป้องกันและแก้ไขปัญหาที่มีผลกระทบต่อความมั่นคง/การพัฒนาศักยภาพของประเทศให้พร้อมเผชิญภัยคุกคามที่กระทบต่อความมั่นคงของชาติ/การบูรณาการความร่วมมือด้านความมั่นคงกับอาเซียน และนานาชาติ รวมทั้งองค์กรภาครัฐและมิใช่ภาครัฐ/การพัฒนากลไกการบริหารจัดการความมั่นคงแบบองค์รวม

**การต่างประเทศ**

- การต่างประเทศไทยมีเอกภาพ ทำให้ประเทศไทยมีความมั่นคง มั่งคั่ง ยั่งยืน มีมาตรฐานสากล และมี เกียรติภูมิในประชาคมโลก

ความร่วมมือด้านความมั่นคงระหว่างประเทศ/ความร่วมมือด้านเศรษฐกิจและความร่วมมือเพื่อการพัฒนาระหว่างประเทศ/การพัฒนาที่สอดคล้องกับมาตรฐานสากลและพันธกรณีระหว่างประเทศ/การส่งเสริมสถานะและบทบาทของประเทศไทยในประชาคมโลก/การต่างประเทศมีเอกภาพและบูรณาการ

ประเด็น/เป้าหมาย	แผนย่อยของแผนแม่บทภายใต้ยุทธศาสตร์ชาติ
<b>การเกษตร</b> <ul style="list-style-type: none"> <li>● ผลิตภัณฑ์มวลรวมในประเทศในสาขาเกษตรเพิ่มขึ้น</li> <li>● ผลผลิตภาพการผลิตของภาคเกษตรเพิ่มขึ้น</li> <li>●</li> </ul>	เกษตรอัตลักษณ์พื้นถิ่น/เกษตรปลอดภัย/เกษตรชีวภาพ/เกษตรแปรรูป/เกษตรอัจฉริยะ/การพัฒนาระบบนิเวศการเกษตร
<b>อุตสาหกรรมและบริการแห่งอนาคต</b> <ul style="list-style-type: none"> <li>● การขยายตัวของผลิตภัณฑ์ มวลรวมในประเทศในสาขาอุตสาหกรรมและบริการ</li> <li>● ผลผลิตภาพการผลิตของภาคอุตสาหกรรม และภาคบริการเพิ่มขึ้น</li> </ul>	อุตสาหกรรมชีวภาพมีการขยายตัวเพิ่มขึ้น/อุตสาหกรรมและบริการการแพทย์ครบวงจร/อุตสาหกรรมและบริการดิจิทัล ข้อมูล และปัญญาประดิษฐ์/อุตสาหกรรมต่อเนื่องจากการพัฒนาระบบคมนาคม/อุตสาหกรรมความมั่นคงของประเทศ/การพัฒนาระบบนิเวศอุตสาหกรรมและบริการแห่งอนาคต
<b>การท่องเที่ยว</b> <ul style="list-style-type: none"> <li>● ผลิตภัณฑ์มวลรวมในประเทศด้านการท่องเที่ยวต่อผลิตภัณฑ์มวลรวมในประเทศเพิ่มขึ้น</li> <li>● รายได้จากการท่องเที่ยวของเมืองรองเพิ่มขึ้น</li> <li>● ความสามารถทางการแข่งขันด้านการท่องเที่ยวของประเทศไทยดีขึ้น</li> <li>●</li> </ul>	การท่องเที่ยวเชิงสร้างสรรค์และวัฒนธรรม/การท่องเที่ยวเชิงธุรกิจ/การท่องเที่ยวเชิงสุขภาพ ความงาม และแพทย์แผนไทย/การท่องเที่ยวสำราญทางน้ำ/การท่องเที่ยวเชื่อมโยงภูมิภาค/การพัฒนาระบบนิเวศการท่องเที่ยว
<b>พื้นที่และเมืองน่าอยู่อัจฉริยะ</b> <ul style="list-style-type: none"> <li>● ประเทศไทยมีขีดความสามารถในการแข่งขันสูงขึ้น เกิดศูนย์กลางความเจริญทางเศรษฐกิจและสังคมในทุกภูมิภาคของประเทศ เพื่อกระจายความเจริญทางด้านเศรษฐกิจและสังคม</li> <li>● ประเทศไทยมีพื้นที่ที่มีแผนผังภูมิโนเวศเพื่อเป็นกรอบในการพัฒนาเมืองน่าอยู่ ชนบทมั่นคง เกษตรยั่งยืน และอุตสาหกรรมเชิงนิเวศ รวมทั้งผังพื้นที่อนุรักษ์ ทรัพยากร ธรรมชาติ แหล่งโบราณคดี</li> <li>● ช่องว่างความเหลื่อมล้ำระหว่างพื้นที่ลดลง</li> <li>●</li> </ul>	การพัฒนาเมืองน่าอยู่อัจฉริยะ/การพัฒนาพื้นที่เมือง ชนบท เกษตรกรรมและอุตสาหกรรมเชิงนิเวศ ที่มีการบริหารจัดการตามแผนผังภูมิโนเวศอย่างยั่งยืน
<b>โครงสร้างพื้นฐาน ระบบโลจิสติกส์ และดิจิทัล</b> <ul style="list-style-type: none"> <li>● ความสามารถในการแข่งขันด้านโครงสร้างพื้นฐานของประเทศดีขึ้น</li> </ul>	โครงสร้างพื้นฐานด้านคมนาคมและระบบโลจิสติกส์/โครงสร้างพื้นฐานด้านพลังงาน/โครงสร้างพื้นฐานด้านดิจิทัล
<b>ผู้ประกอบการและวิสาหกิจขนาดกลางและขนาดย่อมยุคใหม่</b> <ul style="list-style-type: none"> <li>● ผู้ประกอบการในทุกระดับเป็นผู้ประกอบการยุคใหม่ที่มีบทบาทต่อระบบเศรษฐกิจเพิ่มมากขึ้น</li> </ul>	การสร้างความเข้มแข็งผู้ประกอบการอัจฉริยะ/การสร้างโอกาสเข้าถึงบริการทางการเงิน/การสร้างโอกาสเข้าถึงตลาด/การสร้างระบบนิเวศน์ที่เอื้อต่อการดำเนินธุรกิจของผู้ประกอบการและวิสาหกิจขนาดกลางและขนาดย่อมยุคใหม่



ประเด็น/เป้าหมาย	แผนย่อยของแผนแม่บทภายใต้ยุทธศาสตร์ชาติ
<p><b>เขตเศรษฐกิจพิเศษ</b></p> <ul style="list-style-type: none"> <li>● การเจริญเติบโตของผลิตภัณฑ์มวลรวมของพื้นที่เขตเศรษฐกิจพิเศษทั้งหมดเพิ่มขึ้น</li> <li>● การลงทุนในพื้นที่เขตเศรษฐกิจพิเศษทั้งหมดได้รับการยกระดับ</li> </ul>	<p>การพัฒนาเขตพัฒนาพิเศษภาคตะวันออก/การพัฒนาพื้นที่ระเบียงเศรษฐกิจภาคใต้/การพัฒนาเขตเศรษฐกิจพิเศษชายแดน</p>
<b>การปรับเปลี่ยนค่านิยมและวัฒนธรรม</b>	
<ul style="list-style-type: none"> <li>● คนไทยมีคุณธรรม จริยธรรม ค่านิยมที่ดีงาม และมีความรัก และภูมิใจในความเป็นไทยมากขึ้น นำหลักปรัชญาของเศรษฐกิจพอเพียงมาใช้ในการดำรงชีวิต สังคมไทยมีความสุขและเป็นที่ยอมรับของนานาชาติประเทศมากขึ้น</li> </ul>	<p>การปลูกฝังคุณธรรม จริยธรรม ค่านิยม และการเสริมสร้างจิตสาธารณะและการเป็นพลเมืองที่ดี/การสร้างค่านิยมและวัฒนธรรมที่พึงประสงค์จากภาคธุรกิจ/การใช้สื่อและสื่อสารมวลชนในการปลูกฝังค่านิยมและวัฒนธรรมของคนในสังคม</p>
<b>การพัฒนาศักยภาพคนตลอดช่วงชีวิต</b>	
<ul style="list-style-type: none"> <li>● คนไทยทุกช่วงวัยมีคุณภาพเพิ่มขึ้น ได้รับการพัฒนาอย่างสมดุล ทั้งด้านร่างกาย สติปัญญา และคุณธรรมจริยธรรม เป็นผู้ที่มีความรู้และทักษะในศตวรรษที่ ๒๑ รักการเรียนรู้อย่างต่อเนื่องตลอดชีวิต</li> </ul>	<p>การสร้างสภาพแวดล้อมที่เอื้อต่อการพัฒนาและเสริมสร้างศักยภาพมนุษย์/การพัฒนาเด็กตั้งแต่ช่วงการตั้งครรภ์จนถึงปฐมวัย/การพัฒนาช่วงวัยเรียน/วัยรุ่น/การพัฒนาและยกระดับศักยภาพวัยแรงงาน/การส่งเสริมศักยภาพผู้สูงอายุ</p>
<b>การพัฒนาการเรียนรู้</b>	
<ul style="list-style-type: none"> <li>● คนไทยมีการศึกษาที่มีคุณภาพตามมาตรฐานสากลเพิ่มขึ้น มีทักษะที่จำเป็นของโลกศตวรรษที่ ๒๑ สามารถในการแก้ปัญหา ปรับตัวสื่อสาร และทำงานร่วมกับผู้อื่นได้อย่างมีประสิทธิภาพเพิ่มขึ้น มีนิสัยใฝ่เรียนรู้อย่างต่อเนื่องตลอดชีวิต</li> <li>● คนไทยได้รับการพัฒนาเต็มตามศักยภาพตามความถนัดและความสามารถของพหุปัญญาดีขึ้น</li> </ul>	<p>การปฏิรูปกระบวนการเรียนรู้ที่ตอบสนองต่อการเปลี่ยนแปลงในศตวรรษที่ ๒๑/การตระหนักถึงพหุปัญญาของมนุษย์ที่หลากหลาย</p>
<b>การเสริมสร้างให้คนไทยมีสุขภาวะที่ดี</b>	
<ul style="list-style-type: none"> <li>● คนไทยมีสุขภาวะที่ดีขึ้นและมีความเป็นอยู่ดีเพิ่มขึ้น</li> </ul>	<p>การสร้างความรู้ด้านสุขภาวะและการป้องกันและควบคุมปัจจัยเสี่ยงที่คุกคามสุขภาวะ/การใช้ชุมชนเป็นฐานในการสร้างสภาพแวดล้อมที่เอื้อต่อการมีสุขภาวะที่ดี/พัฒนาระบบบริการสุขภาพที่ทันสมัยสนับสนุนการสร้างสุขภาวะที่ดี/กระจายบริการสาธารณสุขอย่างทั่วถึงและมีคุณภาพ/พัฒนาและสร้างระบบรับมือและปรับตัวต่อโรคอุบัติใหม่และโรคอุบัติซ้ำที่เกิดจากการเปลี่ยนแปลงสภาพภูมิอากาศ</p>

ประเด็น/เป้าหมาย	แผนย่อยของแผนแม่บทภายใต้ยุทธศาสตร์ชาติ
<b>ศักยภาพการกีฬา</b> <ul style="list-style-type: none"> <li>คนไทยมีสุขภาพดีขึ้น มีน้ำใจนักกีฬา และมีวินัย เคารพกฎกติกามากขึ้นด้วยกีฬา</li> </ul>	การส่งเสริมการออกกำลังกาย และกีฬาขั้นพื้นฐานให้กลายเป็นวิถีชีวิต และการส่งเสริมให้ประชาชนมีส่วนร่วมในกิจกรรมออกกำลังกาย กีฬา และนันทนาการ
<b>พลังทางสังคม</b> <ul style="list-style-type: none"> <li>ทุกภาคส่วนมีส่วนร่วมในการพัฒนาสังคมเพิ่มขึ้น</li> </ul>	การเสริมสร้างทุนทางสังคม/ การรองรับสังคมสูงวัยเชิงรุก
<b>เศรษฐกิจฐานราก</b> <ul style="list-style-type: none"> <li>รายได้ของประชากรกลุ่มรายได้น้อยเพิ่มขึ้นอย่างกระจายและอย่างต่อเนื่อง</li> </ul>	การยกระดับศักยภาพการเป็นผู้ประกอบการธุรกิจ/การสร้างสภาพแวดล้อมและกลไกที่ส่งเสริมการพัฒนาเศรษฐกิจฐานราก
<b>ความเสมอภาคและหลักประกันทางสังคม</b> <ul style="list-style-type: none"> <li>คนไทยทุกคนได้รับการคุ้มครองและมีหลักประกันทางสังคมเพิ่มขึ้น</li> </ul>	การคุ้มครองทางสังคมขั้นพื้นฐานและหลักประกันทางเศรษฐกิจ สังคม และสุขภาพ/มาตรการแบบเจาะจงกลุ่มเป้าหมายเพื่อแก้ปัญหาเฉพาะกลุ่ม
<b>การเติบโตอย่างยั่งยืน</b> <ul style="list-style-type: none"> <li>สภาพแวดล้อมของประเทศไทยมีคุณภาพดีขึ้นอย่างยั่งยืน</li> </ul>	การสร้างการเติบโตอย่างยั่งยืนบนสังคมเศรษฐกิจสีเขียว/การสร้างการเติบโตอย่างยั่งยืนบนสังคมเศรษฐกิจภาคทะเล/การสร้างการเติบโตอย่างยั่งยืนบนสังคมที่เป็นมิตรต่อสภาพภูมิอากาศ/การจัดการมลพิษที่มีผลกระทบต่อสิ่งแวดล้อม และสารเคมีในภาคเกษตรทั้งระบบให้เป็นไปตามมาตรฐานสากล/การยกระดับกระบวนการตัดสินใจเพื่อกำหนดอนาคตประเทศ
<b>การบริหารจัดการน้ำทั้งระบบ</b> <ul style="list-style-type: none"> <li>ความมั่นคงด้านน้ำของประเทศเพิ่มขึ้น</li> <li>ผลิตภาพของน้ำทั้งระบบ เพิ่มขึ้น ในการใช้น้ำอย่างประหยัดและสร้างมูลค่าเพิ่มจากการใช้น้ำ</li> <li>แม่น้ำลำคลองและแหล่งน้ำธรรมชาติได้รับการอนุรักษ์และฟื้นฟูสภาพให้มีระบบนิเวศที่ดี</li> </ul>	การพัฒนาการจัดการน้ำเชิงลุ่มน้ำทั้งระบบเพื่อเพิ่มความมั่นคงด้านน้ำของประเทศ/การเพิ่มผลิตภาพของน้ำทั้งระบบ ในการใช้น้ำอย่างประหยัด รู้คุณค่า และสร้างมูลค่าเพิ่มจากการใช้น้ำให้ทัดเทียมกับระดับสากล/การอนุรักษ์และฟื้นฟูแม่น้ำลำคลองและแหล่งน้ำธรรมชาติทั่วประเทศ
<b>การบริการประชาชนและประสิทธิภาพภาครัฐ</b> <ul style="list-style-type: none"> <li>บริการของรัฐมีประสิทธิภาพและมีคุณภาพเป็นที่ยอมรับของผู้ใช้บริการ</li> <li>ภาครัฐมีการดำเนินการที่มีประสิทธิภาพ ด้วยการนำนวัตกรรม เทคโนโลยีมาประยุกต์ใช้</li> </ul>	การพัฒนาบริการประชาชน/การบริหารจัดการการเงินการคลัง/การปรับสมดุลภาครัฐ/การพัฒนากระบวนการบริหารงานภาครัฐ/การสร้างและพัฒนาบุคลากรภาครัฐ

ประเด็น/เป้าหมาย	แผนย่อยของแผนแม่บทภายใต้ยุทธศาสตร์ชาติ
<b>การต่อต้านการทุจริตและประพฤติมิชอบ</b>	
<ul style="list-style-type: none"> <li>ประเทศไทยปลอดการทุจริตและประพฤติมิชอบ</li> </ul>	การป้องกันการทุจริตและประพฤติมิชอบ/การปราบปรามการทุจริต
<b>กฎหมายและกระบวนการยุติธรรม</b>	
<ul style="list-style-type: none"> <li>กฎหมายเป็นเครื่องมือให้ทุกภาคส่วนได้ประโยชน์จากการพัฒนาประเทศอย่างเท่าเทียมและเป็นธรรม</li> <li>การอำนวยความสะดวกยุติธรรมเป็นไปโดยความเสมอภาค โปร่งใส เป็นธรรม ทัวถึง และปราศจากการเลือกปฏิบัติ</li> </ul>	การพัฒนากฎหมาย/การพัฒนากระบวนการยุติธรรม
<b>การวิจัยและพัฒนานวัตกรรม</b>	
<ul style="list-style-type: none"> <li>ความสามารถในการแข่งขันด้านโครงสร้างพื้นฐานทางเทคโนโลยี และด้านโครงสร้างพื้นฐานทางวิทยาศาสตร์ของประเทศเพิ่มสูงขึ้น</li> <li>มูลค่าการลงทุนวิจัยและพัฒนา นวัตกรรมต่อผลิตภัณฑ์มวลรวมในประเทศเพิ่มขึ้น</li> </ul>	การวิจัยและพัฒนานวัตกรรมด้านเศรษฐกิจ/การวิจัยและพัฒนานวัตกรรม ด้านสังคม/การวิจัยและพัฒนานวัตกรรม ด้านสิ่งแวดล้อม/การวิจัยและพัฒนานวัตกรรม ด้านองค์ความรู้พื้นฐาน/ด้านปัจจัยสนับสนุนในการวิจัยและพัฒนานวัตกรรม

### ๓. แผนพัฒนาเศรษฐกิจและสังคมแห่งชาติฉบับที่ ๑๓ (พ.ศ. ๒๕๖๖ - ๒๕๗๐)

แผนพัฒนาฯ ฉบับที่ ๑๓ ได้กำหนดทิศทางการพัฒนาบนพื้นฐานของหลักการแนวคิดที่สำคัญ ๔ ประการ ได้แก่ ปรัชญาของเศรษฐกิจพอเพียง แนวคิด Resilience เป้าหมายการพัฒนาอย่างยั่งยืนของสหประชาชาติ (SDGs) และโมเดลเศรษฐกิจ BCG (Bio-Circular-Green Economy) เพื่อมุ่งสู่วิฤตสู่ประสงศ์หลักของแผนพัฒนาคือการ “พลิกโฉม” ประเทศไทย สู่ “สังคมก้าวหน้า เศรษฐกิจสร้างมูลค่าอย่างยั่งยืน”

องค์ประกอบหลักของการขับเคลื่อนประเทศสู่ “เศรษฐกิจสร้างคุณค่าสังคมก้าวหน้าอย่างยั่งยืน” (Hi-Value and Sustainable Thailand) เนื่องด้วยเป้าประสงค์ที่ต้องการให้แผนพัฒนาเศรษฐกิจและสังคมแห่งชาติ ทำหน้าที่ระบุทิศทางการพัฒนาประเทศที่ควรมุ่งเน้นได้อย่างชัดเจน การกำหนดกรอบแผนพัฒนาฯ ฉบับที่ ๑๓ จึงมุ่งเน้นคัดเลือกประเด็นการพัฒนาที่ลำดับความสำคัญสูงในการพลิกโฉมประเทศไทยสู่ Hi-Value and Sustainable Thailand ในองค์ประกอบสำคัญ ๔ ประการ ได้แก่ ๑) เศรษฐกิจมูลค่าสูงที่เป็นมิตรต่อสิ่งแวดล้อม (High Value-Added Economy) ๒) สังคมแห่งโอกาสและความเสมอภาค (High opportunity Society) ๓) วิถีชีวิตที่ยั่งยืน (Eco-Friendly Living) และ ๔) ปัจจัยสนับสนุนการพลิกโฉมประเทศ (Key Enablers for Thailand’s Transformation)

โดยภายใต้องค์ประกอบในแต่ละด้าน ได้มีการกำหนด “หมุดหมาย” (Milestones) ซึ่งเป็นการบ่งบอกถึงสิ่งที่ประเทศไทยปรารถนาจะเป็น มุ่งหวังจะ ‘มี’ หรือต้องการจะ ‘ขจัด’ ในช่วงระยะเวลา ๕ ปีของแผนพัฒนาฯ ฉบับที่ ๑๓ เพื่อสะท้อนประเด็นการพัฒนาที่มีความสำคัญต่อการพลิกโฉมประเทศสู่การเป็น Hi-Value and Sustainable Thailand ภายในปี ๒๕๗๐ โดยรายละเอียดขององค์ประกอบทั้ง ๔ ด้าน และ หมุดหมายมีดังนี้

# 13 หมายเหตุ เพื่อพลิกโฉมประเทศ

## แบ่งตาม 4 มิติการพัฒนา



ที่มา : สำนักงานสภาพัฒนาการเศรษฐกิจและสังคมแห่งชาติ

### ๑) มิติภาคการผลิตและบริการเป้าหมาย

**หมายเหตุที่ ๑** ไทยเป็นประเทศชั้นนำด้านสินค้าเกษตร และเกษตรแปรรูปมูลค่าสูง มุ่งเน้นการสร้างมูลค่าของสินค้าเกษตรและเกษตรแปรรูป โดยอาศัยเทคโนโลยีและนวัตกรรม การเพิ่มประสิทธิภาพของโครงสร้างพื้นฐานของภาคเกษตร และการสนับสนุนบทบาทของผู้ประกอบการเกษตร

**หมายเหตุที่ ๒** ไทยเป็นจุดหมายของการท่องเที่ยวที่เน้นคุณภาพและความยั่งยืน โดยยกระดับการท่องเที่ยวให้เป็นการท่องเที่ยวคุณภาพสูง เพิ่มการพึ่งพานักท่องเที่ยวในประเทศและกระจายรายได้สู่พื้นที่ และบริหารจัดการการท่องเที่ยวอย่างยั่งยืนในทุกมิติ

**หมายเหตุที่ ๓** ไทยเป็นฐานการผลิตยานยนต์ไฟฟ้าที่สำคัญของโลก โดยสนับสนุนให้ผู้ประกอบการเดิมในอุตสาหกรรมยานยนต์สามารถปรับตัวไปสู่การผลิตยานยนต์ไฟฟ้า พร้อมกับการลงทุนเพิ่มเติมเพื่อพัฒนาเทคโนโลยียานยนต์ไฟฟ้า รวมถึงการสร้างปัจจัยสนับสนุนเพื่อให้ผู้ใช้รถยนต์เปลี่ยนมาใช้ยานยนต์ไฟฟ้า

**หมายเหตุที่ ๔** ไทยเป็นศูนย์กลางทางการแพทย์และสุขภาพมูลค่าสูง มุ่งเน้นการสร้างมูลค่าจากสินค้าและบริการสุขภาพซึ่งไทยมีความได้เปรียบ รวมถึงการสร้างเสริมขีดความสามารถด้านการวิจัยเทคโนโลยีทางการแพทย์ และสร้างความเป็นธรรมในการเข้าถึงบริการสุขภาพของคนในประเทศ

**หมายเหตุที่ ๕** ไทยเป็นประตูการค้าการลงทุนและยุทธศาสตร์ทางโลจิสติกส์ที่สำคัญของภูมิภาค เป็นการยกระดับบทบาทของไทยในห่วงโซ่อุปทานของภูมิภาค โดยให้ความสำคัญกับการเป็นศูนย์กลางคมนาคมและโลจิสติกส์ และการดึงดูดการลงทุนจากต่างประเทศ

**หมายเหตุที่ ๖** ไทยเป็นศูนย์กลางด้านดิจิทัล และอุตสาหกรรมอิเล็กทรอนิกส์อัจฉริยะของอาเซียน มุ่งเน้นการผลักดันการเติบโตเศรษฐกิจดิจิทัล โดยการสร้างระบบนิเวศที่เหมาะสม ทั้งในด้านโครงสร้างพื้นฐานและกฎหมายกฎระเบียบ รวมถึงการสนับสนุนให้อุตสาหกรรมอิเล็กทรอนิกส์เดิมสามารถปรับเปลี่ยนไปสู่อิเล็กทรอนิกส์อัจฉริยะที่ผนวกเทคโนโลยี Internet of Things (IoT) เพื่อให้อุปกรณ์อิเล็กทรอนิกส์ต่าง ๆ สามารถเชื่อมโยงหรือส่งข้อมูลถึงกันได้

## ๒) มิติโอกาสและความเสมอภาคทางเศรษฐกิจและสังคม

**หมวดหมู่ที่ ๗** ไทยมีวิสาหกิจขนาดกลางและขนาดย่อมที่เข้มแข็ง มีศักยภาพสูง และสามารถแข่งขันได้ โดยผลักดันการพัฒนาศักยภาพของ SMEs ผู้การเป็นผู้ประกอบการยุคดิจิทัล สามารถเชื่อมโยงกับห่วงโซ่มูลค่าโลก และปรับเปลี่ยนการแข่งขันทางการค้าให้เป็นธรรมสำหรับ SMEs

**หมวดหมู่ที่ ๘** ไทยมีพื้นที่และเมืองอัจฉริยะที่น่าอยู่ ปลอดภัย เติบโตได้อย่างยั่งยืน ให้ความสำคัญกับการส่งเสริมการเติบโตทางเศรษฐกิจในระดับภูมิภาคเพื่อลดความเหลื่อมล้ำในเชิงพื้นที่ โดยการสร้างความเข้มแข็งของเศรษฐกิจฐานราก การสร้างความพร้อมด้านโครงสร้างพื้นฐาน โลจิสติกส์ และดิจิทัล

**หมวดหมู่ที่ ๙** ไทยมีความยากจนข้ามรุ่นลดลง และคนไทยทุกคนมีความคุ้มครองทางสังคมที่เพียงพอ เหมาะสม โดยการแก้ไขปัญหาความยากจนข้ามรุ่นแบบมุ่งเป้าที่สอดคล้องกับสภาพปัญหาและความต้องการของครัวเรือนยากจน ทั้งในด้านการสร้างโอกาสในการประกอบอาชีพ และการช่วยเหลือให้เด็กจากครัวเรือนยากจนได้รับการศึกษาอย่างเต็มศักยภาพ รวมทั้งให้ความสำคัญกับการจัดความคุ้มครองทางสังคมที่เพียงพอต่อการดำรงชีวิตแก่คนไทยทุกช่วงวัย

## ๓) มิติความยั่งยืนของทรัพยากรธรรมชาติและสิ่งแวดล้อม

**หมวดหมู่ที่ ๑๐** ไทยมีเศรษฐกิจหมุนเวียนและสังคมคาร์บอนต่ำ ให้ความสำคัญกับการเพิ่มประสิทธิภาพในการใช้ทรัพยากรโดยการใช้ซ้ำ ใช้ซ้ำ นำกลับมาใช้ใหม่ พร้อมทั้งการนำขยะหรือวัสดุเหลือใช้กลับมาสร้างมูลค่า รวมถึงการเร่งลดก๊าซเรือนกระจก โดยเฉพาะในภาคพลังงานและอุตสาหกรรม ซึ่งเป็นภาคเศรษฐกิจที่ปล่อยก๊าซเรือนกระจกสูง

**หมวดหมู่ที่ ๑๑** ไทยสามารถลดความเสี่ยงและผลกระทบจากภัยธรรมชาติ และการเปลี่ยนแปลงสภาพภูมิอากาศ ได้แก่ การสร้างความสามารถในการรับมือกับภัยธรรมชาติ โดยมุ่งเน้นการป้องกันภัยโดยใช้แนวทางธรรมชาติ เช่น การฟื้นฟูป่าต้นน้ำ และการสร้างแหล่งเก็บกักน้ำขนาดเล็ก รวมถึงการพัฒนาประสิทธิภาพในการคาดการณ์และเตือนภัย

## ๔) มิติปัจจัยผลักดันการพลิกโฉมประเทศ

**หมวดหมู่ที่ ๑๒** ไทยมีกำลังคนสมรรถนะสูง มุ่งเรียนรู้อย่างต่อเนื่อง ตอบโจทย์การพัฒนาแห่งอนาคต โดยสนับสนุนให้คนทุกช่วงวัยมีโอกาสพัฒนาทักษะอย่างเต็มศักยภาพ มีการเรียนรู้ตลอดชีวิต และมีสมรรถนะที่สอดคล้องกับบริบทของโลกยุคใหม่ อาทิ ทักษะดิจิทัล รวมถึงการผลิตกำลังคนให้ตรงความต้องการของภาคการผลิตเป้าหมาย

**หมวดหมู่ที่ ๑๓** ไทยมีภาครัฐที่ทันสมัยและมีประสิทธิภาพ และตอบโจทย์ประชาชน โดยยกระดับภาครัฐให้มีสมรรถนะสูงและคล่องตัว สามารถก้าวสู่การเป็นภาครัฐดิจิทัลอย่างเต็มรูปแบบ รวมถึงการยกเลิกกฎหมายที่ไม่จำเป็นและเป็นอุปสรรคต่อการพัฒนาประเทศ

## ๔. แผนพัฒนาภาค/ แผนพัฒนากลุ่มจังหวัด/ แผนพัฒนาจังหวัด

### ๔.๑ แผนพัฒนาภาคเหนือ (พ.ศ. ๒๕๖๖ - ๒๕๗๐)



๑) ทิศทางการพัฒนาภาค มุ่งสู่การพัฒนาเป็นฐานเศรษฐกิจสร้างสรรค์ของประเทศ เชื่อมโยงกับอนุภูมิภาค และเติบโตอย่างยั่งยืน ตามแนวคิด “เศรษฐกิจสร้างสรรค์ สานสัมพันธ์ระหว่างพื้นที่ สุขภาวะดีวิถีชีวิตยั่งยืน โดยให้ความสำคัญกับการพัฒนา ๔ C ได้แก่ Creative พัฒนาเศรษฐกิจสร้างสรรค์มูลค่าสูง โดยการสร้างระบบนิเวศ เมือง และพื้นที่สร้างสรรค์ตลอดจนสามารถพัฒนาสู่การเป็นสินค้าและบริการสร้างสรรค์ Connect สร้างโอกาสในการเชื่อมโยงเศรษฐกิจภายในประเทศและกับอนุภูมิภาค ทั้งในส่วนของระเบียงเศรษฐกิจพิเศษ เขตเศรษฐกิจพิเศษชายแดน เมืองสร้างสรรค์ และกลุ่มผู้คนสร้างสรรค์ Clean พัฒนาตามแนววิถีใหม่ (New Normal) บนฐานการเติบโตอย่างยั่งยืนของการอนุรักษ์สิ่งแวดล้อม การดูแลความสะอาดของเมือง และการใช้พลังงานสะอาด โดยคำนึงถึง Care ที่ให้ความสำคัญอย่างต่อเนื่องกับการดูแลผู้สูงอายุและผู้ด้อยโอกาสในสังคมและพัฒนาศักยภาพแรงงาน

#### ๒) เป้าหมายรวม

- อัตราการเจริญเติบโตทางเศรษฐกิจของภาคเหนือขยายตัวเพิ่มขึ้น
- สัมประสิทธิ์ความไม่เสมอภาค (Gini Coefficient) ในการกระจายรายได้ของภาคเหนือลดลง

#### ๓) แนวทางการพัฒนา

๓.๑) พัฒนาสู่การเป็นระเบียงเศรษฐกิจพิเศษภาคเหนือ Creative LANNA ในพื้นที่จังหวัด เชียงใหม่ เชียงราย ลำพูน พิจิตร (๑) พัฒนา Creative Ecosystem การปรับภูมิทัศน์และสถาปัตยกรรมของเมือง การพัฒนาย่านสร้างสรรค์ การเพิ่มพื้นที่สร้างสรรค์ (Creative Space) การพัฒนาระบบสื่อสารโทรคมนาคมโครงสร้างพื้นฐานสำคัญ และสิ่งอำนวยความสะดวก รวมถึงการสนับสนุนปัจจัยที่เอื้อต่อการลงทุนของภาคเอกชน (๒) พัฒนาอุตสาหกรรมสร้างสรรค์ระยะแรกมุ่งให้ความสำคัญกับกลุ่มอุตสาหกรรมที่เป็น

Creative Original ซึ่งเป็นกลุ่มศิลปะต้นฉบับเชิงสร้างสรรค์ ได้แก่ (๑) กลุ่มอุตสาหกรรมงานฝีมือและหัตถกรรม (๒) กลุ่มอุตสาหกรรมศิลปะการแสดงและดนตรี (๓) กลุ่มอุตสาหกรรมทัศนศิลป์ และ (๔) กลุ่ม Digital Content โดยการสร้างมูลค่าเพิ่มและอัตลักษณ์ของผลิตภัณฑ์จากภูมิปัญญา วัฒนธรรม การนำเทคโนโลยีและนวัตกรรมมาใช้ในการกระบวนการผลิต ออกแบบ บรรจุกฎเกณฑ์ การพัฒนาผู้ประกอบการ การสร้างเครือข่ายในการแลกเปลี่ยนเรียนรู้และกระตุ้นให้เกิดความคิดสร้างสรรค์เพื่อการพัฒนาผลิตภัณฑ์ ตลอดจนผลักดันให้นำแนวคิดและองค์ความรู้ด้านนวัตกรรมและเทคโนโลยีมาใช้ในกิจกรรมสร้างสรรค์ (๓) ส่งเสริมการตลาดและประชาสัมพันธ์ และการสร้างการรับรู้โดยสนับสนุนการจัดงานเทศกาลสร้างสรรค์ระดับนานาชาติ เพื่อสร้างจุดขายของพื้นที่ การส่งเสริมช่องทางการขายสินค้าสร้างสรรค์ที่หลากหลาย การส่งเสริมการตลาดประชาสัมพันธ์และสร้างการรับรู้ให้กับผู้บริโภคและคนในพื้นที่รวมทั้งเชื่อมโยงกับการท่องเที่ยวและบริการที่เกี่ยวข้อง และเข้าร่วมเครือข่ายเมืองสร้างสรรค์ต่างประเทศ

### ๓.๒) พัฒนาการผลิตตามระบบเกษตรกรรมยั่งยืน เชื่อมโยงสู่อุตสาหกรรมแปรรูปมูลค่าสูง

(๑) ส่งเสริมการผลิตสินค้าเกษตรให้ได้มาตรฐานเกษตรปลอดภัย ต่อยอดสู่มาตรฐานเกษตรอินทรีย์ทั้งระดับชุมชนและมาตรฐานสากล และสนับสนุนการทำเกษตรอินทรีย์วิถีชาวบ้านที่สามารถพัฒนาเป็นเกษตรอินทรีย์เชิงพาณิชย์ (๒) ส่งเสริมการนำเทคโนโลยี นวัตกรรมและภูมิปัญญามาใช้ในการกระบวนการผลิตสนับสนุนการวิจัยและพัฒนาทางการเกษตรทั้งระบบ เพื่อเพิ่มประสิทธิภาพการผลิตทางการเกษตรทั้งเชิงปริมาณและคุณภาพ ส่งเสริมแนวคิด Food Valley ตลอดจนพัฒนาศักยภาพเกษตรกรให้เป็นเกษตรอัจฉริยะ (๓) พัฒนาอุตสาหกรรมชีวภาพตลอดห่วงโซ่คุณค่าในพื้นที่ภาคเหนือตอนล่าง เชื่อมโยงกับอุตสาหกรรมฐานชีวภาพของภาคตะวันออกเฉียงเหนือ สนับสนุนการวิจัยและพัฒนาเพื่อยกระดับการผลิตสินค้าเกษตรที่เป็นวัตถุดิบในอุตสาหกรรมชีวภาพ

๓.๓) พัฒนาการท่องเที่ยวและบริการบนฐานภูมิปัญญาและวัฒนธรรม เน้นกลุ่มท่องเที่ยวที่มีศักยภาพ ได้แก่ กลุ่มท่องเที่ยวเชิงวัฒนธรรมและวิถีชีวิตกลุ่มท่องเที่ยวเชิงธรรมชาติกลุ่มท่องเที่ยวเชิงธุรกิจ (MICE) และกลุ่มธุรกิจบริการสุขภาพโดยเน้นการพัฒนา (๑) พัฒนาแหล่งท่องเที่ยวและรูปแบบบริการด้านการท่องเที่ยวให้มีคุณภาพ และสามารถสร้างมูลค่าเพิ่มได้อย่างยั่งยืน โดยการยกระดับแหล่งท่องเที่ยวให้มีคุณภาพตามมาตรฐานสากลพัฒนากิจกรรมการท่องเที่ยวและบริการรูปแบบใหม่ที่มีความเชื่อมโยงกับทุนทางวัฒนธรรมและภูมิปัญญาท้องถิ่น ตลอดจนสนับสนุนการเชื่อมโยงระหว่างการท่องเที่ยวและบริการสุขภาพ เพื่อการพัฒนาสู่อุตสาหกรรมการแพทย์ครบวงจร (Medical Hub) และยกระดับมาตรฐานการให้บริการด้านการท่องเที่ยวเชิงสุขภาพให้มีคุณภาพมากขึ้น รวมทั้งสนับสนุนการเชื่อมโยงกับกลุ่มธุรกิจอื่นในห่วงโซ่คุณค่าการท่องเที่ยว (๒) พัฒนาปัจจัยสนับสนุนการบริการด้านการท่องเที่ยว โดยพัฒนารูปแบบการท่องเที่ยวและกำหนดกลุ่มนักท่องเที่ยวที่เหมาะสม พัฒนาโครงสร้างพื้นฐานเพื่ออำนวยความสะดวกในการท่องเที่ยว สนับสนุนการนำนวัตกรรมและเทคโนโลยีมาใช้ในการยกระดับคุณภาพการให้บริการ พัฒนาศักยภาพบุคลากรด้านการท่องเที่ยวให้มีมาตรฐานและมีความเชี่ยวชาญ รวมทั้งส่งเสริมการเชื่อมโยงเครือข่ายด้านการท่องเที่ยว ตลอดจนส่งเสริมการตลาดและประชาสัมพันธ์

๓.๔) เสริมศักยภาพของเมืองและพื้นที่เขตเศรษฐกิจพิเศษชายแดนเพื่อรองรับการขยายตัวทางเศรษฐกิจและเอื้อต่อการอยู่อาศัย (๑) วางผังเมืองทั้งเมืองหลัก เมืองรอง และเมืองชายแดน เพื่อรองรับการขยายตัวทางเศรษฐกิจควบคู่กับการเป็นเมืองน่าอยู่ พัฒนาโครงสร้างพื้นฐานเมือง พัฒนาเครือข่ายเทคโนโลยีสารสนเทศและการสื่อสารที่มีประสิทธิภาพสูงเพื่อรองรับสังคมดิจิทัล พัฒนาระบบบริหารจัดการสิ่งแวดล้อมเมืองอย่างมีประสิทธิภาพเพื่อการพัฒนาเมืองอย่างยั่งยืน (๒) สนับสนุนการขับเคลื่อนเขตเศรษฐกิจพิเศษชายแดนของภาค พัฒนาโครงข่ายเส้นทางและระบบขนส่งย่อยที่เชื่อมต่อกับระบบหลักของประเทศและอนุ

ภูมิภาคตามแนวระเบียงเศรษฐกิจเหนือ-ใต้ และแนวตะวันออก-ตะวันตกซึ่งจะรองรับการเป็นพื้นที่เศรษฐกิจสำคัญเชื่อมโยงอนุภูมิภาค GMS BIMSTEC และ AEC

**๓.๕) พัฒนาและยกระดับคุณภาพชีวิต เพื่อแก้ไขปัญหาความยากจน พัฒนาผู้สูงอายุสู่การเป็นผู้สูงอายุที่มีศักยภาพ (Active Aging) และพัฒนาทักษะฝีมือแรงงาน** (๑) แก้ไขปัญหาความยากจนและพัฒนาคุณภาพชีวิต โดยส่งเสริมการพัฒนาเศรษฐกิจฐานราก พัฒนาทักษะด้านอาชีพแก่คนยากจนให้ตรงกลุ่มเป้าหมายเพื่อสร้างโอกาสในการเพิ่มรายได้ให้เพียงพอต่อการดำรงชีวิต โดยใช้ฐานข้อมูลด้านความยากจนที่มีอยู่ และส่งเสริมการเข้าถึงบริการภาครัฐให้ครอบคลุม อาทิ บริการด้านการศึกษา และสาธารณสุข (๒) พัฒนาผู้สูงอายุสู่การเป็นผู้สูงอายุที่มีศักยภาพ (Active Aging) โดยการพัฒนาระบบการดูแลผู้สูงอายุ ส่งเสริมอาชีพและการมีงานทำตามศักยภาพของผู้สูงอายุ รวมทั้งส่งเสริมการเรียนรู้ตลอดชีวิตและสนับสนุนการใช้ภูมิปัญญาของผู้สูงอายุในการพัฒนาภูมิวิสาหกิจชุมชน (๓) พัฒนาทักษะฝีมือแรงงาน ให้สอดคล้องกับความต้องการของตลาดแรงงาน แนวทางการพัฒนาเศรษฐกิจสร้างสรรค์ และการพัฒนาอุตสาหกรรมเป้าหมายในพื้นที่ โดยการยกระดับทักษะเดิมให้สูงขึ้น (Upskill) และการพัฒนาศักยภาพเสริมทักษะใหม่ (Reskill)

**๓.๖) อนุรักษ์และฟื้นฟูป่าต้นน้ำ พัฒนาระบบบริหารจัดการน้ำที่มีความสมดุล ป้องกันและแก้ไขปัญหาหมอกควัน ปัญหาสิ่งแวดล้อมเมือง** (๑) อนุรักษ์ฟื้นฟูระบบนิเวศและป่าไม้ในพื้นที่ป่าต้นน้ำ โดยให้ความสำคัญกับการฟื้นฟูป่าต้นน้ำที่เสื่อมโทรมให้มีความอุดมสมบูรณ์ ตลอดจนส่งเสริมการปลูกป่าเพื่อเพิ่มพื้นที่ป่าต้นน้ำ สร้างฝายชะลอน้ำ ปลูกพืชที่ช่วยอนุรักษ์ดินและน้ำป้องกันแก้ไขปัญหาการบุกรุกทำลายพื้นที่ป่า ส่งเสริมการมีส่วนร่วมของทุกภาคส่วนในพื้นที่/สนับสนุนการสร้างเครือข่ายการดูแลรักษาป่า ประชาสัมพันธ์ให้ความรู้และสร้างจิตสำนึกของประชาชนถึงความสำคัญของทรัพยากรป่าไม้ (๒) พัฒนาการบริหารจัดการน้ำในลักษณะนิเวศลุ่มน้ำ โดยพัฒนาแหล่งกักเก็บน้ำในพื้นที่ตามความเหมาะสมทางภูมิสังคม เพื่อให้เกิดความสมดุลทั้งในด้านการจัดหาและการใช้ เพื่ออุปโภคบริโภค การรักษาระบบนิเวศน์ทางน้ำ การเกษตรกรรม และการอุตสาหกรรม เชื่อมโยงแหล่งน้ำระดับต่างๆ ให้มีประสิทธิภาพในการกระจายน้ำอย่างทั่วถึง เร่งรัดการรักษาพื้นที่ชุ่มน้ำอย่างจริงจัง อนุรักษ์ ฟื้นฟูและใช้ประโยชน์แหล่งน้ำอย่างยั่งยืน (๓) แก้ไขปัญหาหมอกควัน โดยสนับสนุนการประยุกต์ใช้วิธีการด้วยรูปแบบที่เกิดผลสำเร็จมาแล้วในหลายพื้นที่ และปรับให้เหมาะสมกับวิถีชีวิตของชุมชน เน้นการมีส่วนร่วมแก้ไขปัญหาจากทุกภาคส่วนในการแสวงหาความรู้/เทคโนโลยีใหม่ที่จะเป็นทางเลือกให้เลิกพฤติกรรมเผาวัสดุทางการเกษตร มีการจัดตั้งเครือข่ายการเฝ้าระวังในพื้นที่/การลาดตระเวนเพื่อป้องกันผู้ลักลอบฝ่าฝืนกฎหมาย และบังคับใช้ข้อกฎหมายต่างๆ ที่เกี่ยวข้องอย่างเข้มงวดจริงจัง และรวดเร็ว (๔) ลดปัญหาสิ่งแวดล้อมเมืองและชุมชน โดยจัดให้มีระบบกำจัดขยะและน้ำเสียด้วยเทคโนโลยีที่เหมาะสม สนับสนุนให้ทุกภาคส่วนมีส่วนร่วมในการแก้ไขปัญหาสิ่งแวดล้อมในหลากหลายรูปแบบ อาทิ การคัดแยกขยะที่ต้นทาง ลดการเกิดขยะ การนำขยะกลับมาใช้ซ้ำให้เกิดประโยชน์ ส่งเสริมการสร้างโรงรอบแผนพัฒนาภาคเหนือ(พ.ศ. ๒๕๖๖ - ๒๕๗๐) ความเข้าใจและความตระหนักรู้ให้กับประชาชนเพื่อปรับเปลี่ยนวิถีชีวิตแบบใหม่ที่เป็นมิตรกับสิ่งแวดล้อมใช้มาตรการจูงใจในการลดขยะควบคู่กับมาตรการทางกฎหมายให้เกิดผลในทางปฏิบัติ (๕) เตรียมความพร้อมเพื่อรองรับกับภัยพิบัติทางธรรมชาติโดยสนับสนุนองค์ความรู้การจัดการภัยพิบัติให้มีประสิทธิภาพ พัฒนาระบบฐานข้อมูลการสื่อสารโทรคมนาคม ส่งเสริมการพัฒนาวิทยาศาสตร์และเทคโนโลยีด้านการจัดการภัยพิบัติเพื่อเพิ่มขีดความสามารถในการจัดการภัยพิบัติ และเพิ่มขีดความสามารถในการรองรับ/ปรับตัวต่อการเปลี่ยนแปลงสภาพภูมิอากาศ โดยการพัฒนาองค์ความรู้และเครื่องมือในการบริหารจัดการเพื่อรองรับกับความท้าทายจากการเปลี่ยนแปลงสภาพภูมิอากาศ



## ๔.๒ ยุทธศาสตร์การพัฒนากลุ่มจังหวัดภาคเหนือตอนล่าง ๒ (พ.ศ. ๒๕๖๖ – ๒๕๗๐)

### ๑) เป้าหมายการพัฒนา (Vision)

“ยกระดับสินค้าเกษตรปลอดภัยที่มีนวัตกรรม แหล่งอุตสาหกรรมฐานชีวภาพ  
เสริมสร้างศักยภาพการท่องเที่ยวและบริการ  
เป็นศูนย์กลางการค้าการลงทุนเชื่อมโยงเศรษฐกิจภูมิภาคสู่การพัฒนาอย่างยั่งยืน”

### ๒) ตำแหน่งการพัฒนา (Positioning)

- ยกระดับคุณภาพและมาตรฐานสินค้าเกษตรปลอดภัย เพิ่มมูลค่าและนวัตกรรมการแปรรูป ภายใต้การพัฒนาเศรษฐกิจชีวภาพเศรษฐกิจหมุนเวียนและเศรษฐกิจสีเขียว (BCG model) สู่การพัฒนาอย่างยั่งยืน (SDGs)
- พัฒนาศักยภาพการท่องเที่ยวเน้นคุณค่าและยั่งยืน ได้มาตรฐานและปลอดภัยเป็นที่ยอมรับในระดับสากล
- เป็นศูนย์กลางการค้าการลงทุนและจุดยุทธศาสตร์ทางโลจิสติกส์ที่สำคัญของภูมิภาค

### ๓) พันธกิจ (Mission)

- พัฒนาการบริหารจัดการน้ำ และส่งเสริมระบบโครงสร้างพื้นฐาน พัฒนาผลผลิตและเพิ่มมูลค่าสินค้าเกษตรปลอดภัยได้มาตรฐาน ครบวงจรด้วยนวัตกรรมและเทคโนโลยี
- พัฒนาอุตสาหกรรมแปรรูป และอุตสาหกรรมฐานชีวภาพให้เติบโตอย่างยั่งยืนกับสิ่งแวดล้อมและสร้างขีดความสามารถในการแข่งขัน
- ยกระดับแหล่งท่องเที่ยว สินค้าและบริการด้านการท่องเที่ยว ยกระดับให้ได้มาตรฐานปลอดภัยเป็นที่ยอมรับ
- พัฒนาและยกระดับการเชื่อมโยงโครงข่ายโลจิสติกส์และส่งเสริมการค้าการลงทุน

### ๔) ประเด็นการพัฒนา

- เพิ่มประสิทธิภาพการบริหารจัดการน้ำ การผลิตและการสร้างมูลค่าเพิ่มสินค้าเกษตรอุตสาหกรรมฐานชีวภาพ ส่งเสริมการตลาดด้วยนวัตกรรมและเทคโนโลยีตลอดห่วงโซ่อุปทาน
- พัฒนาการท่องเที่ยวที่ได้มาตรฐาน ปลอดภัยและยั่งยืนยกระดับสู่สากล
- ส่งเสริมการค้า การลงทุน โครงข่ายคมนาคม และสิ่งอำนวยความสะดวก รองรับการพัฒนาและเพิ่มขีดความสามารถในการแข่งขันของภูมิภาค

## ๔.๓ ยุทธศาสตร์การพัฒนาจังหวัดพิจิตร (พ.ศ. ๒๕๖๖ – ๒๕๗๐)

### ๑) เป้าหมายการพัฒนาจังหวัด

“เมืองเกษตรดี สิ่งแวดล้อมดี สังคมและคุณภาพชีวิตดี  
พัฒนาการท่องเที่ยวและบริการให้มีมาตรฐาน”

### ๒) พันธกิจ (Mission)

- เสริมสร้างความสมดุลทางเศรษฐกิจของจังหวัดให้เติบโตอย่างมั่นคงจากฐานของชุมชน การพึ่งตนเองในจังหวัดและการเชื่อมโยงกับระดับภาค และการพัฒนาประเทศ

- พัฒนาระบบการบริหารจัดการการผลิตสินค้าเกษตรให้มีคุณภาพ และมาตรฐานความปลอดภัยในระดับการส่งออกและการรองรับความมั่นคงทางอาหาร เสริมสร้างความเข้มแข็งขององค์กรภาคการเกษตร และเกษตรกรให้มีศักยภาพการแข่งขันและพึ่งตนเองได้
- บริหารจัดการน้ำ ดิน และอนุรักษ์สิ่งแวดล้อมให้เกิดความสมดุลกับการใช้ประโยชน์ในการพัฒนาจังหวัดการรักษาระบบนิเวศ และพัฒนาทรัพยากรธรรมชาติ ให้มีความอุดมสมบูรณ์อย่างยั่งยืนรองรับการพัฒนาเป็นเมืองเกษตรคุณภาพ
- เสริมสร้างสังคมคุณภาพ สังคมแห่งการเรียนรู้ และการพัฒนาหมู่บ้านให้มีความสันติสุข ประชาชนมีคุณภาพชีวิตที่ดี ตามแนวทางหลักปรัชญาของเศรษฐกิจพอเพียงและมีความปลอดภัยในชีวิตและทรัพย์สิน

### ๓) ตัวชี้วัดความสำเร็จตามเป้าหมายการพัฒนาจังหวัด

- พัฒนา ปรับปรุง อนุรักษ์และฟื้นฟูแหล่งน้ำธรรมชาติ เพื่อแก้ไขปัญหาภัยแล้ง/อุทกภัย และน้ำเพื่อการอุปโภค บริโภค การเกษตรและอุตสาหกรรม
- รายได้จากการท่องเที่ยวที่เพิ่มขึ้นไม่น้อยกว่าร้อยละ ๕ ภายในปี พ.ศ. ๒๕๗๐
- การจัดการขยะที่ถูกต้องตามหลักวิชาการเพิ่มขึ้น ไม่น้อยกว่าร้อยละ ๓ ภายในปี พ.ศ. ๒๕๗๐
- การพัฒนา ปรับปรุงโครงสร้างพื้นฐานเพื่อรองรับการขยายตัวของเมืองและความสะดวกของประชาชนเพิ่มขึ้น
- อัตราการลดลงของคดีอาชญากรรมและยาเสพติด ไม่น้อยกว่าร้อยละ ๑๐ ต่อปี

**๔) จุดยืนการพัฒนา (Strategic Positioning: SP)** จุดยืนการพัฒนายุทธศาสตร์จังหวัดพิจิตร (พ.ศ. ๒๕๖๖ – ๒๕๗๐) ได้กำหนดขึ้นมาจากการวิเคราะห์สภาพการณ์ที่เป็นปัจจัยนำเข้าเชิงนโยบายความต้องการของผู้ที่มีส่วนได้ส่วนเสีย และสถานการณ์ของภารกิจที่เป็นอยู่ในปัจจุบัน และควรจะเป็นในอนาคตจนได้ความต้องการทางยุทธศาสตร์ จากนั้นจึงนำมาวิเคราะห์ความสำคัญต่อภารกิจ ความเร่งด่วนต่อปัญหา ความเป็นไปได้ในทางปฏิบัติ ความเป็นประโยชน์ต่อประชาชนและความเชื่อมโยงกับนโยบายของจังหวัด ทิศทางการพัฒนาประเทศ จนทำให้ได้ความต้องการทางยุทธศาสตร์ที่เป็นหัวใจหลักสำคัญของจังหวัดพิจิตร ประกอบด้วย ๔ จุดยืนทางยุทธศาสตร์ โดยมีรายละเอียดดังต่อไปนี้

#### SP๑ การอนุรักษ์ ฟื้นฟูการจัดการทรัพยากรธรรมชาติและสิ่งแวดล้อมอย่างสมดุล โดยมีจุดเน้น ดังนี้

จังหวัดพิจิตร มีการอนุรักษ์ ฟื้นฟูการจัดการทรัพยากรธรรมชาติและสิ่งแวดล้อมที่เอื้อต่อการพัฒนาพื้นที่เพื่อการเกษตรที่มีคุณภาพเพิ่มมากขึ้น เนื่องจากจังหวัดพิจิตรมีปัญหาระง่อนน้ำท่วมเป็นระยะเวลานานต่อเนื่อง เพราะปัจจุบันพื้นที่รับน้ำทางธรรมชาติจำนวนมากตื้นเขิน การเชื่อมต่อกันระหว่างห้วยหนอง คลอง บึง ตามธรรมชาติถูกทำลายจากการพัฒนาของเมือง ซึ่งหากได้รับการแก้ไขปัญหาระง่อนน้ำท่วมจะบรรเทาลง อีกทั้งยังสามารถบริหารจัดการให้เหลือน้ำไว้ใช้ในช่วงฤดูแล้งได้มากขึ้น และปัญหาอีกด้านหนึ่งที่รุนแรงมากขึ้นและสมควรได้รับการดูแลคือ การปล่อยสารเคมีจากภาคเกษตร อุตสาหกรรมและชุมชนลงสู่แหล่งน้ำธรรมชาติ

## SP๒ การพัฒนาการเกษตรปลอดภัย เกษตรอินทรีย์ เพื่อการสร้างเศรษฐกิจจากฐานชุมชนที่เข้มแข็งโดยมีจุดเน้น ดังนี้

สินค้าเกษตรปลอดภัยได้มาตรฐาน เนื่องจากรัฐบาลมีนโยบายส่งเสริมให้เกษตรกรผลิตสินค้าเกษตรอินทรีย์และสินค้าการเกษตรปลอดภัยมากขึ้น ทำให้มีความช่วยเหลือผ่านโครงการต่าง ๆ ของหน่วยงานที่เกี่ยวข้องที่ได้มาตรฐานโดยไม่ใช้สารเคมี จนสามารถลดต้นทุนและเพิ่มรายได้ให้กับเกษตรกรอย่างเป็นรูปธรรมประกอบกับความต้องการของตลาดที่มีเพิ่มขึ้นอย่างต่อเนื่อง สอดคล้องกับการเพิ่มขึ้นของรายได้ของผู้บริโภคในประเทศ ทำให้ราคาไม่ตกมากเหมือนข้าวที่ใช้สารเคมีทั่วไป

## SP๓ การยกระดับคุณภาพชีวิตที่ดีและเสริมสร้างสังคมสันติสุขอย่างยั่งยืนโดยมีจุดเน้น ดังนี้

การเสริมสร้างความมั่นคงในคุณภาพชีวิต ความปลอดภัยและชุมชนเข้มแข็งเพื่อสร้างสังคมที่มีความสุขผ่านการพัฒนาคุณภาพชีวิตทั้งในระดับปัจเจกบุคคล ระดับครอบครัว และระดับชุมชน รวมถึงสร้างการมีส่วนร่วมของทุกคนในการสร้างสังคมที่เข้มแข็ง ปราศจากยาเสพติดและปัญหาอาชญากรรม

## SP๔ การพัฒนาการท่องเที่ยวเชิงธรรมชาติ ศาสนา ประเพณีและวัฒนธรรม ที่เป็นอัตลักษณ์เพื่อสร้างมูลค่าเพิ่มทางเศรษฐกิจโดยมีจุดเน้น ดังนี้

การท่องเที่ยวเชิงประวัติศาสตร์ ศาสนา ประเพณี วัฒนธรรม และอัตลักษณ์เฉพาะ เนื่องจากมีประเพณีและวัฒนธรรมที่ขึ้นชื่อ ได้แก่ งานประเพณีแข่งขันเรือยาวชิงถ้วยพระราชทาน ที่จัดติดต่อกันมาเป็นระยะเวลายาวนาน งานประเพณีกลุ่มชาติพันธุ์ ประกอบกับมีวัดที่มีชื่อเสียงเป็นจำนวนมาก นักท่องเที่ยวนิยมเข้ามาเพื่อเคารพสักการะพระ ครูบาอาจารย์ที่มีชื่อเสียง จึงเป็นยุทธศาสตร์ที่สำคัญที่จะนำรายได้เข้าจังหวัดผ่านการท่องเที่ยวในรูปแบบการท่องเที่ยวเชิงประเพณี ศาสนาและวัฒนธรรม และให้ความสำคัญกับการท่องเที่ยววิถีใหม่ ที่มุ่งเน้นในประเด็นความปลอดภัยของนักท่องเที่ยว (Safety) แหล่งท่องเที่ยวสะอาด (Clean) นักท่องเที่ยวไม่ถูกเอารัดเอาเปรียบ (Fair) เศรษฐกิจสร้างสรรค์ ท่องเที่ยวยั่งยืน (Sustainability)

### ๕) ประเด็นการพัฒนาของจังหวัดพิจิตร

#### ประเด็นการพัฒนาที่ ๑ การบริหารจัดการน้ำ ดิน ทรัพยากรธรรมชาติและสิ่งแวดล้อมอย่างสมดุล

##### วัตถุประสงค์

๑. การพัฒนา ปรับปรุง อนุรักษ์และฟื้นฟู แหล่งน้ำหลักและแหล่งน้ำสาขา แหล่งน้ำธรรมชาติ ให้เอื้อประโยชน์สูงสุดต่อการพัฒนาจังหวัดอย่างเป็นระบบ
๒. การบริหารจัดการน้ำ ดิน ทรัพยากรธรรมชาติและสิ่งแวดล้อมอย่างบูรณาการเพื่อรองรับภาคการผลิต เกษตรปลอดภัย เกษตรอินทรีย์ และการพัฒนาที่เป็นมิตรกับสิ่งแวดล้อมอย่างยั่งยืน

##### เป้าหมายและตัวชี้วัด

๑. แหล่งน้ำธรรมชาติได้รับการพัฒนา ปรับปรุง อนุรักษ์และฟื้นฟูเพื่อแก้ไขปัญหาภัยแล้ง/อุทกภัย อุบัติเหตุ บริโภค การเกษตรและอุตสาหกรรมเพิ่มขึ้น
๒. ปริมาณขยะมูลฝอยชุมชนที่ถูกกำจัดอย่างถูกวิธีตามหลักวิชาการเพิ่มมากขึ้น
๓. การอนุรักษ์ฟื้นฟูทรัพยากรธรรมชาติและเพิ่มพื้นที่สีเขียว

##### แนวทางการพัฒนา

๑. การพัฒนา ปรับปรุง อนุรักษ์ และฟื้นฟูแหล่งน้ำเพื่อการพัฒนาจังหวัดอย่างเป็นระบบ
๒. การบริหารจัดการน้ำ ดินและทรัพยากรที่มี เพื่อรองรับการเกษตรปลอดภัย เกษตรอินทรีย์ และการพัฒนาที่เป็นมิตรกับสิ่งแวดล้อมอย่างยั่งยืน

## ประเด็นการพัฒนาที่ ๒ การพัฒนาเศรษฐกิจจากฐานการเกษตรและฐานชุมชนที่เข้มแข็ง วัตถุประสงค์

๑. ผลผลิตและผลิตภัณฑ์ทางการเกษตรมีคุณภาพและปลอดภัย สามารถสร้างงาน สร้างรายได้ให้กับประชาชน
๒. หมู่บ้าน/ชุมชนสามารถพึ่งตนเองตามหลักปรัชญาเศรษฐกิจพอเพียงได้อย่างยั่งยืน

### เป้าหมายและตัวชี้วัด

๑. การนำเทคโนโลยี นวัตกรรมมาใช้ในกระบวนการผลิตและแปรรูปสินค้าเกษตรเพิ่มขึ้น
๒. รายได้ที่เพิ่มขึ้นจากการจำหน่ายผลิตภัณฑ์ชุมชน (OTOP) ไม่น้อยกว่าร้อยละ ๓ ต่อปี
๓. พื้นที่ทำการเกษตรอินทรีย์/เกษตรปลอดภัยที่เพิ่มขึ้น

### แนวทางการพัฒนา

๑. ส่งเสริม สนับสนุนการผลิต การแปรรูปสินค้าเกษตรด้วยเทคโนโลยีและนวัตกรรมเพื่อสร้างมูลค่าเพิ่ม
๒. นำหลักปรัชญาของเศรษฐกิจพอเพียงมาใช้เป็นแนวทางการพัฒนาและขยายผลสู่ประชาชนและชุมชน
๓. ส่งเสริมและสนับสนุนผู้ประกอบการพัฒนาผลิตภัณฑ์ชุมชนให้ได้มาตรฐาน

## ประเด็นการพัฒนาที่ ๓ การเสริมสร้างสังคมคุณภาพ สันติสุขอย่างยั่งยืน

### วัตถุประสงค์

๑. ประชาชนมีคุณภาพชีวิตที่ดี มีความมั่นคง ปลอดภัยในชีวิตและทรัพย์สิน
๒. ประชาชนมีรายได้จากการประกอบอาชีพอย่างพอเพียงและยั่งยืน
๓. ประชาชนสามารถเข้าถึงสวัสดิการของภาครัฐได้อย่างมีคุณภาพและทั่วถึง
๔. การพัฒนาโครงสร้างพื้นฐานรองรับการขยายตัวของเมืองและการเชื่อมโยงในพื้นที่จังหวัด
๕. ครอบครัว ชุมชน สถานศึกษาปลอดภัยจากยาเสพติด

### เป้าหมายและตัวชี้วัด

๑. ผู้สูงอายุ คนพิการ ผู้ด้อยโอกาส ได้รับการพัฒนาคุณภาพชีวิตและสุขภาพที่ดี มีงานทำไม่น้อยกว่าร้อยละ ๓ ต่อปี
๒. เยาวชนและแรงงานได้รับการพัฒนาเสริมสร้างผลิตภาพเพิ่มขึ้น ไม่น้อยกว่าร้อยละ ๓ ต่อปี
๓. อัตราการลดลงของคดีอาชญากรรมไม่น้อยกว่า ร้อยละ ๑๐ ต่อปี
๔. อัตราการลดลงของคดียาเสพติด ไม่น้อยกว่า ร้อยละ ๑๕ ต่อปี
๕. โครงสร้างพื้นฐานได้รับการพัฒนา ปรับปรุง เพิ่มขึ้น
๖. อัตราการลดลงของคดีทางแพ่งเกี่ยวกับหนี้สินครัวเรือน (เช่น หนี้นอกระบบ สัญญากู้ยืม สัญญาค้ำประกัน) ไม่น้อยกว่าร้อยละ ๓ ต่อปี
๗. อัตราที่ลดลงของผู้ป่วยเรื้อรัง ๗ กลุ่มโรค

### แนวทางการพัฒนา

๑. พัฒนาศักยภาพคนตามช่วงวัยและการบริหารจัดการการศึกษาทุกระดับเพื่อสร้างสังคมที่มีคุณภาพ
๒. เสริมสร้างความมั่นคง ความปลอดภัยในชีวิตและทรัพย์สิน และความสงบเรียบร้อย
๓. พัฒนาโครงสร้างพื้นฐานระบบการคมนาคม ระบบโลจิสติกส์ และระบบขนส่งสาธารณะรองรับการเชื่อมโยงในพื้นที่จังหวัดและความเป็นเมือง
๔. พัฒนาศักยภาพเยาวชนให้ได้รับการศึกษาที่มีคุณภาพอย่างทั่วถึงและเท่าเทียมกัน

## ประเด็นการพัฒนาที่ ๔ พัฒนาแหล่งท่องเที่ยวและบริการให้ได้มาตรฐานและมีอัตลักษณ์ที่สร้างมูลค่าเพิ่มให้แก่ชุมชน

### วัตถุประสงค์

1. เพื่อยกระดับและเพิ่มมูลค่าด้านการท่องเที่ยวและบริการให้เกิดความต่อเนื่องทั้งระบบ
2. เพื่อบูรณาการการบริหารจัดการด้านการท่องเที่ยวของจังหวัด

### เป้าหมายและตัวชี้วัด

1. รายได้จากการท่องเที่ยวเพิ่มขึ้น ไม่น้อยกว่าร้อยละ ๓ ต่อปี
2. จำนวนผู้มาเยี่ยมเยือนเพิ่มขึ้น ไม่น้อยกว่าร้อยละ ๓ ต่อปี

### แนวทางการพัฒนา

1. พัฒนาการท่องเที่ยวและกิจกรรมการท่องเที่ยวให้มีมาตรฐาน
2. การพัฒนาการท่องเที่ยวเชิงอนุรักษ์ ประวัติศาสตร์
3. พัฒนา ปรับปรุงโครงสร้างพื้นฐานแหล่งท่องเที่ยวและสิ่งอำนวยความสะดวกให้รองรับการท่องเที่ยว
4. พัฒนาการตลาด การประชาสัมพันธ์ และบริการด้านการท่องเที่ยว

## ๔.๔ ยุทธศาสตร์การพัฒนาขององค์กรปกครองส่วนท้องถิ่นในเขตจังหวัดพิจิตร

(พ.ศ.๒๕๖๖ - ๒๕๗๐)

### ๑) วิสัยทัศน์

“เกษตรนวัตกรรมสร้างสรรค์

บนฐานชุมชนเข้มแข็งพอเพียง และเมืองแห่งการเรียนรู้ น่านอยู่ ยั่งยืน”

เป็นเมืองเศรษฐกิจสร้างสรรค์บนฐานทุนทางสังคมวัฒนธรรม เน้นให้ความสำคัญกระบวนการสร้างความเข้มแข็งในชุมชนโดยยึดหลักการเศรษฐกิจพอเพียง สร้างกระบวนการเรียนรู้ร่วมกันของเมือง เปิดพื้นที่การเรียนรู้ กิจกรรมการเรียนรู้ สร้างระบบนิเวศและสภาพแวดล้อมของเมืองให้น่านอยู่และยั่งยืน

### วิสัยทัศน์

“เกษตรนวัตกรรม  
สร้างสรรค์  
บนฐานชุมชนเข้มแข็ง  
พอเพียง  
และเมืองแห่งการเรียนรู้  
น่านอยู่ ยั่งยืน”



เป็นเมืองเศรษฐกิจสร้างสรรค์  
บนฐานทุนทางสังคมวัฒนธรรม  
เน้นให้ความสำคัญกระบวนการสร้างความ  
เข้มแข็งในชุมชนโดยยึด  
หลักปรัชญาเศรษฐกิจพอเพียง  
สร้างกระบวนการเรียนรู้ร่วมกันของเมือง  
เปิดพื้นที่การเรียนรู้ กิจกรรมการเรียนรู้  
สร้างระบบนิเวศและสภาพแวดล้อมของ  
เมืองให้น่านอยู่และยั่งยืน

01

ยุทธศาสตร์ที่ 1 การบริหารจัดการ  
น้ำ ดิน ทรัพยากรธรรมชาติและสิ่ง  
แวดล้อมอย่างสมดุล

02

ยุทธศาสตร์ที่ 2 การพัฒนา  
เศรษฐกิจเชิงสร้างสรรค์จากฐาน  
เกษตรกรรมและทุนทางวัฒนธรรม

03

ยุทธศาสตร์ที่ 3 การพัฒนาคุณภาพ  
ชีวิต และเสริมสร้างสังคมชุมชนเข้ม  
แข็งตามหลักปรัชญาเศรษฐกิจพอ  
เพียง

04

ยุทธศาสตร์ที่ 4 ส่งเสริมกระบวนการ  
การเรียนรู้พัฒนาศักยภาพทรัพยากร  
บุคคลตลอดช่วงชีวิต และประสิทธิภาพ  
ในการบริหารจัดการทั้งระบบ เพื่อไปสู่  
เมืองแห่งการเรียนรู้และคนคุณภาพ

05

ยุทธศาสตร์ที่ 5 พัฒนาระบบ  
โครงสร้างพื้นฐาน สาธารณูปโภค  
และระบบนิเวศของเมืองเพื่อนำไปสู่  
เมืองที่น่านอยู่ มั่นคงและยั่งยืน

## ๒) ยุทธศาสตร์

### ยุทธศาสตร์ที่ ๑ การบริหารจัดการน้ำ ดิน ทรัพยากรธรรมชาติและสิ่งแวดล้อมอย่างสมดุล

**เป้าประสงค์ :** เพื่อพัฒนากระบวนการบริหารจัดการน้ำทั้งระบบ ปรับปรุง อนุรักษ์ และฟื้นฟูแหล่งน้ำ และการจัดการคุณภาพสิ่งแวดล้อมของเมืองทั้งระบบ

#### กลยุทธ์

**๑.๑) การบริหารจัดการน้ำทั้งระบบ** การจัดการเพื่อการเกษตร จัดการน้ำเพื่อชุมชนชนบท จัดการน้ำเพื่อสิ่งแวดล้อม จัดระบบการจัดการน้ำในภาวะวิกฤติ จัดการน้ำในเขตเมือง จัดการน้ำเพื่อการพัฒนา จัดให้มีน้ำอย่างเพียงพอสำหรับการพัฒนาเกษตรและอุตสาหกรรมตามแผนการเติบโตแบบสีเขียว การท่องเที่ยว และเพื่อผลิตพลังงาน พร้อมมีระบบดูแลน้ำภายในพื้นที่สำหรับผู้ใช้น้ำในนิคมเกษตร อุตสาหกรรม สมัยใหม่ พื้นที่ชลประทาน พื้นที่เกษตรน้ำฝน พื้นที่เศรษฐกิจพิเศษ แหล่งท่องเที่ยว เกษตรพลังงาน เกษตรเพิ่มมูลค่าการอนุรักษ์และเป็นมิตรต่อสิ่งแวดล้อม

**๑.๒) การพัฒนา ปรับปรุง อนุรักษ์ และฟื้นฟูแหล่งน้ำเพื่อการพัฒนาจังหวัดอย่างเป็นระบบ** โดยความร่วมมือจากทุกภาคส่วน ฟื้นฟูป่าเสื่อมโทรมให้มีความอุดมสมบูรณ์ พัฒนาฟื้นฟู แหล่งน้ำ และการบริหารจัดการพื้นที่สาธารณะ เป็นเมืองที่น่าอยู่สำหรับทุกคนพัฒนาสภาพแวดล้อมของเมืองฟื้นฟูแม่น้ำสายหลักให้สะอาด สวยงาม การจัดการน้ำเสีย การบริหารจัดการร่วมกันแบบบูรณาการอย่างยั่งยืน รักษาแนวแม่น้ำด้วยการทำพังกันตลิ่งพังและปรับปรุงถนนอย่างต่อเนื่องเชื่อมโยงถึงกันตลอดแนวแม่น้ำ และพัฒนาพื้นที่ริมแม่น้ำให้เป็นที่พักผ่อนหย่อนอารมณ์และทำกิจกรรมทางสังคมที่สุนทรีย์และสร้างสรรค์ และฟื้นฟูแม่น้ำลำคลองและแหล่งน้ำธรรมชาติในทุกมิติ

**๑.๓) การจัดการคุณภาพสิ่งแวดล้อมทั้งระบบ** ให้ความสำคัญกับการสร้างความสมดุลระหว่างเศรษฐกิจ สังคมและสิ่งแวดล้อม จัดการคุณภาพอากาศ รวมทั้งการบริหารจัดการขยะทั้งระบบ เพื่อให้เป็นเมืองที่มีสภาพแวดล้อม ที่ดีสวยงาม สะอาด จัดการขยะมูลฝอยที่ครอบคลุมขยะชุมชน การกำจัดขยะ ปรับปรุงฟื้นฟู สถานีกำจัดขยะให้ดำเนินการถูกต้องตามหลักวิชาการ สนับสนุนการรวมกลุ่มพื้นที่เพื่อจัดการขยะมูลฝอย จัดการสารเคมีในภาคเกษตรทั้งระบบ ให้เป็นไปตามมาตรฐานสากล จำกัดการใช้สารเคมีป้องกันและกำจัดศัตรูพืชส่งเสริมให้มีการลดและเลิกการใช้สารเคมีป้องกันและกำจัดศัตรูพืช สำหรับการทำการเกษตรทุกประเภท เพื่อป้องกันการปนเปื้อนของสารเคมีป้องกันและกำจัดศัตรูพืชในสิ่งแวดล้อมในรูปแบบมาตรฐานสากล

**๑.๔) การสร้างการเติบโตอย่างยั่งยืนบนสังคมเศรษฐกิจสีเขียว** สนับสนุนการเพิ่มพื้นที่สีเขียว ทั้งในเขตเมืองและชุมชน นอกจากนี้ยังจะต้องส่งเสริมการลงทุนและเปลี่ยนแปลงพฤติกรรมการผลิตและการบริโภคไปสู่การผลิตและการบริโภคอย่างยั่งยืน อนุรักษ์และฟื้นฟูระบบนิเวศและแหล่งที่อยู่อาศัยตามธรรมชาติที่มีความหลากหลายทางชีวภาพสูง โดยอนุรักษ์และฟื้นฟูระบบนิเวศและแหล่งที่อยู่อาศัยตามธรรมชาติที่มีความหลากหลายรักษาและเพิ่มพื้นที่สีเขียวที่เป็นมิตรกับสิ่งแวดล้อม

### ยุทธศาสตร์ที่ ๒ การพัฒนาเศรษฐกิจเชิงสร้างสรรค์จากฐานเกษตรกรรมและทุนทางวัฒนธรรม

**เป้าประสงค์ :** เพื่อพัฒนาเศรษฐกิจเชิงสร้างสรรค์จากฐานเกษตรกรรมและทุนทางสังคมและวัฒนธรรม มุ่งเน้นการพัฒนาสภาพแวดล้อมพัฒนารูปแบบและกิจกรรมทางการท่องเที่ยวจัดการความรู้และพัฒนาแหล่งเรียนรู้เชิงประวัติศาสตร์และวัฒนธรรมพัฒนาและยกระดับเศรษฐกิจเชิงสร้างสรรค์ และสร้างคุณค่าและมูลค่าเพิ่มให้กับสินค้าและบริการบนฐานของทุนทางวัฒนธรรม รวมทั้งยกระดับผลิตภัณฑ์เชิงสร้างสรรค์

## กลยุทธ์

**๒.๑) เกษตรนวัตกรรมสร้างสรรค์** พัฒนาและต่อยอดสร้างมูลค่าเพิ่มให้กับสินค้าเกษตร อุตสาหกรรมพื้นถิ่น ด้วยการประยุกต์ใช้ภูมิปัญญา นวัตกรรมและเทคโนโลยีการพัฒนาระบบการผลิตและบรรจุภัณฑ์ ส่งเสริมเกษตรสุขภาพ ส่งเสริมสนับสนุนการบริหารจัดการฐานทรัพยากรทางเกษตรและระบบการผลิตเกษตรปลอดภัยที่เป็นมิตรต่อสิ่งแวดล้อม พัฒนาและส่งเสริมการสร้างมูลค่าเพิ่มจากเกษตรชีวภาพ สนับสนุนการใช้ประโยชน์จากการอนุรักษ์ทรัพยากรชีวภาพ การผลิต การแปรรูป และการพัฒนาสินค้าเกษตรและผลิตภัณฑ์จากฐานเกษตรกรรม และฐานทรัพยากรชีวภาพ ส่งเสริมการสร้างมูลค่าเพิ่มโดยใช้เทคโนโลยีและนวัตกรรมในการผลิตและแปรรูปสินค้าเกษตรตลอดห่วงโซ่อุปทาน รวมทั้งการผลักดันเทคโนโลยีและนวัตกรรมการแปรรูปสินค้าเกษตรขั้นสูงที่มีคุณค่าเฉพาะ และผลิตภัณฑ์คุณภาพสูงที่สอดคล้องกับความต้องการของตลาดไปสู่การผลิตเชิงพาณิชย์ สนับสนุนการนำเทคโนโลยี นวัตกรรมสมัยใหม่มาใช้ในกระบวนการผลิตหลังการเก็บเกี่ยวและการแปรรูป และการสร้างตราสินค้า ส่งเสริมเกษตรอัจฉริยะและการพัฒนาศักยภาพการผลิต เพื่อเพิ่มประสิทธิภาพการผลิตทั้งในเชิงปริมาณและคุณภาพ ส่งเสริมกลุ่มเกษตรกรรุ่นใหม่ทั้งกลุ่ม smart farmer และ Young Smart farmer ที่สามารถนำองค์ความรู้ไปประยุกต์ใช้พัฒนาไปสู่รูปแบบฟาร์มอัจฉริยะและพัฒนาระบบนิเวศการเกษตรเพื่อสนับสนุนให้เกิดการพัฒนาเกษตรกรและภาคเกษตรทั้งระบบ สนับสนุนส่งเสริมระบบนิเวศของภาคเกษตรในด้านต่างๆ อาทิ ส่งเสริมกระบวนการผลิตที่มีคุณภาพมาตรฐาน สร้างมูลค่าเพิ่มให้กับผลิตภัณฑ์ เพื่อให้มีการเจริญเติบโตอย่างต่อเนื่องและเข้มแข็ง เพิ่มประสิทธิภาพและการจัดการฐานทรัพยากรทางการเกษตร การจัดการน้ำเพื่อการเกษตรและชุมชนอย่างมีประสิทธิภาพ การบริหารจัดการพื้นที่เกษตรกรรมอย่างเหมาะสม สร้างความมั่นคงด้านอาหารและโภชนาการให้เกิดขึ้นในระดับครัวเรือน ชุมชน ท้องถิ่น สนับสนุนให้ชุมชนทำการเกษตรของท้องถิ่น ส่งเสริมการทำเกษตรตามหลักการปรัชญาเศรษฐกิจพอเพียงเพียงสร้างเสถียรภาพด้านรายได้ของเกษตรกรและประชาชน พัฒนาระบบข้อมูลสารสนเทศ และการเฝ้าระวังและเตือนภัยสินค้าเกษตร ส่งเสริมให้มีการพัฒนาระบบฐานข้อมูลสารสนเทศการเกษตรที่มีมาตรฐานและครบวงจร ส่งเสริมการรวมกลุ่มเกษตรกร พัฒนาศักยภาพเกษตรกรในการเข้าถึงองค์ความรู้และเทคโนโลยีด้านการผลิตและการตลาด เทคโนโลยีดิจิทัล และข้อมูลสารสนเทศ พัฒนาคุณภาพมาตรฐานสินค้าและผลิตภัณฑ์ และส่งเสริมด้านการตลาดสินค้าเกษตรและผลิตภัณฑ์การเกษตร โดยใช้เทคโนโลยีและเครื่องมือต่าง ๆ ในการส่งเสริมและขยายตลาดสินค้าเกษตรและผลิตภัณฑ์การเกษตรในรูปแบบต่าง ๆ โดยการใช้สื่อแบบดั้งเดิมและบนอินเทอร์เน็ตรวมทั้งการพัฒนาด้านโลจิสติกส์การเกษตร

**๒.๒) การท่องเที่ยวสร้างสรรค์และเรียนรู้** สร้างสรรค์คุณค่าสินค้าและบริการการท่องเที่ยว มุ่งเน้นการใช้องค์ความรู้และนวัตกรรม ผสานกับจุดแข็งในด้านความหลากหลายทางทรัพยากรธรรมชาติ วัฒนธรรม และวิถีชีวิต เพื่อสร้างคุณค่าให้กับสินค้าและบริการด้านการท่องเที่ยวที่ตอบสนองพฤติกรรม ความต้องการ นักท่องเที่ยว และสร้างทางเลือกของประสบการณ์ใหม่ ๆ ให้กับนักท่องเที่ยวสร้างคุณค่าและมูลค่าเพิ่มให้กับสินค้าและบริการบนฐานของทุนทางวัฒนธรรมและภูมิปัญญาท้องถิ่นที่มีเอกลักษณ์เฉพาะถิ่น พัฒนาปัจจัยแวดล้อมให้เอื้อต่อการส่งเสริมความคิดสร้างสรรค์เพื่อนำมาพัฒนาต่อยอดสินค้าและบริการด้านการท่องเที่ยว เสริมสร้างศักยภาพผู้ประกอบการและบุคลากรในอุตสาหกรรมการท่องเที่ยว ส่งเสริมการตลาดการท่องเที่ยว โดยการนำเสนอเอกลักษณ์ของเมืองและของดีในชุมชน และการพัฒนาระบบนิเวศการท่องเที่ยว พัฒนาปัจจัยแวดล้อมให้เอื้อต่อการยกระดับขีดความสามารถในการแข่งขันด้านการท่องเที่ยวและการจัดการท่องเที่ยวอย่างยั่งยืนเพื่อสร้างมูลค่าเพิ่มให้กับการท่องเที่ยวไทย

**๒.๓) สร้างคุณค่าและมูลค่าเพิ่มให้กับสินค้าและบริการบนฐานของทุนทางวัฒนธรรมและภูมิปัญญาท้องถิ่น** ได้แก่ แหล่งเรียนรู้เชิงประวัติศาสตร์ สถานที่สำคัญ วิถีชีวิตชุมชนลุ่มน้ำหลักของเมือง สินค้า

ชุมชน อาหารพื้นถิ่นและกลุ่มชาติพันธุ์ เพื่อนำมาสร้างสรรค์คุณค่าและมูลค่าผ่านองค์ความรู้ นวัตกรรม เทคโนโลยี และออกแบบพัฒนากิจกรรมและบริการรูปแบบใหม่ ๆ ให้กับนักท่องเที่ยว ที่เป็นรูปแบบการท่องเที่ยวเชิงสร้างสรรค์ อาทิ การท่องเที่ยวเชิงประวัติศาสตร์ การท่องเที่ยวโดยชุมชน การท่องเที่ยวเชิงนิเวศ การท่องเที่ยวเชิงสุขภาพ การท่องเที่ยววิถีอัตลักษณ์ ซึ่งเป็นการท่องเที่ยวที่เปิดโอกาสให้นักท่องเที่ยวได้แลกเปลี่ยนเรียนรู้ข้ามวัฒนธรรม ได้มีประสบการณ์ตรงร่วมกับเจ้าของพื้นที่ผ่านการลงมือปฏิบัติ อันจะนำไปสู่ความชื่นชมและเข้าใจในจิตวิญญาณของพื้นที่ และในขณะเดียวกันก็ได้พัฒนาศักยภาพของตัวเองไปพร้อมกัน

**๒.๔) ยุกระดับผลิตภัณฑ์อุตสาหกรรมและหัตถอุตสาหกรรมเชิงสร้างสรรค์** ด้วยนวัตกรรม ให้ความสำคัญกับการสร้างมูลค่าเพิ่มจากฐานเกษตรและทุนทางสังคมวัฒนธรรม และทรัพยากรธรรมชาติ รวมทั้งฐานอุตสาหกรรมที่มีศักยภาพเดิมของจังหวัด และผลิตภัณฑ์รูปแบบใหม่ อาทิ ผลิตภัณฑ์เชิงสุขภาพ ผลิตภัณฑ์สำหรับผู้สูงอายุ ผลิตภัณฑ์ที่เป็น craft และผลิตภัณฑ์อาหาร Functional Food & food craft โดยให้เน้นการผลิตที่เป็นมิตรกับสิ่งแวดล้อมและการพัฒนาอุตสาหกรรมอย่างบูรณาการตลอดห่วงโซ่มูลค่า พร้อมทั้งส่งเสริมการลงทุนวิจัยและพัฒนา การสร้างและพัฒนางานองค์ความรู้ เทคโนโลยี และนวัตกรรมที่เหมาะสมกับบริบทของจังหวัด และส่งเสริมการนำทรัพย์สินทางปัญญาไปใช้ประโยชน์ ตลอดจนฐานข้อมูลที่เกี่ยวข้อง รวมทั้งพัฒนาและส่งเสริมการค้า

### **ยุทธศาสตร์ที่ ๓ การพัฒนาคุณภาพชีวิต และเสริมสร้างสังคมชุมชนเข้มแข็งตามหลักปรัชญาเศรษฐกิจพอเพียง**

**เป้าประสงค์:** ประชาชนทุกกลุ่มวัยได้รับการพัฒนาคุณภาพชีวิต สามารถเข้าถึงบริการขั้นพื้นฐานของภาครัฐ

#### **กลยุทธ์**

**๓.๑) พัฒนาคุณภาพชีวิตและเสริมสร้างความเข้มแข็งเศรษฐกิจฐานราก** ส่งเสริมอาชีพ เสริมสร้างองค์ความรู้และพัฒนาทักษะให้กับกลุ่มผู้มีรายได้น้อย เพื่อยกระดับสู่การเป็นผู้ประกอบการธุรกิจโดยสร้างโอกาสและการเข้าถึงข้อมูลข่าวสารและความรู้ ทั้งทางด้านเทคโนโลยี และการจัดการคุณภาพและมาตรฐานผลผลิตของตนให้สามารถมีคุณภาพสามารถแข่งขันได้ สามารถเชื่อมโยงและผสมผสานบูรณาการองค์ความรู้จากภูมิปัญญาท้องถิ่นร่วมกับองค์ความรู้ที่สร้างขึ้นใหม่มาปรับใช้ให้เหมาะสมกับภูมิสังคมของชุมชน ที่ครบวงจร ครอบคลุมทั้งต้นน้ำ กลางน้ำ และปลายน้ำ รวมทั้งบริหารจัดการหนี้สินอย่างยั่งยืน โดยการสร้างภูมิคุ้มกันทางการเงินให้กับประชากรที่มีรายได้น้อยผ่านการส่งเสริมการประยุกต์ใช้หลักปรัชญาของเศรษฐกิจพอเพียงสนับสนุนแหล่งทุนเน้นส่งเสริมการรวมกลุ่มในรูปแบบที่มีโครงสร้างกระจายรายได้ ทั้งวิสาหกิจชุมชน สหกรณ์ และวิสาหกิจเพื่อสังคม การพัฒนาช่องทางการตลาดและเครือข่าย เพื่อให้เกิดการจัดการจัดการตลาดครบวงจรในรูปแบบการค้าที่เป็นธรรม

**๓.๒) ความเสมอภาคและหลักประกันทางสังคม** ความเสมอภาคและหลักประกันทางสังคมที่สามารถสร้างความเป็นธรรมและลดความเหลื่อมล้ำในทุกมิติของประชากรทุกช่วงวัย ทุกเพศสภาพ และทุกกลุ่ม ให้ความสำคัญกับการสร้างความคุ้มครองทางสังคมขั้นต่ำให้ทุกชีวิตให้สามารถดำรงชีวิตได้อย่างเหมาะสม โดยเป็นสวัสดิการที่ทุกภาคส่วนร่วมกันรับผิดชอบและการสร้างหลักประกันทางสังคมที่ครอบคลุมทุกกลุ่มเป้าหมาย พัฒนาระบบและกลไกในการให้ความช่วยเหลือกลุ่มเป้าหมายที่ต้องการ ความช่วยเหลือเป็นพิเศษได้ครอบคลุมเพิ่มขึ้น สนับสนุนให้มีการพัฒนาและนำระบบข้อมูลและเทคโนโลยีสารสนเทศมาใช้เพื่อการจัดสวัสดิการและสร้างหลักประกันทางสังคมของทุกภาคส่วน



**๓.๓) การเสริมสร้างสุขภาวะที่ดีของคนทุกช่วงวัย** โดยสร้างความรอบรู้ด้านสุขภาวะการป้องกันและควบคุมปัจจัยเสี่ยงที่คุกคามสุขภาวะ การสร้างสภาพแวดล้อมที่เอื้อต่อการมีสุขภาวะที่ดี การส่งเสริมให้ชุมชนเป็นฐานในการสร้างสุขภาวะที่ดีในทุกพื้นที่ และการพัฒนาระบบบริการสุขภาพที่ทันสมัยสนับสนุนการสร้างสุขภาวะที่ดีส่งเสริมสุขภาพ กีฬาและนันทนาการ โดยจัดพื้นที่สำหรับเด็ก เยาวชน คนรักสุขภาพ และนักกีฬา เพื่อจัดกิจกรรมส่งเสริมสุขภาพ รวมถึงฝึกฝนและพัฒนาทักษะด้านกีฬา เพื่อการแข่งขันกีฬาระดับจังหวัดและระดับชาติ พัฒนากลไกการบริหารจัดการพัฒนาบุคลากรด้านสุขภาพ ตลอดจนส่งเสริมและพัฒนาศักยภาพของเครือข่ายด้านสุขภาพ รวมทั้งการพัฒนาและสร้างระบบรับมือและปรับตัวต่อโรคอุบัติใหม่และโรคอุบัติซ้ำ

**๓.๔) เสริมสร้างสังคมคุณภาพผู้สูงอายุเชิงรุก** สร้างความตระหนักและส่งเสริมให้ผู้ที่จะเป็นผู้สูงอายุในอนาคตได้มีการเตรียมการให้พร้อมทั้งในมิติสุขภาพ เศรษฐกิจ สังคม และสภาพแวดล้อม และเป็นผู้สูงอายุที่มีกำลัง มีแรง มีความมั่นคงทางรายได้ และพึ่งพาตนเองได้ เพิ่มบทบาททางเศรษฐกิจและสังคมของผู้สูงอายุ ส่งเสริมการนำความรู้ ประสบการณ์ และภูมิปัญญาที่สั่งสมมาตลอดช่วงชีวิตของผู้สูงอายุมาถ่ายทอดสู่คนรุ่นหลัง เพื่อให้เกิดการสืบสานและต่อยอดการพัฒนาสังคม รวมทั้งส่งเสริมการรวมกลุ่มของผู้สูงอายุเพื่อทำกิจกรรมที่เป็นประโยชน์และสามารถช่วยเหลือชุมชนและสังคม เพื่อให้ผู้สูงอายุมีสุขภาพกายที่แข็งแรง สุขภาพจิตที่ดี มีคุณภาพชีวิตที่ดีมีศักดิ์ศรี และมีความสุขในการดำเนินชีวิตในสังคม และสามารถคงไว้ซึ่งศักยภาพและบทบาทในการสร้างสรรค์สังคม เป็นอีกหนึ่งแรงพลังในการช่วยขับเคลื่อนและพัฒนาประเทศได้ เช่นเดียวกับช่วงวัยอื่น

#### **๓.๕) สร้างระบบและกลไกในการแก้ปัญหาผลกระทบจาก Covid-19 ต่อประชาชนกลุ่ม**

**เปราะบาง** เร่งมาตรการในการแก้ปัญหา จัดทำฐานข้อมูล พัฒนาศักยภาพส่งการมีงานทำ เข้าถึงแหล่งทุนเพื่อใช้ในการประกอบอาชีพโดยเร็ว รวมทั้งการสร้างระบบและกลไกในการแก้ปัญหาให้ครอบคลุมทุกกลุ่มที่ได้รับผลกระทบ

**๓.๖) เสริมสร้างความปลอดภัยในชีวิตและทรัพย์สินและความมั่นคงของมนุษย์ รวมทั้งการป้องกันและแก้ไขปัญหาคาความมั่นคงทางไซเบอร์** โดยมุ่งเน้นการปลูกจิตสำนึกและเสริมสร้างความเป็นพลเมืองที่ดีในการแก้ไขปัญหาด้านความมั่นคงของมนุษย์ในระยะยาว รวมทั้งใช้หลักการแก้ไขปัญหาแบบบูรณาการ เพื่อให้สามารถดำเนินการแก้ไขร่วมกับทุกภาคส่วนที่เกี่ยวข้องได้อย่างมีประสิทธิภาพ

**๓.๗) การป้องกันและปราบปรามยาเสพติด** มุ่งยึดแนวความคิดการแก้ไขปัญหายาเสพติดตั้งแต่ ต้นน้ำ-กลางน้ำ-ปลายน้ำ การเสริมสร้างความเข้มแข็งของหมู่บ้าน การป้องกันยาเสพติดในแต่ละกลุ่มเป้าหมายอย่างเหมาะสมเป็นรูปธรรม โดยการปลูกฝังค่านิยมและองค์ความรู้ที่เหมาะสม การปรับระบบนิเวศที่เหมาะสม โดยการเสริมสร้างปัจจัยที่เอื้อต่อการไม่เข้าไปยุ่งเกี่ยวกับยาเสพติดของแต่ละกลุ่มเป้าหมาย อาทิ ครอบครัว โรงเรียนและชุมชน

**๓.๘) การเสริมสร้างกระบวนการมีส่วนร่วมและพลังทางสังคมเพื่อการพัฒนา** จัดให้ประชาชนมีส่วนร่วมในการเสนอความคิดเห็น แนวทาง โครงการเพื่อแก้ไขปัญหา และพัฒนาในระดับชุมชน กลุ่มคน กลุ่มอาชีพ และกลุ่มความสนใจ เช่น สภาชุมชน สภาเครือข่ายผู้สูงอายุ สภาการกีฬา สภาผู้ประกอบการ ผลิตภัณ์ครัวเรือนและชุมชน สภาเครือข่ายกิจกรรมส่งเสริมสุขภาพ สภาเด็กและเยาวชน ฯลฯ ความคิดเห็นและโครงการของแต่ละสภาภาคประชาชน จะได้รับการพิจารณาบรรจุเป็นแผนงานโครงการ ตามความเหมาะสมและจำเป็น สร้างความเข้าใจและยอมรับถึงคุณค่าและความแตกต่าง และสร้างเป้าหมายร่วมหรือจุดร่วมอย่างสร้างสรรค์ เสริมสร้างสังคมแห่งการให้และช่วยเหลือกันและกันเพิ่มขีดความสามารถของชุมชน ท้องถิ่นในการพัฒนา การพึ่งตนเอง และการจัดการตนเอง ส่งเสริมให้มีระบบการสนับสนุนความเข้มแข็งและเพิ่มขีดความสามารถของชุมชนท้องถิ่นที่ครอบคลุมทุกมิติ

## ยุทธศาสตร์ที่ ๔ ส่งเสริมกระบวนการการเรียนรู้พัฒนาศักยภาพทรัพยากรบุคคลตลอดช่วงชีวิต และ ประสิทธิภาพในการบริหารจัดการทั้งระบบ เพื่อไปสู่เมืองแห่งการเรียนรู้และคุณภาพ

**เป้าประสงค์:** เพื่อพัฒนาและเสริมสร้างศักยภาพคนตลอดช่วงชีวิต ส่งเสริมกระบวนการเรียนรู้ตลอดชีวิต และการพัฒนาการเรียนรู้และเปิดพื้นที่การเรียนรู้ของเมืองในหลากหลายรูปแบบรวมทั้งปรับปรุงระบบนิเวศน์พื้นที่สาธารณะของเมืองที่เอื้อต่อการเรียนรู้และการใช้ชีวิต

### กลยุทธ์

**๔.๑) การพัฒนาศักยภาพคนตลอดช่วงชีวิต และเสริมสร้างสภาพแวดล้อมที่เอื้อต่อการพัฒนา**  
สร้างสภาพแวดล้อมที่เอื้อต่อการพัฒนาและเสริมสร้างศักยภาพมนุษย์ มุ่งเน้นการพัฒนาและยกระดับคนในทุกมิติและในทุกช่วงวัยให้เป็นทรัพยากรมนุษย์ที่ดีเก่ง และมีคุณภาพ เสริมสร้างสภาพแวดล้อมที่เอื้อต่อการพัฒนาและเสริมสร้างศักยภาพทรัพยากรมนุษย์อย่างเป็นระบบตั้งแต่ระดับครอบครัว ชุมชน สังคม และการมีระบบและกลไกรองรับการพัฒนาทรัพยากรมนุษย์ที่มีประสิทธิภาพ และการพัฒนาและเสริมสร้างศักยภาพคนตลอดช่วงชีวิตโดยให้ความสำคัญกับการพัฒนาเด็กตั้งแต่ช่วงการตั้งครรภ์จนถึงปฐมวัย การพัฒนาช่วงวัยเรียน/วัยรุ่นช่วงวัยเรียน/วัยรุ่น ปลูกฝังความเป็นคนดีมีวินัย พัฒนาทักษะความสามารถที่สอดคล้องกับทักษะในศตวรรษที่ ๒๑ การพัฒนาและยกระดับศักยภาพวัยแรงงานยกระดับศักยภาพ ทักษะและสมรรถนะของคนในช่วงวัยทำงานให้มีคุณภาพมาตรฐานสอดคล้องกับความสามารถเฉพาะบุคคลและความต้องการของตลาดรวมทั้งเทคโนโลยีสมัยใหม่

**๔.๒) ส่งเสริมกระบวนการเรียนรู้ทุกช่วงวัยเพื่อขับเคลื่อนจังหวัดพิจิตรสู่เมืองแห่งการเรียนรู้**  
พัฒนาระบบและกลไกที่สามารถส่งเสริมให้จังหวัดพิจิตรมีคุณลักษณะสำคัญที่จะนำไปสู่การเป็นเมืองแห่งการเรียนรู้ ๖ ประการ ตามที่องค์การยูเนสโก โดยสถาบันการเรียนรู้ตลอดชีวิตของยูเนสโก (UNESCO Institute for Lifelong Learning - UIL) ได้กล่าวไว้ ได้แก่ ๑. การส่งเสริมการเรียนรู้ตั้งแต่พื้นฐานจนถึงอุดมศึกษา ๒. การส่งเสริมการเรียนรู้ในครอบครัวและชุมชน ๓. การอำนวยความสะดวกให้มีการเรียนรู้อย่างมีประสิทธิภาพในสถานที่ทำงาน ๔. การส่งเสริมการใช้เทคโนโลยีเกี่ยวกับการเรียนรู้ที่ทันสมัย ๕. การส่งเสริมคุณภาพและความเป็นเลิศในการเรียนรู้ และ ๖. การสนับสนุนวัฒนธรรมการเรียนรู้ตลอดชีวิตอย่างเข้มแข็ง

**๔.๓) การพัฒนาการเรียนรู้และเปิดพื้นที่การเรียนรู้ของเมือง** ออกแบบระบบการเรียนรู้รูปแบบใหม่ พื้นที่การเรียนรู้ที่หลากหลาย อาทิ จัดทำห้องสมุดอัจฉริยะ Learning space, Library Park พัฒนาระบบการเรียนรู้ตลอดชีวิต การวางโครงข่ายพื้นฐานระบบรองรับการเรียนรู้โดยใช้ดิจิทัลแพลตฟอร์มการพัฒนาศักยภาพตามความถนัดและความสามารถของพหุปัญญาของมนุษย์ที่หลากหลายสร้างสภาพแวดล้อมของเมืองให้เอื้อต่อการเรียนรู้และพัฒนาทักษะที่หลากหลายที่จำเป็นในการดำเนินชีวิต

**๔.๔) พัฒนาระบบเทคโนโลยีสารสนเทศและกระบวนการเรียนรู้ดิจิทัลสำหรับประชาชน** พัฒนาระบบเทคโนโลยีสารสนเทศโครงข่ายการสื่อสาร และปรับปรุงระบบนิเวศน์พื้นที่ที่เอื้อต่อการเรียนรู้และการพัฒนาในทุกมิติของเมือง และส่งเสริมกระบวนการเรียนรู้และพัฒนาขีดความสามารถด้านดิจิทัลให้กับประชาชน

**๔.๕) การพัฒนานวัตกรรมในการบริหารจัดการและองค์กรดิจิทัล** พัฒนาองค์กร ผู้ความเป็นองค์กรทันสมัย มีสมรรถนะสูง มีประสิทธิภาพฉับไว ไม่ซับซ้อน เป็นองค์กรที่มีโครงสร้างกระชับ ระบบการทำงานเชื่อมโยง ทั้งสายการบังคับบัญชาสั่งการ รายงาน และประสานการทำงานทั้งภายในหน่วยงานและระหว่างหน่วยงาน มีเครื่องมือและระบบเทคโนโลยีเครือข่ายทันสมัย รวดเร็ว มีวัฒนธรรมองค์กรที่ทำให้ทุกคนในองค์กรทำงานร่วมกันอย่างมีความสุข

**๔.๖) พัฒนาบุคลากรเชิงยุทธศาสตร์**ซึ่งเป็นหัวใจสำคัญในการขับเคลื่อนยุทธศาสตร์หลักสู่ความสำเร็จ มีการกำหนดตำแหน่ง อัตรากำลังคน สมรรถนะ ฝีมือทักษะ ความสามารถของบุคลากร พร้อมด้วยแผนการฝึกอบรม เพื่อให้ได้ระดับมาตรฐานที่กำหนด รวมถึงแผนการพัฒนาบุคลากรให้มีความรู้ความเข้าใจในวัฒนธรรมองค์กร ทักษะคิดต่อการทำงานต่อเพื่อนร่วมงาน และการทำงานเป็นทีม เน้นการพัฒนาสมรรถนะบุคลากรสู่บุคลากรดิจิทัล

### **ยุทธศาสตร์ที่ ๕ พัฒนาระบบโครงสร้างพื้นฐาน สาธารณูปโภค และระบบนิเวศของเมืองเพื่อนำไปสู่เมืองที่น่าอยู่ มั่นคงและยั่งยืน**

**เป้าประสงค์ :** มุ่งพัฒนาระบบโครงสร้างพื้นฐาน ระบบสาธารณูปโภคและสิ่งอำนวยความสะดวก เพื่อยกระดับคุณภาพชีวิตของประชาชนในจังหวัดพิจิตรให้ครอบคลุมทุกพื้นที่และรองรับการยกระดับทางการเกษตรและอุตสาหกรรมในอนาคต รวมทั้งมุ่งเน้นการพัฒนา ระบบนิเวศของเมือง พื้นฟูสภาพสิ่งแวดล้อมและพัฒนาเทคโนโลยี ในการบริหารจัดการเมือง สู่การเป็นเมืองที่น่าอยู่อย่างยั่งยืน

#### **กลยุทธ์**

**๕.๑) พัฒนาโครงสร้างพื้นฐานและสิ่งอำนวยความสะดวกเพื่อพัฒนาคุณภาพชีวิตให้ครอบคลุมทุกพื้นที่**มุ่งพัฒนาความพร้อมของโครงสร้างพื้นฐานและสิ่งอำนวยความสะดวกที่ครบวงจรทั้งโครงสร้างพื้นฐานและระบบโลจิสติกส์ในภาพรวมโครงสร้างพื้นฐานด้านระบบคมนาคมการพัฒนาระบบโลจิสติกส์รวมถึงความพร้อมของโครงสร้างพื้นฐานและสิ่งอำนวยความสะดวกเพื่อการพัฒนาเศรษฐกิจดิจิทัล เพื่อส่งเสริมโอกาสและการพัฒนาศักยภาพในการประกอบอาชีพและคุณภาพชีวิตของประชาชนได้ตามหลักของการพัฒนาที่ยั่งยืน

**๕.๒) เพิ่มประสิทธิภาพการบริหารจัดการโครงสร้างพื้นฐานเพื่อรองรับการพัฒนาเชื่อมโยงภาคการผลิต ทั้งภาคเกษตร ภาคอุตสาหกรรม และภาคบริการ**ให้สอดคล้องกับการขับเคลื่อนการยกระดับการผลิตทางการเกษตรเพื่อสร้างมูลค่าให้สูงขึ้น การพัฒนาอุตสาหกรรมและบริการด้วยนวัตกรรมและเทคโนโลยีแห่งอนาคต พร้อมทั้งส่งเสริมให้เกิดการสร้างประโยชน์จากห่วงโซ่มูลค่าของสินค้าและบริการ และมีการดำเนินกิจกรรมด้านโลจิสติกส์ที่มีความปลอดภัยและเป็นมิตรกับสิ่งแวดล้อม เพื่อสร้างความได้เปรียบในการแข่งขันด้วยการลดต้นทุนเพิ่มผลิตภาพ และสร้างมูลค่าเพิ่มทางเศรษฐกิจได้อย่างยั่งยืน

**๕.๓) พัฒนาระบบนิเวศของเมืองเพื่อนำไปสู่การพัฒนาพื้นที่และเมืองที่น่าอยู่อัจฉริยะ** เพิ่มประสิทธิภาพการบริหารจัดการเมืองโดยใช้ประโยชน์จากเทคโนโลยีและนวัตกรรมที่ทันสมัยและชาญฉลาดเพื่อยกระดับระบบบริหารจัดการเมืองในมิติต่าง ๆ อาทิ การพัฒนาเศรษฐกิจ การคมนาคมขนส่ง การเพิ่มประสิทธิภาพการใช้พลังงาน การพัฒนาทรัพยากรมนุษย์ การอนุรักษ์และฟื้นฟูสิ่งแวดล้อม การใช้ชีวิต และการบริหารจัดการเมือง โดยให้ความสำคัญกับการมีส่วนร่วมของประชาชน เอกชน และภาคีการพัฒนาที่เกี่ยวข้อง

**๕.๔) พัฒนาโครงสร้างพื้นฐานทางสังคมและระบบบริการสาธารณะให้สามารถยกระดับคุณภาพชีวิตและส่งเสริมศักยภาพของประชาชนอย่างเต็มรูปแบบ** มุ่งส่งเสริมการพัฒนา ปรับปรุงความพร้อมของโครงสร้างพื้นฐานทางสังคมและระบบบริการสาธารณะให้สามารถยกระดับคุณภาพชีวิต ส่งเสริมศักยภาพของประชาชนอย่างเต็มรูปแบบที่ประชาชนสามารถเข้าถึงและใช้ประโยชน์ได้อย่างครอบคลุม รองรับการพัฒนาศักยภาพในการประกอบอาชีพ การส่งเสริมมูลค่าเพิ่มทางเศรษฐกิจ ทั้งภาคธุรกิจ ภาคเกษตรกรรม ภาคอุตสาหกรรม การบริการ การท่องเที่ยว ระบบโลจิสติกส์ ฯลฯ

**๕.๕) การป้องกันและบรรเทาสาธารณภัย** ส่งเสริมการลดความเสี่ยงจากสาธารณภัย ด้วยการพัฒนาระบบการเตรียมพร้อมด้านการจัดการสาธารณภัยบูรณาการระบบการจัดการในภาวะฉุกเฉินให้มีมาตรฐานเอกภาพรองรับสาธารณภัยรูปแบบใหม่ได้ครอบคลุมทุกมิติ เพิ่มประสิทธิภาพการฟื้นฟูอย่างยั่งยืนด้วยการพัฒนาระบบและมาตรการในการฟื้นฟูที่ดีและปลอดภัยกว่าเดิม และขับเคลื่อนการป้องกันและบรรเทาสาธารณภัยด้วยเทคโนโลยีและนวัตกรรม โดยเพิ่มขีดความสามารถและนำเทคโนโลยีและนวัตกรรมมาพัฒนางานป้องกันและบรรเทาสาธารณภัย

### ๓) จุดยืนทางยุทธศาสตร์

จุดยืนทางยุทธศาสตร์ของการพัฒนาขององค์กรปกครองส่วนท้องถิ่นในเขตจังหวัดพิจิตรในภาพรวม กำหนดแนวทางในการพัฒนาโดยยึดหลักปรัชญาเศรษฐกิจพอเพียงเป็นฐานในการพัฒนาในทุกมิติ โดยเน้นให้ความสำคัญการบริหารจัดการน้ำทั้งระบบ และการเกษตรนวัตกรรมและสร้างสรรค์ พัฒนาต่อยอดท่องเที่ยวและอุตสาหกรรมจากฐานการเกษตรและวัฒนธรรม และเน้นการพัฒนาเศรษฐกิจฐานรากและคุณภาพชีวิตแบบองค์รวม

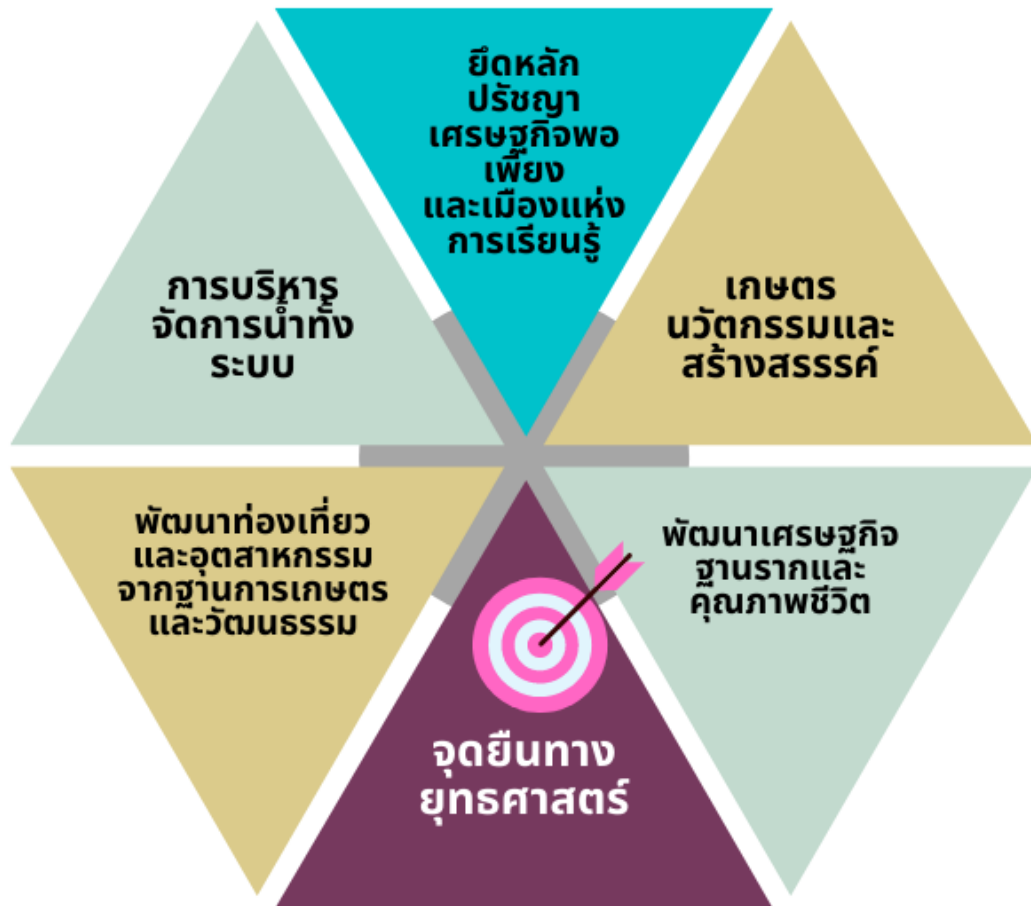

## ๔.๕ ยุทธศาสตร์ขององค์การบริหารส่วนตำบลหนองหลุม

### ๑. วิสัยทัศน์

องค์การบริหารส่วนตำบลหนองหลุม ได้กำหนดวิสัยทัศน์ (Vision) เพื่อแสดงสถานการณ์ในอนาคตที่ดี ซึ่งเป็นจุดมุ่งหมายความคาดหวังที่ต้องการให้เกิดขึ้นในอนาคตข้างหน้า ซึ่งจะสามารถสะท้อนถึงสภาพการณ์ของท้องถิ่นในอนาคตได้อย่างรอบด้าน ภายใต้การเปลี่ยนแปลงของสภาพแวดล้อมด้านต่างๆ จึงได้กำหนดวิสัยทัศน์ คาดหวังที่จะให้เกิดขึ้นในอนาคต ดังนี้

**“สิ่งแวดล้อมดี ชุมชนเข้มแข็ง มุ่งสู่สังคมสันติสุขตามแนวทางเศรษฐกิจพอเพียงอย่างยั่งยืน”**

### ๒. ยุทธศาสตร์

ยุทธศาสตร์การพัฒนาองค์การบริหารส่วนตำบลหนองหลุม (พ.ศ. ๒๕๖๖ – ๒๕๗๐) ประกอบด้วย ๔ ยุทธศาสตร์ซึ่งเรียงลำดับความสำคัญดังนี้

- |                 |  |
|-----------------|--|
| ยุทธศาสตร์ที่ ๑ | การบริหารจัดการน้ำ อนุรักษ์ ฟื้นฟูทรัพยากรธรรมชาติและสิ่งแวดล้อมอย่างสมดุล |
| ยุทธศาสตร์ที่ ๒ | การพัฒนาเศรษฐกิจจากฐานการเกษตรและฐานชุมชนที่เข้มแข็ง                       |
| ยุทธศาสตร์ที่ ๓ | การเสริมสร้างสังคมและคุณภาพชีวิตตามแนวทางเศรษฐกิจพอเพียงอย่างยั่งยืน       |
| ยุทธศาสตร์ที่ ๔ | การพัฒนาขีดความสามารถทางการบริหาร ตามหลักธรรมาภิบาล                        |

### ๓. เป้าประสงค์

๑. มีแหล่งน้ำต้นทุนในการทำการเกษตรนอกฤดูการโดยเฉพาะการทำนาปรังและแก้ไขปัญหาน้ำท่วมในฤดูน้ำหลาก
๒. สิ่งแวดล้อมที่เอื้อต่อการดำรงชีวิต มีพื้นที่ป่าที่อุดมสมบูรณ์
๓. ประชาชนมีรายได้เพียงพอต่อการดำรงชีพพึ่งพาตนเองได้
๔. ประชาชนมีคุณภาพชีวิตที่ดี ครอบครัวอบอุ่น สังคมอยู่เย็นเป็นสุขอย่างยั่งยืน
๕. แก้ไขปัญหา ตอบสนองความต้องการของประชาชน และประชาชนมีความพึงพอใจต่อการบริการของภาครัฐ
๖. พัฒนาประสิทธิภาพการบริหารจัดการภายใต้การมีส่วนร่วมของประชาชน

### ๔. ตัวชี้วัด

๑. เพิ่มพื้นที่ทำการเกษตรนอกฤดูการไม่น้อยกว่าร้อยละ ๒๐ ต่อปี
๒. การใช้จ่ายเงินเพื่อช่วยเหลือผู้ประสบภัยลดลงไม่น้อยกว่าร้อยละ ๑๐ ต่อปี
๓. มีพื้นที่ป่าเพิ่มไม่น้อยกว่าร้อยละ ๕ ต่อปี
๔. จำนวนที่ลดลงของครัวเรือนที่ตกเกณฑ์ จปฐ. ไม่น้อยกว่าร้อยละ ๕ ต่อปี
๕. ประชาชนมีคุณภาพชีวิตที่ดีขึ้น ร้อยละ ๒๐ ต่อปี
๖. เป็นสังคมแห่งการเรียนรู้ตลอดชีวิต ร้อยละ ๒๐ ต่อปี
๗. ระดับความพึงพอใจของผู้ใช้บริการมีความพึงพอใจร้อยละ ๙๐

### ๕. ค่าเป้าหมาย

๑. มีพื้นที่ทำการเกษตรนอกฤดูการเพิ่มขึ้น
๒. มีพื้นที่ป่าที่อุดมสมบูรณ์เพิ่มขึ้น
๓. ประชาชนมีความเป็นอยู่ที่ดีขึ้นสามารถพึ่งพาตนเองได้

๔. มีแหล่งเรียนรู้ที่มีความหลากหลาย
๕. แก้ไขปัญหาและตอบสนองความต้องการของประชาชนและประชาชนพึงพอใจ

## ๖. กลยุทธ์

๑. ก่อสร้าง ปรับปรุง และพัฒนาแหล่งน้ำ ให้มีความอุดมสมบูรณ์เพียงพอตลอดทั้งปี
๒. อนุรักษ์ พื้นฟูทรัพยากรธรรมชาติและสิ่งแวดล้อม ให้สมดุล
๓. สร้างงาน สร้างอาชีพ ให้แก่ชุมชน เพื่อการพึ่งตนเองได้อย่างยั่งยืน
๔. ก่อสร้าง พัฒนาปรับปรุง บำรุง โครงสร้างพื้นฐานและระบบสาธารณูปโภคให้ได้มาตรฐาน
๕. พัฒนาคุณภาพชีวิต ทุกช่วงวัย ผู้พิการและผู้ด้อยโอกาส
๖. ป้องกันโรคและระงับโรคติดต่อ และส่งเสริมสุขภาพพลานามัยให้แก่ประชาชน
๗. การรักษาความมั่นคงปลอดภัยในชีวิตและทรัพย์สิน
๘. ส่งเสริมการศึกษา ศาสนา วัฒนธรรม และภูมิปัญญาท้องถิ่น
๙. การพัฒนาคุณภาพการศึกษาและระบบการจัดการการเรียนรู้ให้หลากหลาย
๑๐. พัฒนาประสิทธิภาพการบริหารราชการในด้านการเมือง การบริหารราชการ การกระจายอำนาจ การป้องกันและปราบปรามการทุจริต
๑๑. พัฒนาคุณภาพบริการ บุคลากร และระบบบริหารให้มีประสิทธิภาพ
๑๒. ส่งเสริมการมีส่วนร่วมของประชาชน องค์กรภาคประชาชนในการพัฒนาและการบริหารงานและการบริการขององค์กรปกครองส่วนท้องถิ่น

## ๗. จุดยืนทางยุทธศาสตร์

- ๑) การพัฒนาชุมชนให้น่าอยู่มีความเข้มแข็ง โดยได้รับบริการสาธารณะด้านโครงสร้างพื้นฐานที่จำเป็นเพื่อรองรับการขยายตัวของชุมชนและเศรษฐกิจ
- ๒) การพัฒนาระบบการศึกษาและส่งเสริมศิลปวัฒนธรรมท้องถิ่น
- ๓) ส่งเสริมและพัฒนาศักยภาพคนและความเข้มแข็งของชุมชนในการพึ่งตนเอง
- ๔) การบริหารจัดการขยะมูลฝอย และมลภาวะสิ่งแวดล้อมที่มีอย่างยั่งยืน
- ๕) การพัฒนาระบบการบริหารจัดการภาครัฐที่ดีและมีส่วนร่วมจากทุกภาคส่วน

## แผนงาน

- ๑) แผนงานการเกษตร
- ๒) แผนงานอุตสาหกรรมและการโยธา
- ๓) แผนงานเคหะและชุมชน
- ๔) แผนงานสร้างความเข้มแข็งของชุมชน
- ๕) แผนงานสังคมสงเคราะห์
- ๖) แผนงานสาธารณสุข
- ๗) แผนงานการศาสนา วัฒนธรรมและนันทนาการ
- ๘) แผนงานงบกลาง
- ๙) แผนงานการศึกษา
- ๑๐) แผนงานการรักษาความสงบภายใน
- ๑๑) แผนงานบริหารงานทั่วไป

## ๘. ความเชื่อมโยงของยุทธศาสตร์ในภาพรวม

การจัดทำแผนพัฒนาท้องถิ่นขององค์การบริหารส่วนตำบลหนองหลุมมีความเชื่อมโยงของยุทธศาสตร์ในภาพรวม ดังนี้

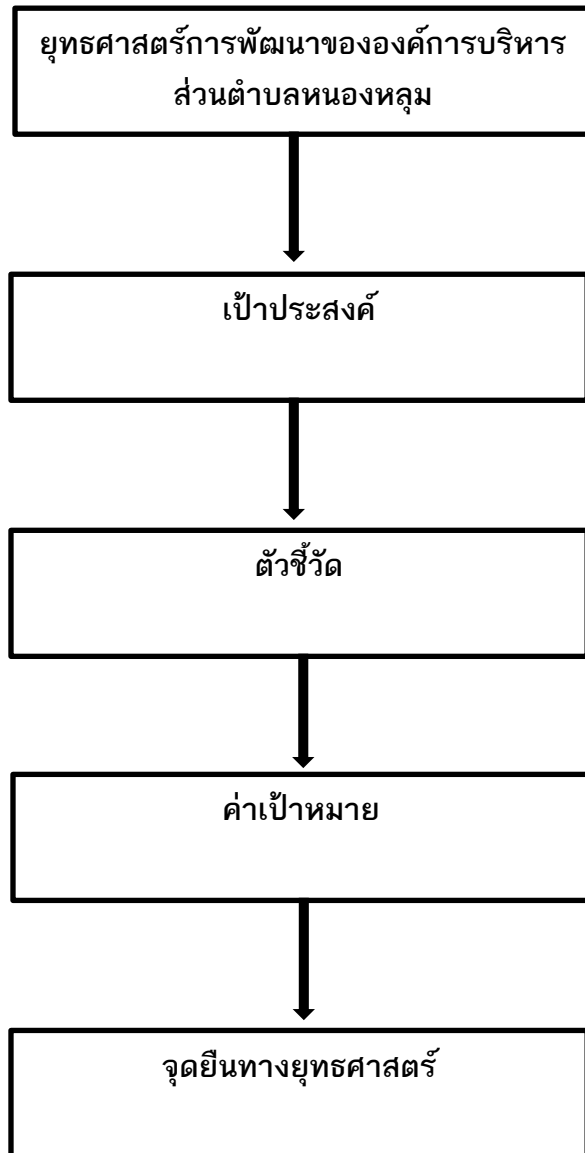

## ๙. การวิเคราะห์เพื่อพัฒนาท้องถิ่น

### ๙.๑ การวิเคราะห์กรอบการจัดทำยุทธศาสตร์ขององค์กรปกครองส่วนท้องถิ่น

ในการจัดทำแผนพัฒนาท้องถิ่นขององค์การบริหารส่วนตำบลหนองหลุมได้ใช้การวิเคราะห์ SWOT Analysis/Demand (Demand Analysis)/Global Demand และ Trend ปัจจัยและสถานการณ์การเปลี่ยนแปลงที่มีผลต่อการพัฒนา อย่างน้อยต้องประกอบด้วย การวิเคราะห์ศักยภาพด้านเศรษฐกิจ ด้านสังคม ด้านทรัพยากรธรรมชาติและสิ่งแวดล้อม ซึ่งมีรายละเอียดดังนี้

#### ๑) จุดแข็ง (S : Strength)

- องค์กรปกครองส่วนท้องถิ่นสามารถบริหารงบประมาณได้ โดยอำนาจของผู้บริหารท้องถิ่นและสภาท้องถิ่น ภายใต้อำนาจหน้าที่ที่กฎหมายกำหนดไว้ ทำให้สามารถใช้จ่ายงบประมาณเพื่อแก้ปัญหาและบรรเทาความเดือดร้อนของประชาชนในพื้นที่ได้อย่างรวดเร็ว
- ผู้นำท้องถิ่น ผู้นำท้องที่ ส่วนราชการ รัฐวิสาหกิจ หน่วยงานเอกชน และประชาชนในพื้นที่มีความสามัคคีและให้ความร่วมมือในการพัฒนาท้องถิ่น
- มีระบบสาธารณูปโภค ประปา ไฟฟ้า โทรคมนาคม
- มีประเพณีของชาติพันธุ์ไทยทรงดำที่มีการสืบสานวัฒนธรรมประเพณีที่โดดเด่นของชุมชนและเป็นที่ยึดถืออย่างแพร่หลาย
- มีกองทุนในหมู่บ้าน เช่น การออมเงินสัจจะ กองทุนเงินล้าน กองทุนแม่ของแผ่นดิน ฯลฯ
- มีกลุ่มอาชีพ

#### ๒) จุดอ่อน (W : Weakness)

- ➔ สถานประกอบการที่รองรับแรงงานในพื้นที่ ยังไม่เพียงพอ
- ➔ ประชาชนส่วนใหญ่ประกอบอาชีพเกษตรกรรมเพียงอย่างเดียว ทำให้ขาดรายได้
- ➔ แหล่งน้ำเพื่อการเกษตรมีไม่เพียงพอ
- ➔ คนวัยทำงานย้ายถิ่นฐาน เพื่อไปหางานทำในเมืองและต่างจังหวัดมากขึ้น
- ➔ ผู้สูงอายุมีจำนวนมากขึ้น และขาดคนดูแล

#### ๓) โอกาส (O : Opportunity)

- ☞ มีนิคมอุตสาหกรรมภาคเหนือตอนล่าง (พิจิตร)
- ☞ มีถนนทางหลวงแผ่นดินหมายเลข ๑๑๗ นครสวรรค์ – พิษณุโลก ตัดผ่าน ทำให้เส้นทางคมนาคมสะดวกและสามารถรองรับการขยายตัวของการลงทุนทางเศรษฐกิจ

#### ๔) ข้อจำกัด (T : Threat)

- ☒ งบประมาณที่ได้รับจากส่วนกลาง ไม่เพียงพอต่อการบริหารงาน
- ☒ กฎหมายและระเบียบต่างๆ ในการปฏิบัติงานทำให้ขาดความคล่องตัวในการบริหารงาน
- ☒ การพัฒนาบางด้านต้องเป็นไปตามกฎหมาย จึงไม่สามารถดำเนินการแก้ปัญหาได้ ต้องอาศัยความเสียสละของชุมชนเท่านั้น ซึ่งบางครั้งก็ทำได้ยากมาก



## ๖) การสรุปสถานการณ์พัฒนา (การวิเคราะห์จุดแข็ง จุดอ่อน โอกาส และอุปสรรค)

องค์การบริหารส่วนตำบลหนองหลุม ได้ดำเนินการวิเคราะห์สถานการณ์และศักยภาพ เพื่อชี้ให้เห็นถึงศักยภาพ ปัญหาและความต้องการของประชาชน โดยองค์การบริหารส่วนตำบลหนองหลุม ได้ดำเนินการวิเคราะห์ข้อมูล ดังต่อไปนี้

(๑) การวิเคราะห์ข้อมูลเพื่อการจัดทำแผนพัฒนาท้องถิ่น

➤ ด้านโครงสร้างพื้นฐาน สามารถจำแนกได้ดังนี้

๑) มีเส้นทางคมนาคมในพื้นที่องค์การบริหารส่วนตำบลหนองหลุม ที่เป็นถนนคอนกรีตเสริมเหล็ก ร้อยละ ๗๐ เป้าหมายคือต้องการให้ได้มากกว่านี้หรือร้อยละ ๑๐๐ โดยผู้บริหารมีนโยบายที่จะดำเนินการก่อสร้างถนนคอนกรีตเสริมเหล็กทุกสาย ปัญหาคือ องค์การบริหารส่วนตำบลหนองหลุม ไม่สามารถดำเนินการได้ เนื่องจากพื้นที่ยังไม่เป็นที่สาธารณะ และขาดงบประมาณในการดำเนินการ จะดำเนินการได้ก็ต่อเมื่อต้องเป็นที่สาธารณะ การแก้ปัญหาคือ ประสานความร่วมมือกันหลายๆ ฝ่าย เพื่อที่จะทำความเข้าใจกับประชาชนในพื้นที่ และวิธีการที่จะดำเนินการแก้ไขอย่างไร รวมไปถึงของงบประมาณจากภายนอก เช่น อำเภอลำดวน จังหวัดพิจิตร อบจ.พิจิตร ฯลฯ ทั้งนี้ องค์การบริหารส่วนตำบลหนองหลุม ก็ได้ตั้งงบประมาณในส่วนนี้ไว้แล้ว และได้แจ้งประชาสัมพันธ์ให้ประชาชนได้รับทราบถึงเหตุผลเพื่อที่จะได้ช่วยกันแก้ไขปัญหาให้กับประชาชนต่อไป

๒) การขยายเขตไฟฟ้า ปัจจุบันในพื้นที่องค์การบริหารส่วนตำบลหนองหลุมมีไฟฟ้าใช้ทุกครัวเรือน คิดเป็น ๑๐๐ เปอร์เซ็นต์ ปัญหาคือไฟฟ้าส่องสว่างทางหรือที่สาธารณะยังไม่สามารถดำเนินการครอบคลุมพื้นที่ได้ทั้งหมด เนื่องจากพื้นที่ที่มีความต้องการให้ติดตั้งไฟฟ้าส่องสว่างนั้นมีขนาดพื้นที่กว้างและไม่มีบ้านประชาชนอาศัยอยู่ องค์การบริหารส่วนตำบลหนองหลุม และช่วงฤดูแล้งประชาชนใช้ในการสูบน้ำเพื่อการเกษตร จึงทำให้เกิดปัญหาไฟฟ้าตกและดับเป็นบางช่วง จึงไม่สามารถดำเนินการได้เช่นเดียวกัน การแก้ปัญหาคือ ประสานความร่วมมือกันหลายๆ ฝ่าย เพื่อที่จะทำความเข้าใจกับประชาชนในพื้นที่ และวิธีการที่จะดำเนินการแก้ไขอย่างไร ทั้งนี้ องค์การบริหารส่วนตำบลหนองหลุม ก็ได้ตั้งงบประมาณในการขยายเขตไฟฟ้าส่วนนี้ไว้แล้ว ดำเนินการแบบค่อยเป็นค่อยไปเนื่องจากต้องใช้งบประมาณเป็นจำนวนมาก และได้แจ้งประชาสัมพันธ์ให้ประชาชนได้รับทราบถึงเหตุผลเพื่อที่จะได้ช่วยกันแก้ไขปัญหาให้กับประชาชน

๓) การประปา องค์การบริหารส่วนตำบลหนองหลุม มีกิจการประปาเป็นขององค์การบริหารส่วนตำบลหนองหลุม ให้มอบให้กับหมู่บ้านบริหารจัดการกันเอง สามารถให้บริการได้ครอบคลุมทุกหลังคาเรือน คิดเป็น ๑๐๐ เปอร์เซ็นต์ และมีน้ำใช้ตลอดทั้งปี ปัญหาคือ มีข้อร้องเรียนเรื่องน้ำประปาขุ่นบ่อยครั้ง สาเหตุเนื่องจากเป็นท่อประปาเก่าเกิดการตกตะกอนของน้ำ และไม่มีแหล่งน้ำดิบในการผลิตประปาต้องขอใช้จากพื้นที่อื่นทำให้มีค่าใช้จ่ายมาก ประปาของหมู่บ้านยังไม่สามารถที่จะผลิตเป็นน้ำประปาสำหรับบริโภคได้ ต้องใช้งบประมาณสูงมากในการดำเนินการ ปัจจุบันองค์การบริหารส่วนตำบลหนองหลุม ยังไม่ประสบปัญหาการขาดแคลนน้ำสามารถที่จะจัดหา น้ำดิบสำหรับผลิตประปาให้ชุมชนได้ การแก้ปัญหาคือ การลงพื้นที่ดำเนินการแก้ไขตามจุดที่เกิดปัญหาในทันที

### ด้านที่อยู่อาศัยและการอุปโภคบริโภค

จากการสำรวจข้อมูลพื้นฐานพบว่า ประชากรในพื้นที่ที่มีที่อยู่อาศัยที่มั่นคง ปัญหาคือ มีจำนวนครัวเรือนที่มีปัญหาเป็นจำนวนมาก ที่ยังต้องการความช่วยเหลือในการซ่อมแซมที่อยู่อาศัย การแก้ปัญหาคือ องค์การบริหารส่วนตำบลหนองหลุม ได้มีโครงการบ้านพอเพียงชนบท และงบประมาณจากกองทุนฟื้นฟูของ อบจ.พิจิตร แต่งบประมาณมีจำกัดถ้ามีงบประมาณที่มากกว่านี้ องค์การบริหารส่วนตำบลหนองหลุม ก็จะดำเนินการให้ได้ครอบคลุมทุกหลังคาเรือน

## การวิเคราะห์ข้อมูลด้านเศรษฐกิจ

จากการสำรวจข้อมูลพื้นฐานพบว่า ประชากรส่วนใหญ่ทำการเกษตร ร้อยละ ๗๐ เช่น ข้าว อ้อย มันสำปะหลัง ตามลำดับ รายได้ส่วนมากมาจากการทำการเกษตร และมีรายได้จากสัตว์เลี้ยงไม่มาก คนอายุ ๑๕ - ๖๐ ปีมีอาชีพและรายได้ และที่ไม่รายได้มี ๑๖ คน ผู้สูงอายุ ๖๐ ปีขึ้นไป ร้อยละ ๙๐ มีอาชีพและมีรายได้ ถ้าเปรียบเทียบอัตราการว่างงานทั้งจังหวัด ร้อยละ ๐.๙๗ ถือว่าอัตราการว่างงานของประชากรในเขตองค์การบริหารส่วนตำบลหนองหลุม มีอัตราที่ต่ำกว่ามาก ประชากรบางส่วนมีรายได้จากการรับจ้างทั้งในพื้นที่และนอกพื้นที่ แต่ปัญหาก็คือ รายได้เฉลี่ยต่ำกว่าคนละ ๓๐,๐๐๐ บาทต่อปี ร้อยละ ๗๕ ไม่มีการเก็บออมสาเหตุเป็นเพราะว่าราคาผลผลิตทางการเกษตรต่ำ ค่าครองชีพสูง มีเงินแต่ซื้อของได้น้อยลง ประชากรมีพื้นที่ในการทางเกษตรบางส่วนในที่มีน้ำท่วมเป็นประจำ บางพื้นที่ภาวะฝนทิ้งช่วง มีพื้นที่ในการทำเกษตรน้อย การขยายตัวของประชากรเพิ่มขึ้นมาก องค์การบริหารส่วนตำบลหนองหลุม ได้แก้ไขปัญหาโดยจัดโครงการส่งเสริมอาชีพ เพื่อให้ชุมชนมีรายได้เสริมจากการประกอบอาชีพเกษตรกรรม อดหนุนกลุ่มอาชีพในชุมชน แต่การพัฒนาด้านนี้ยังไม่บรรลุวัตถุประสงค์เท่าที่ควร เนื่องจากกลุ่มอาชีพต่างๆ ยังขาดความรู้ด้านการบริหารจัดการและความรู้ด้านการตลาด

## การวิเคราะห์ข้อมูลสังคม

### ➤ ด้านแรงงาน

จากการสำรวจข้อมูลพื้นฐานพบว่า ประชากรที่มีอายุ ๑๕ - ๖๐ ปี อยู่ในกำลังแรงงาน ร้อยละ ๙๕ เมื่อเทียบกับอัตราส่วนกับจังหวัด ร้อยละ ๗๓.๙๙ ซึ่งสูงกว่ามาก แต่ค่าแรงในพื้นที่ต่ำกว่าระดับจังหวัด โดยเฉพาะแรงงานด้านการเกษตร ประชากรอายุระหว่าง ๒๕ - ๕๐ ปี บางส่วน ไปรับจ้างทำงานนอกพื้นที่รวมทั้งแรงงานที่ไปทำงานต่างจังหวัด ปัญหาที่พบคือ ประชากรต้องไปทำงานนอกพื้นที่ในเมืองที่มีโรงงานอุตสาหกรรม บริษัท ห้างร้านใหญ่ๆ เพราะในพื้นที่ไม่มีโรงงานอุตสาหกรรมที่มีการจ้างแรงงานเยอะ เพราะพื้นที่ส่วนมากเป็นที่อยู่อาศัย ปัญหานี้ยังไม่สามารถแก้ไขได้

### ➤ ด้านสุขภาพและสาธารณสุข

จากการสำรวจข้อมูลพื้นฐานพบว่า ประชาชนกรส่วนมากมีสุขภาพที่ดี มีการคัดกรองสุขภาพให้กับประชาชนกลุ่มเสี่ยง โรคที่มักเกิดแก่ประชากรในชุมชน เช่นกัน ได้แก่ โรคความดัน เบาหวาน ไขมันในเส้นเลือด โรคไข้เลือดออก มือ-ปาก-เท้าในเด็ก และโรคอื่นๆ อีกมาก มีสถิติเข้ารับการรักษาพยาบาล ปัญหาคือ ประชาชนบางรายไม่ยอมไปคัดกรองหรือตรวจสุขภาพประจำปี การแก้ไขปัญหา คือ องค์การบริหารส่วนตำบลหนองหลุม และหน่วยงานสาธารณสุข โรงพยาบาล ได้จัดกิจกรรมร่วมมือกันรณรงค์ให้ชุมชนเห็นความสำคัญในเรื่องนี้ซึ่งก็ได้ผลในระดับหนึ่ง ประชาชนให้ความร่วมมือเป็นอย่างดี แต่ต้องเป็นการดำเนินการอย่างต่อเนื่องเป็นประจำทุกปี สำหรับเด็กแรกเกิด - ๖ ปี ผู้ปกครองสามารถเลี้ยงดูตรงตามเกณฑ์มาตรฐานน้อยมาก จากการสำรวจข้อมูลพื้นฐาน บางครัวเรือนไม่ได้กินอาหารที่ถูกสุขลักษณะ การเข้ายาเพื่อบำบัดอาการเจ็บป่วยที่ไม่เหมาะสม การออกกำลังกายยังไม่สม่ำเสมอ และประชากรส่วนมากไม่ได้รับการตรวจสุขภาพ ปัญหาเหล่านี้้องค์การบริหารส่วนตำบลหนองหลุม พยายามอย่างยิ่งที่จะแก้ไข โดยร่วมมือกับโรงพยาบาลสาธารณสุข จัดกิจกรรมเพื่อแก้ไขปัญหา

### ➤ ด้านการศึกษา

จากการสำรวจข้อมูลพื้นฐานพบว่า ประชากรอายุ ๑๕ - ๖๐ ปีเต็ม ร้อยละ ๙๙ อ่าน เขียนภาษาไทยและคิดเลขอย่างง่ายได้ เด็กอายุ ๖ - ๑๔ ปี ร้อยละ ๑๐๐ ได้รับการศึกษาภาคบังคับ ๙ ปี ได้เรียนต่อชั้นมัธยมศึกษาปีที่ ๔ หรือเทียบเท่า และที่ไม่ได้เรียนต่อมีงานทำ ร้อยละ ๙๙ ด้านการศึกษาอยู่ในเกณฑ์ที่ดี ปัญหาคือ ยังไม่สามารถที่จะแข่งขันกับเมืองใหญ่ๆ ได้ การแก้ปัญหาขององค์การบริหารส่วนตำบล

หนองหลุม ได้จัดกิจกรรมให้กับเด็กของศูนย์พัฒนาเด็กเล็ก การสนับสนุนอาหารเสริมนม อาหารกลางวัน ใน  
หับทางโรงเรียนในเขตพื้นที่ และร่วมกันจัดกิจกรรมต่างๆ กับทางโรงเรียน

### ➤ ด้านค่านิยมของคนในพื้นที่

จากการสำรวจข้อมูลพื้นฐานพบว่า ประชากรมีกิจกรรมทางศาสนา (พุทธ) และประชากรบางรายที่  
ไปร่วมทำกิจกรรมของศาสนาคริสต์ด้วย ประชากรในเขตองค์การบริหารส่วนตำบลหนองหลุม ให้ความร่วมมือ  
กันทำกิจกรรมสาธารณะต่างๆ ผู้สูงอายุ ผู้พิการได้รับการดูแล ปัญหาคือ ประชากรในครัวเรือนมีการดื่มสุรา  
สูบบุหรี่ รวมทั้งที่เป็นครั้งคราว บางครัวเรือนขาดความอบอุ่น การแก้ปัญหาขององค์การบริหารส่วนตำบล  
หนองหลุม คือ จัดกิจกรรมต่างๆ ในชุมชน พยายามที่จะให้ทุกส่วน ทุกฝ่าย ทุกคนมีส่วนร่วมและรณรงค์ให้  
เห็นถึงโทษของการดื่มสุรา ให้ชุมชนเห็นความสำคัญของครอบครัว เช่น การแข่งขันกีฬาชุมชน แอโรบิค  
แดนซ์ งานประเพณี เป็นต้น

### ➤ ด้านความปลอดภัยในชีวิตและทรัพย์สิน

จากการสำรวจข้อมูลพื้นฐานพบว่า ส่วนมากครัวเรือนมีการป้องกันอุบัติภัยอย่างถูกวิธี มีความ  
ปลอดภัยในชีวิตและทรัพย์สิน ปัญหาคือจากข้อมูลที่สำรวจพบว่ามี มีหลายครัวเรือน ที่ไม่มีการป้องกัน  
อุบัติเหตุ อาชญากรรม วิธีการแก้ปัญหาขององค์การบริหารส่วนตำบลหนองหลุม ที่สามารถดำเนินการได้ตาม  
อำนาจหน้าที่และงบประมาณที่มีอยู่อย่างจำกัด ติดตั้งสัญญาณไฟกระพริบทางร่วมทางแยก รวมทั้งได้จัดจุด  
ตรวจ จุดสกัด จุดบริการ ในช่วงเทศกาลที่มีวันหยุดหลายวันเพื่ออำนวยความสะดวกให้กับประชาชน แต่  
ปัญหาที่พบเป็นประจำคือการทะเลาะวิวาทของกลุ่มวัยรุ่นโดยเฉพาะในสถานที่จัดงานดนตรี งานมหรสพ เป็น  
ปัญหาที่ชุมชนได้รับผลกระทบเป็นอย่างมาก การแก้ไขปัญหา คือการแจ้งเตือนให้ผู้ปกครองดูแลบุตรหลาน  
ของตน ประชาสัมพันธ์ให้ทราบถึงผลกระทบ ผลเสียหาย และโทษที่ได้รับจากการเกิดเหตุทะเลาะวิวาท  
การขอความร่วมมือไปยังผู้นำ การขอคำสั่งจาก ตำรวจ ผู้นำ อปพร. เพื่อระงับเหตุไม่ให้เกิดความรุนแรง  
แต่จะไม่ให้เกิดขึ้นเลยยังเป็นปัญหาที่ปัจจุบันไม่สามารถที่จะแก้ไขได้ ทั้งที่มีการร่วมมือกันหลายฝ่าย เป็นเรื่อง  
ที่ทางองค์การบริหารส่วนตำบลหนองหลุม จะต้องหาวิธีที่จะแก้ไขปัญหาให้กับประชาชนต่อไปตามอำนาจ  
หน้าที่ที่สามารถดำเนินการได้

### ➤ ด้านยาเสพติด

ปัญหาเสพติดในชุมชนขององค์การบริหารส่วนตำบลหนองหลุม จากการที่ทางสถานีตำรวจภูธร  
วชิรบุรีมี ได้แจ้งให้กับองค์การบริหารส่วนตำบลหนองหลุม ทราบนั้นพบว่าในเขตองค์การบริหารส่วนตำบล  
หนองหลุม มีผู้ที่ติดยาเสพติดแต่เมื่อเทียบกับพื้นที่อื่นถือว่าน้อย และยังไม่พบผู้ค้า เหตุผลก็เนื่องมาจากว่าได้รับ  
ความร่วมมือกับทางผู้นำ ประชาชน หน่วยงานขององค์การบริหารส่วนตำบลหนองหลุม ที่ช่วยสอดส่องดูแล  
อยู่เป็นประจำ การแก้ไขปัญหขององค์การบริหารส่วนตำบลหนองหลุม สามารถทำได้เฉพาะตามอำนาจหน้าที่  
เท่านั้น เช่น การรณรงค์ การประชาสัมพันธ์ การแจ้งเบาะแส การฝึกอบรมให้ความรู้ ถ้านอกเหนือจาก  
อำนาจหน้าที่ ก็เป็นเรื่องของอำเภอหรือตำรวจแล้วแต่กรณี ทั้งนี้ องค์การบริหารส่วนตำบลหนองหลุม ก็ได้ให้  
ความร่วมมือมาโดยตลอด

### การวิเคราะห์ข้อมูลด้านทรัพยากรธรรมชาติและสิ่งแวดล้อม

ในพื้นที่ขององค์การบริหารส่วนตำบลหนองหลุม ส่วนมากเป็นพื้นที่สำหรับเพาะปลูก ที่อยู่อาศัย  
ร้านค้า สถานประกอบการ ตามลำดับ และมีพื้นที่เพียงเล็กน้อยที่เป็นพื้นที่สาธารณะ ทรัพยากรธรรมชาติใน  
พื้นที่ ได้แก่ ดิน น้ำ ต้นไม้ อากาศที่ไม่มีมลพิษ ปัญหาคือ พื้นที่ส่วนใหญ่เป็นพื้นที่ทำการเกษตรแต่ไม่มีแหล่ง  
น้ำขนาดใหญ่และอยู่นอกเขตชลประทาน ต้องอาศัยน้ำดิบจากน้ำใต้ดิน และน้ำฝน น้ำในการเกษตรก็ต้องรอ  
ฤดูฝน มีแหล่งน้ำใช้ในการเกษตรไม่เพียงพอ ปัญหาคือยังไม่สามารถหาแหล่งน้ำ สำหรับการเกษตรได้เพิ่มขึ้น

เพราะพื้นที่ส่วนมากเป็นของประชาชน เอกชน เพื่อป้องกันปัญหามลพิษจึงได้ทำ โครงการปลูกต้นไม้ในวันสำคัญต่างๆ ในพื้นที่ของตนเองและที่สาธารณะรวมทั้งปรับปรุงสภาพภูมิทัศน์ของหมู่บ้านให้ร่มรื่นสวยงาม ให้เป็นชุมชนน่าอยู่

### **ด้านการเมือง – การบริหาร**

องค์การบริหารส่วนตำบลหนองหลุมได้จัดตั้งในเขต อบต.หนองหลุม มีทั้งหมด ๑๒ หมู่บ้าน แต่ละหมู่บ้านมีสมาชิกสภาองค์การบริหารส่วนตำบลหมู่ละ ๑ คน มีผู้ใหญ่บ้านหมู่ละ ๑ คน ผู้ช่วยผู้ใหญ่บ้านหมู่ละ ๒ คน ยกเว้นหมู่ที่ ๗ มีผู้ช่วยผู้ใหญ่บ้าน ๓ คน ประชาชนให้ความร่วมมือด้านการเลือกตั้งเป็นอย่างดี เช่น การเลือกตั้งนายกองค์การบริหารส่วนตำบลหนองหลุม ในวันที่ ๒๘ พฤศจิกายน พ.ศ. ๒๕๖๔ มีประชาชนมาใช้สิทธิเลือกตั้งนายกองค์การบริหารส่วนตำบลหนองหลุมทั้งหมด ๓,๒๐๗ คน จากผู้มีสิทธิเลือกตั้งทั้งสิ้น ๔,๔๑๑ คน คิดเป็นร้อยละ ๗๒.๗๐ และมีประชาชนมาใช้สิทธิเลือกตั้งสมาชิกสภาองค์การบริหารส่วนตำบลหนองหลุม ๓,๒๐๔ คน จากผู้มีสิทธิเลือกตั้งทั้งสิ้น ๔,๔๐๘ คน คิดเป็นร้อยละ ๗๒.๖๙

๙.๒ การประเมินสถานการณ์สภาพแวดล้อมภายนอกที่เกี่ยวข้อง

ในการจัดทำแผนพัฒนาท้องถิ่นขององค์การบริหารส่วนตำบลหนองหลุมนั้น ได้ทำการประเมินสถานการณ์สภาพแวดล้อมภายนอกที่เกี่ยวข้อง ซึ่งมีรายละเอียดดังนี้

ด้าน	สถานการณ์แวดล้อมภายนอกที่เกี่ยวข้อง	ข้อบ่งชี้และปริมาณของปัญหา/ความต้องการ	พื้นที่เป้าหมาย/กลุ่มเป้าหมาย	ความคาดหวังและแนวโน้มอนาคต
๑. โครงการสร้างพื้นฐาน	๑) ขาดแคลนแหล่งน้ำในการเกษตรและน้ำประปาสำหรับอุปโภค - บริโภคยังไม่พอเพียงและยังไม่ได้มาตรฐาน	- แหล่งน้ำและน้ำประปาในการอุปโภค-บริโภค	- ในเขตองค์การบริหารส่วนตำบลหนองหลุม	- ประชาชนมีแหล่งน้ำและมีน้ำประปาใช้อย่างพอเพียงมีคุณภาพตามมาตรฐานมากขึ้น
	๒) ไฟฟ้าส่องสว่างทางและที่สาธารณะยังไม่สามารถดำเนินการครอบคลุมพื้นที่ได้ทั้งหมด	- ไฟฟ้า	- ทางและที่สาธารณะในเขตองค์การบริหารส่วนตำบลหนองหลุม	- ทางและที่สาธารณะมีแสงสว่างเพียงพอประชาชนได้รับความสะดวกในการสัญจรไปมาและป้องกันการเกิดอาชญากรรมได้
	๓) ชุมชนขยายมากขึ้นระบบระบายน้ำยังไม่เพียงพอเกิดการอุดตัน ส่งกลิ่นเหม็นก่อความรำคาญ	- ราง/ท่อระบายน้ำ	- พื้นที่ในเขตองค์การบริหารส่วนตำบลหนองหลุม	- มีรางระบายน้ำสามารถระบายน้ำได้สะดวก ไม่อุดตัน ไม่ส่งกลิ่นเหม็นก่อความรำคาญ
	๔) ประชาชนต้องการเส้นทางในการสัญจรไปมาเพิ่มมากขึ้นและองค์การบริหารส่วนตำบลยังไม่สามารถดำเนินการได้เนื่องจากยังขาดงบประมาณ	- เส้นทางคมนาคม	- เส้นทางคมนาคมที่เป็นสาธารณะและประชาชนมีความต้องการให้ดำเนินการ	- มีเส้นทางในการคมนาคมเพียงพอและประชาชนได้รับความสะดวกในการสัญจรไปมา
๒. ด้านงานส่งเสริมคุณภาพชีวิต	๑) มีการระบาดของโรคอุบัติใหม่ โรคระบาด โรคติดต่อ	- ด้านสาธารณสุข	- ในเขตองค์การบริหารส่วนตำบลหนองหลุม	ในพื้นที่ไม่มีการระบาดของโรคอุบัติใหม่ โรคระบาด โรคติดต่อ
	๒) ประชาชนในพื้นที่ป่วยเป็นโรคเรื้อรัง แนวโน้มที่เพิ่มขึ้น เช่น เบาหวาน ความดัน ไขมันในเส้นเลือด เป็นต้น		- ประชาชนกลุ่มเสี่ยงและผู้ป่วย	

ด้าน	สถานการณ์แวดล้อมภายนอกที่เกี่ยวข้อง	ข้อบ่งชี้และปริมาณของปัญหา/ความต้องการ	พื้นที่เป้าหมาย/กลุ่มเป้าหมาย	ความคาดหวังและแนวโน้มอนาคต
	๓) น้ำเสียจากชุมชนเพิ่มมากขึ้น		- ในเขตองค์การบริหารส่วนตำบลหนองหลุม	- ลดปริมาณขยะและน้ำเสียถูกกำจัดให้หมดด้วยวิธีการที่ถูกต้อง
	๔) ประชาชนบริโภคอาหารที่ปลอดภัย		- ประชาชนในเขตองค์การบริหารส่วนตำบลหนองหลุม	- ประชาชนทราบและสามารถเลือกบริโภคอาหารที่ปลอดภัยได้ถูกต้อง
	๕) ประชาชนในพื้นที่บางรายมีที่อยู่อาศัยไม่มั่นคงแข็งแรง	- ที่อยู่อาศัย	- ประชาชนในพื้นที่ที่ได้รับความเดือดร้อนเรื่องที่อยู่อาศัย	- ประชาชนในพื้นที่ได้รับความช่วยเหลือซ่อมแซมที่อยู่อาศัยให้มั่นคงแข็งแรง
	๖) มีการขยายตัวของประชากรเพิ่มมากขึ้นทำให้เกิดการขยายตัวของอาคารบ้านเรือนทำให้เกิดเป็นชุมชนแออัด	- ประชากร	- พื้นที่ในเขตองค์การบริหารส่วนตำบลหนองหลุม	- ควบคุมการก่อสร้างอาคารบ้านเรือนการพิจารณาออกใบอนุญาตเพื่อไม่เกิดปัญหาจากการก่อสร้างอาคาร
	ประชาชนบางครัวเรือนอุปโภค-บริโภคน้ำที่ยังไม่สะอาดและมีสิ่งเจือปน เช่น จากน้ำฝน น้ำที่ไม่ได้คุณภาพ มีตะกอน	- การอุปโภค-บริโภค	- ประชาชนในเขตองค์การบริหารส่วนตำบลหนองหลุม	- ประชาชนบริโภคน้ำที่สะอาดถูกสุขลักษณะ
	๑) การศึกษาสื่อการเรียนการสอนยังไม่พอเพียง เด็กนักเรียนไม่ได้รับการศึกษาต่อในระดับที่สูงกว่าขั้นพื้นฐาน และขาดงบประมาณในการศึกษาครอบครัวยากจน	- สังคมในชุมชน	- เด็กนักเรียนในเขตองค์การบริหารส่วนตำบลหนองหลุม	- มีสื่อการเรียนการสอนที่พอเพียง เด็กนักเรียนได้รับการศึกษาที่สูงขึ้น มีงบประมาณในการศึกษาเล่าเรียน
	๒) เด็กและผู้สูงอายุบางครอบครัว ผู้สูงอายุอยู่ตามลำพัง และรับภาระในการดูแลเด็ก		- ผู้สูงอายุและเด็กในเขตองค์การบริหารส่วนตำบลหนองหลุม	- ผู้สูงอายุและเด็กได้รับการดูแลที่ดี

ด้าน	สถานการณ์แวดล้อมภายนอกที่เกี่ยวข้อง	ข้อบ่งชี้และปริมาณของปัญหา/ความต้องการ	พื้นที่เป้าหมาย/กลุ่มเป้าหมาย	ความคาดหวังและแนวโน้มอนาคต
	<p>๓) ผู้พิการไม่ได้รับความช่วยเหลือในดำรงชีวิต</p> <p>๔) เยาวชนและวัยรุ่นติดเกม สิ่งลามก บุหรี่ เหล้า สารเสพติด และท้องก่อนวัยอันสมควร</p> <p>๕) ประชาชน อายุตั้งแต่ ๓๕ ปีขึ้นไป ไม่ได้ตรวจสุขภาพประจำปี</p> <p>๖) ประชากรที่สูบบุหรี่ ดื่มสุรา</p>		<p>- ผู้พิการในเขตองค์การบริหารส่วนตำบลหนองหลุม</p> <p>- เยาวชนและวัยรุ่นในองค์การบริหารส่วนตำบลหนองหลุม</p> <p>- ประชาชนในเขตองค์การบริหารส่วนตำบลหนองหลุมที่อายุ ๓๕ ปีขึ้นไป</p> <p>- ประชาชนที่สูบบุหรี่และดื่มสุรา</p>	<p>- ผู้พิการได้รับความช่วยเหลือในการดำรงชีวิตและทั่วถึง</p> <p>- เยาวชนและวัยรุ่นมีอนาคตที่ดี</p> <p>- ประชาชนที่อายุ ๓๕ ปีขึ้นไปได้รับการตรวจสุขภาพทุกคน</p> <p>- ประชาชนเลิกสูบบุหรี่และเลิกดื่มสุรา</p>
๓. ด้านการวางแผน การส่งเสริมการลงทุน พาณิชยกรรมและการท่องเที่ยว	๑) ประชาชนไม่มีการวางแผนในการดำเนินงาน	- การวางแผน	- ประชาชนในเขต อบต.หนองหลุม	- ประชาชนสามารถวางแผนการดำเนินงานได้เอง
	๒) ขาดแหล่งเงินทุนในการทำกิจการและประกอบอาชีพ	- การลงทุน	- ประชาชนในเขต อบต.หนองหลุม	- มีแหล่งเงินทุนในการทำกิจการและประกอบอาชีพ
	๓) ประชาชนขาดสถานที่จำหน่ายสินค้า	- การพาณิชย์ กรรม	- ร้านค้าแผงลอย	- ร้านค้าแผงลอยมีสถานที่ในการขายจำหน่ายสินค้า
	๔) ผลผลิตทางการเกษตรราคาตกต่ำ ระยะทางในการขนส่งผลผลิตไกลจากแหล่งรับซื้อ		- เกษตรกรในพื้นที่	- ผลผลิตมีราคาสูงขึ้น
	๕) ค่าแรงต่ำ ค่าครองชีพสูง ขาดแคลนการจ้างงาน		- ผู้ประกอบอาชีพรับจ้าง	- ค่าแรงสูงขึ้น เหมาะสมกับค่าครองชีพ มีการจ้างงานมากขึ้น
	๖) คริวเรือไม่มีรายได้เฉลี่ยต่อปี ต่ำกว่า ๓๐,๐๐๐ บาท จำนวน ๙ คริวเรือ		- ประชาชนที่มีรายได้ต่ำกว่าเกณฑ์มาตรฐาน	- ไม่มีคริวเรือที่ตกเกณฑ์มาตรฐานรายได้
๗) ในเขตองค์การบริหารส่วนตำบลหนองหลุมไม่มีแหล่งท่องเที่ยวและกิจกรรมการท่องเที่ยว	- การท่องเที่ยว	- ในเขตองค์การบริหารส่วนตำบลหนองหลุม	- มีแหล่งท่องเที่ยวในเขต อบต.และส่งเสริมกิจกรรมการท่องเที่ยวเพิ่มมากขึ้น	

ด้าน	สถานการณ์แวดล้อมภายนอกที่เกี่ยวข้อง	ข้อบ่งชี้และปริมาณของปัญหา/ความต้องการ	พื้นที่เป้าหมาย/กลุ่มเป้าหมาย	ความคาดหวังและแนวโน้มนาคต
๔. ด้านการจัดระเบียบชุมชนและการรักษาความสงบเรียบร้อย	๑) การจราจรบนถนนมีเพิ่มมากขึ้น อาจทำให้เกิดอุบัติเหตุขึ้นได้	- การจราจร	ประชาชนที่สัญจรไปมาบนถนน	มีระบบควบคุมการจราจร เช่น ติดตั้งสัญญาณไฟกระพริบเพื่อเตือนให้ระมัดระวัง
	๒) มีการทำลายและลักขโมยทรัพย์สินของประชาชนและราชการ รวมทั้งเกิดการทะเลาะวิวาทกันในชุมชน	- การรักษาความปลอดภัยในชีวิตและทรัพย์สินของประชาชน	- ประชาชนและส่วนราชการ	- มีการป้องกันและรักษาความปลอดภัยในชีวิตและทรัพย์สินของประชาชนและส่วนราชการ เช่น การติดตั้งกล้องวงจรปิด การให้ผู้นำ อปพร. ควบคุมและระงับเหตุทะเลาะวิวาท
๕. ด้านการบริหารจัดการและการอนุรักษ์ทรัพยากรธรรมชาติและสิ่งแวดล้อม	๓) เป็นพื้นที่ที่น้ำท่วมซ้ำซากและแห้งแล้งในฤดูแล้ง	- ดินและน้ำใต้ดิน	- พื้นที่ในเขตองค์การบริหารส่วนตำบลหนองหลุม	- ปัญหาเรื่องน้ำท่วมลดลง จัดหาแหล่งน้ำจากแหล่งอื่นเพิ่มมากขึ้น
	๔) มีปัญหาเรื่องขยะและน้ำเสียเพิ่มมากขึ้น ส่งกลิ่นเหม็นรบกวน	- สิ่งแวดล้อม	- ผู้ประกอบการและชุมชนในเขตพื้นที่องค์การบริหารส่วนตำบลหนองหลุม	- ปัญหาขยะและน้ำเสียลดลง ผู้ประกอบการสามารถกำจัดขยะและน้ำเสียเองได้โดยไม่ส่งผลกระทบต่อชุมชน
๖. ด้านศิลปะวัฒนธรรมจารีตประเพณีและภูมิปัญญาท้องถิ่น	๑) ศิลปะ วัฒนธรรม จารีตประเพณีและภูมิปัญญาท้องถิ่นถูกลืมเลือนไปมาก	- ศิลปะ วัฒนธรรม จารีตประเพณีและภูมิปัญญาท้องถิ่น ถูกลืมเลือนไปมาก	- ประชาชนในเขตองค์การบริหารส่วนตำบลหนองหลุม	- ยกย่อง เชิดชูคนดีหรือปราชญ์ชาวบ้านในโอกาสต่างๆ เพื่อเป็นตัวอย่างแก่เยาวชนและประชาชน ศิลปะ วัฒนธรรม จารีต ประเพณีและภูมิปัญญาท้องถิ่น ไม่ถูกลืมและคงอยู่สืบไป



## ๕. ความเชื่อมโยงของยุทธศาสตร์

แผนระดับที่ ๑ ยุทธศาสตร์ชาติ ๒๐ ปี					
ด้านความมั่นคง	ด้านการสร้างความสามารถในการแข่งขัน	ด้านการพัฒนาและเสริมสร้างศักยภาพทรัพยากรมนุษย์	ด้านการสร้างโอกาสและความเสมอภาคทางสังคม	ด้านการสร้างการเติบโตบนคุณภาพชีวิตที่เป็นมิตรต่อสิ่งแวดล้อม	ด้านการปรับสมดุลและพัฒนาระบบการบริหารจัดการภาครัฐ
แผนระดับที่ ๒					
แผนแม่บทภายใต้ยุทธศาสตร์ชาติ					
(๑) ความมั่นคง	(๓) การเกษตร (๔) อุตสาหกรรมและบริการแห่งอนาคต (๕) การท่องเที่ยว (๘) ผู้ประกอบการ และวิสาหกิจขนาดกลางและขนาดย่อมยุคใหม่ (๒๓) การวิจัยและพัฒนานวัตกรรม	(๑๐) การปรับเปลี่ยนค่านิยมและวัฒนธรรม (๑๑) ศักยภาพคนตลอดช่วงชีวิต (๑๒) การพัฒนาการเรียนรู้	(๑๓) การเสริมสร้างให้ (๑๔) คนไทยมีสุขภาพที่ดี (๑๕) กีฬาพลัสทางสังคม (๑๖) เศรษฐกิจฐานราก (๑๗) ความเสมอภาคและหลักประกันทางสังคม	(๖) พื้นที่และเมืองน่าอยู่อัจฉริยะ (๗) โครงสร้างพื้นฐาน ระบบโลจิสติกส์ และดิจิทัล (๑๘) การเติบโตอย่างยั่งยืน (๑๙) การบริหารจัดการน้ำทั้งระบบ	(๒๐) การบริการประชาชนและประสิทธิภาพภาครัฐ (๒๑) การต่อต้านการทุจริตและประพฤติมิชอบ (๒๒) กฎหมายและกระบวนการยุติธรรม
แผนพัฒนาเศรษฐกิจและสังคมแห่งชาติฉบับที่ ๑๓ (พ.ศ.๒๕๖๖ - ๒๕๗๐)					
(๑) มิติภาคการผลิตและบริการเป้าหมาย	(๒) มิติโอกาสและความเสมอภาคทางเศรษฐกิจและสังคม	(๓) มิติความยั่งยืนของทรัพยากรธรรมชาติและสิ่งแวดล้อม	(๔) มิติปัจจัยผลักดันการพลิกโฉมประเทศ		

<b>แผนระดับที่ ๓</b>				
<b>แผนพัฒนาภาคเหนือ (พ.ศ.๒๕๖๖ - ๒๕๗๐)</b>				
(๑) พัฒนาสู่การเป็นระเบียบเศรษฐกิจพิเศษภาคเหนือ Creative LANNA พัฒนาการผลิตตามระบบ (๒) เกษตรกรรมยั่งยืน เชื่อมโยงสู่อุตสาหกรรมแปรรูปมูลค่าสูง (๓) พัฒนาการท่องเที่ยวและบริการบนฐานภูมิปัญญาและวัฒนธรรม เน้นกลุ่ม ท่องเที่ยวที่มีศักยภาพ		(๔) เสริมศักยภาพของ เมืองและพื้นที่เขต เศรษฐกิจพิเศษ ชายแดนเพื่อรองรับ การขยายตัวทาง เศรษฐกิจ และเอื้อต่อ การอยู่อาศัย (๕) อนุรักษ์และฟื้นฟู ป่าต้นน้ำพัฒนาระบบ บริหารจัดการน้ำที่มี ความสมดุล ป้องกัน และ แก้ไขปัญหา หมอกควัน ปัญหา สิ่งแวดล้อมเมือง		
<b>ยุทธศาสตร์การพัฒนากลุ่มจังหวัดภาคเหนือตอนล่าง ๒ (พ.ศ. ๒๕๖๖ - ๒๕๗๐)</b>				
-เพิ่มประสิทธิภาพการบริหารจัดการน้ำ การผลิตและการสร้างมูลค่าเพิ่มสินค้าเกษตร อุตสาหกรรมฐานชีวภาพ ส่งเสริม การตลาดด้วยนวัตกรรมและเทคโนโลยีตลอดห่วงโซ่อุปทาน -พัฒนาการท่องเที่ยวที่ได้มาตรฐาน ปลอดภัยและยั่งยืนยกระดับสู่สากล - ส่งเสริมการค้า การลงทุน โครงข่ายคมนาคม และสิ่งอำนวยความสะดวก รองรับการพัฒนาและเพิ่มขีดความสามารถในการ แข่งขันของภูมิภาค				
<b>ยุทธศาสตร์การพัฒนาจังหวัดพิจิตร (๒๕๖๖-๒๕๗๐)</b>				
(๒) การพัฒนาเศรษฐกิจจากฐาน การเกษตรและฐานชุมชนที่เข้มแข็ง (๔) พัฒนาแหล่งท่องเที่ยวและ บริการให้ได้มาตรฐานและมีอัต ลักษณ์ที่สร้างมูลค่าเพิ่มให้แก่ชุมชน		(๓) การเสริมสร้างสังคมคุณภาพ สันติสุขอย่างยั่งยืน	(๑) การบริหารจัดการน้ำ ดิน ทรัพยากรธรรมชาติ และสิ่งแวดล้อมอย่าง สมดุล	
<b>ยุทธศาสตร์การพัฒนาขององค์กรปกครองส่วนท้องถิ่นในเขตจังหวัดพิจิตร(๒๕๖๖-๒๕๗๐)</b>				
(๒) การพัฒนาเศรษฐกิจเชิง สร้างสรรค์จากฐานเกษตรกรรม และทุนทางวัฒนธรรม	(๔) ส่งเสริมกระบวนการ การเรียนรู้พัฒนา ศักยภาพทรัพยากร บุคคลตลอดช่วงชีวิต และประสิทธิภาพในการ บริหารจัดการทั้งระบบ เพื่อไปสู่เมืองแห่งการ เรียนรู้และคนคุณภาพ	(๓) การ พัฒนา คุณภาพชีวิต และ เสริมสร้าง สังคมชุมชน เข้มแข็งตาม แนวทาง ปรัชญา เศรษฐกิจ พอเพียง	(๕) พัฒนาระบบ โครงสร้างพื้นฐาน สาธารณูปโภค และ ระบบนิเวศของเมือง เพื่อนำไปสู่เมืองที่น่า อยู่ มั่นคงและยั่งยืน (๑) การบริหาร จัดการน้ำ ดิน ทรัพยากรธรรมชาติ และสิ่งแวดล้อม อย่างสมดุล	(๔) ส่งเสริม กระบวนการการ เรียนรู้พัฒนา ศักยภาพทรัพยากร บุคคลตลอดช่วง ชีวิต และ ประสิทธิภาพใน การบริหารจัดการ ทั้งระบบ เพื่อไปสู่ เมืองแห่งการเรียนรู้ และคนคุณภาพ

ส่วนที่ ๓  
การนำแผนพัฒนาท้องถิ่น  
ไปสู่การปฏิบัติ

# ๑. ยุทธศาสตร์ การพัฒนาและแผนงาน

**ส่วนที่ ๓**  
**การนำแผนพัฒนาท้องถิ่นไปสู่การปฏิบัติ**

**๑. ยุทธศาสตร์การพัฒนาและแผนงาน**

ที่	ยุทธศาสตร์	ด้าน	แผนงาน	หน่วยงาน รับผิดชอบหลัก	หน่วยงาน สนับสนุน
๑	การบริหารจัดการน้ำ อนุรักษ์ พันธุ์ ทรัพยากรธรรมชาติและ สิ่งแวดล้อมอย่างสมดุล	ด้านการเศรษฐกิจ	แผนงานการเกษตร	สำนักปลัด	อบต.หนองหลุม
			แผนงานสร้างความ เข้มแข็งของชุมชน	สำนักปลัด	
๒	การพัฒนาเศรษฐกิจ จากฐานการเกษตรและ ฐานชุมชนที่เข้มแข็ง	ด้านการเศรษฐกิจ	แผนงานการเกษตร	สำนักปลัด	
			แผนงานสร้างความ เข้มแข็งของชุมชน	สำนักปลัด	
			แผนงานอุตสาหกรรม และการโยธา	กองช่าง	
		ด้านบริการ ชุมชนและสังคม	แผนงานเคหะและชุมชน	กองช่าง	
๓	การเสริมสร้างสังคม และคุณภาพชีวิตตาม แนวทางเศรษฐกิจ พอเพียงอย่างยั่งยืน	ด้านการ ดำเนินงานอื่นๆ	แผนงานงบกลาง	สำนักปลัด	
		ด้านบริการ ชุมชนและสังคม	แผนงานการศึกษา	กองการศึกษาฯ	
			แผนงานสาธารณสุข	สำนักปลัด	
			แผนงานสังคมสงเคราะห์	สำนักปลัด	
			แผนงานสร้างความ เข้มแข็งของชุมชน	สำนักปลัด	
		แผนงานการศาสนา วัฒนธรรมและนันทนาการ	สำนักปลัด		
แผนงานการรักษาความ สงบภายใน	สำนักปลัด				
๔	การพัฒนาขีด ความสามารถทางการ บริหารตามหลัก ธรรมาภิบาล	ด้านบริหาร งานทั่วไป	แผนงานบริหารงานทั่วไป	สำนักปลัด	

# บัญชีสรุปโครงการพัฒนา

บัญชีสรุปโครงการพัฒนา  
แผนพัฒนาท้องถิ่น (พ.ศ. ๒๕๖๖ - ๒๕๗๐) ทบทวน (ครั้งที่ ๑/๒๕๖๕)

## องค์การบริหารส่วนตำบลหนองหลุม

ยุทธศาสตร์	ปี ๒๕๖๖		ปี ๒๕๖๗		ปี ๒๕๖๘		ปี ๒๕๖๙		ปี ๒๕๗๐		รวม ๕ ปี	
	จำนวนโครงการ	งบประมาณ (บาท)	จำนวนโครงการ	งบประมาณ (บาท)	จำนวนโครงการ	งบประมาณ (บาท)	จำนวนโครงการ	งบประมาณ (บาท)	จำนวนโครงการ	งบประมาณ (บาท)	จำนวนโครงการ	งบประมาณ (บาท)
<b>ยุทธศาสตร์ที่ ๑ การบริหารจัดการน้ำ อนุรักษ์ ป่าฟื้นฟูทรัพยากรธรรมชาติและสิ่งแวดล้อมอย่างสมดุล</b>												
๑.๑ แผนงานการเกษตร	๘	๑,๙๒๐,๐๐๐	๙	๑,๕๗๐,๐๐๐	๖	๗๗๐,๐๐๐	๕	๔๒๐,๐๐๐	๔	๗๐,๐๐๐	๓๒	๔,๗๕๐,๐๐๐
๑.๒ แผนงานสร้างความเข้มแข็งของชุมชน	๒	๔๐,๐๐๐	๒	๔๐,๐๐๐	๘	๔๐,๐๐๐	๗	๔๐,๐๐๐	๖	๔๐,๐๐๐	๑๐	๒๐๐,๐๐๐
<b>รวม</b>	<b>๑๐</b>	<b>๑,๙๖๐,๐๐๐</b>	<b>๑๑</b>	<b>๑,๖๑๐,๐๐๐</b>	<b>๑๔</b>	<b>๘๑๐,๐๐๐</b>	<b>๑๒</b>	<b>๔๖๐,๐๐๐</b>	<b>๑๐</b>	<b>๑๑๐,๐๐๐</b>	<b>๔๒</b>	<b>๔,๙๕๐,๐๐๐</b>
<b>ยุทธศาสตร์ที่ ๒ การพัฒนาเศรษฐกิจจากฐานการเกษตรและฐานชุมชนที่เข้มแข็ง</b>												
๒.๑ แผนงานการเกษตร	๙	๗๔๕,๐๐๐	๙	๗๔๕,๐๐๐	๙	๗๔๕,๐๐๐	๙	๗๔๕,๐๐๐	๙	๗๔๕,๐๐๐	๔๕	๓,๗๒๕,๐๐๐
๒.๒ แผนงานสร้างความเข้มแข็งของชุมชน	๑๐	๖๙๐,๐๐๐	๑๐	๖๙๐,๐๐๐	๑๐	๖๙๐,๐๐๐	๑๐	๖๙๐,๐๐๐	๑๐	๖๙๐,๐๐๐	๕๐	๓,๔๕๐,๐๐๐
๒.๓ แผนงานอุตสาหกรรมและโยธา	๘๔	๕๗,๘๒๐,๐๐๐	๘๖	๗๓,๓๙๖,๐๐๐	๗๕	๓๖,๐๙๔,๐๐๐	๖๘	๓๓,๔๒๐,๐๐๐	๖๒	๔๓,๖๓๓,๐๐๐	๓๗๕	๒๔๔,๓๖๓,๐๐๐
๒.๔ แผนงานเคหะและชุมชน	-	-	-	-	๑	๒๕๐,๐๐๐	๑	๒๕๐,๐๐๐	๖	๑,๕๕๐,๐๐๐	๘	๒,๐๕๐,๐๐๐
<b>รวม</b>	<b>๑๐๓</b>	<b>๕๙,๒๕๕,๐๐๐</b>	<b>๑๐๕</b>	<b>๗๔,๘๓๑,๐๐๐</b>	<b>๙๕</b>	<b>๓๗,๗๗๙,๐๐๐</b>	<b>๘๘</b>	<b>๓๕,๑๐๕,๐๐๐</b>	<b>๘๗</b>	<b>๔๖,๖๑๘,๐๐๐</b>	<b>๔๗๘</b>	<b>๒๕๓,๕๘๘,๐๐๐</b>

บัญชีสรุปโครงการพัฒนา  
แผนพัฒนาท้องถิ่น (พ.ศ. ๒๕๖๖ - ๒๕๗๐) ทบพวน (ครั้งที่ ๑/๒๕๖๕)

แบบ ผ.๐๑

องค์การบริหารส่วนตำบลหนองหลุม

ยุทธศาสตร์	ปี ๒๕๖๖		ปี ๒๕๖๗		ปี ๒๕๖๘		ปี ๒๕๖๙		ปี ๒๕๗๐		รวม ๕ ปี	
	จำนวนโครงการ	งบประมาณ (บาท)	จำนวนโครงการ	งบประมาณ (บาท)	จำนวนโครงการ	งบประมาณ (บาท)	จำนวนโครงการ	งบประมาณ (บาท)	จำนวนโครงการ	งบประมาณ (บาท)	จำนวนโครงการ	งบประมาณ (บาท)
ยุทธศาสตร์ที่ ๓ การเสริมสร้างสังคมและคุณภาพชีวิตตามแนวทางเศรษฐกิจพอเพียงอย่างยั่งยืน												
๓.๒ แผนงานการศึกษา	๑๕	๔,๑๒๒,๑๖๐	๑๕	๔,๑๒๒,๑๖๐	๑๕	๔,๑๒๒,๑๖๐	๑๖	๔,๒๒๒,๑๖๐	๑๕	๔,๑๒๒,๑๖๐	๗๖	๒๐,๗๑๐,๘๐๐
๓.๓ แผนงานสาธารณสุข	๑๗	๗๓๐,๐๐๐	๑๗	๗๓๐,๐๐๐	๑๗	๗๓๐,๐๐๐	๑๗	๗๓๐,๐๐๐	๑๗	๗๓๐,๐๐๐	๘๕	๓,๖๕๐,๐๐๐
๓.๔ แผนงานสังคมสงเคราะห์	๒	๒๕๐,๐๐๐	๒	๒๕๐,๐๐๐	๒	๒๕๐,๐๐๐	๒	๒๕๐,๐๐๐	๒	๒๕๐,๐๐๐	๑๐	๑,๒๕๐,๐๐๐
๓.๕ แผนงานสร้างความเข้มแข็งของชุมชน	๑๐	๒๗๐,๐๐๐	๑๐	๒๗๐,๐๐๐	๑๐	๒๗๐,๐๐๐	๑๐	๒๗๐,๐๐๐	๑๐	๒๗๐,๐๐๐	๕๐	๑,๓๕๐,๐๐๐
๓.๖ แผนงานการศาสนาวัฒนธรรม และนันทนาการ	๑๕	๘๑๖,๐๐๐	๑๕	๗๓๑,๐๐๐	๑๖	๑,๑๖๖,๐๐๐	๑๕	๗๘๖,๐๐๐	๑๕	๘๑๖,๐๐๐	๗๖	๔,๓๑๕,๐๐๐
๓.๗ แผนงานการรักษาความสงบภายใน	๒๔	๖,๕๒๐,๐๐๐	๒๕	๖,๘๒๐,๐๐๐	๑๒	๕๒๐,๐๐๐	๑๒	๕๒๐,๐๐๐	๑๒	๕๒๐,๐๐๐	๘๕	๑๔,๙๐๐,๐๐๐
<b>รวม</b>	<b>๘๓</b>	<b>๑๒,๗๐๘,๑๖๐</b>	<b>๘๔</b>	<b>๑๒,๙๒๓,๑๖๐</b>	<b>๗๒</b>	<b>๗,๐๕๘,๑๖๐</b>	<b>๗๒</b>	<b>๖,๗๗๘,๑๖๐</b>	<b>๗๑</b>	<b>๖,๗๐๘,๑๖๐</b>	<b>๓๘๗</b>	<b>๔๖,๑๗๕,๘๐๐</b>



บัญชีสรุปโครงการพัฒนา  
แผนพัฒนาท้องถิ่น (พ.ศ. ๒๕๖๖ - ๒๕๗๐) ทบพวน (ครั้งที่ ๑/๒๕๖๕)

แบบ ผ.๐๑

องค์การบริหารส่วนตำบลหนองหลุม

ยุทธศาสตร์	ปี ๒๕๖๖		ปี ๒๕๖๗		ปี ๒๕๖๘		ปี ๒๕๖๙		ปี ๒๕๗๐		รวม ๕ ปี	
	จำนวน โครงการ	งบประมาณ (บาท)	จำนวน โครงการ	งบประมาณ (บาท)	จำนวน โครงการ	งบประมาณ (บาท)	จำนวน โครงการ	งบประมาณ (บาท)	จำนวน โครงการ	งบประมาณ (บาท)	จำนวน โครงการ	งบประมาณ (บาท)
ยุทธศาสตร์ที่ ๔ การพัฒนาขีด ความสามารถทางการบริหาร ตามหลักธรรมาภิบาล												
๔.๑ แผนงานบริหารทั่วไป	๒๑	๑,๐๘๐,๐๐๐	๒๑	๑,๐๘๐,๐๐๐	๒๑	๑,๐๘๐,๐๐๐	๒๑	๑,๔๕๐,๐๐๐	๒๑	๑,๐๘๐,๐๐๐	๑๐๕	๕,๗๗๐,๐๐๐
รวม	๒๑	๑,๐๘๐,๐๐๐	๒๑	๑,๐๘๐,๐๐๐	๒๑	๑,๐๘๐,๐๐๐	๒๑	๑,๔๕๐,๐๐๐	๒๑	๑,๐๘๐,๐๐๐	๑๐๕	๕,๗๗๐,๐๐๐
รวมทั้งสิ้น	๒๑๗	๗๕,๐๐๓,๑๖๐	๒๒๑	๙๐,๔๔๔,๑๖๐	๒๐๒	๔๖,๗๒๗,๑๖๐	๑๐๓	๔๓,๗๙๓,๑๖๐	๑๘๙	๕๔,๕๑๖,๑๖๐	๑,๐๐๗	๓๑๐,๔๘๓,๘๐๐

บัญชีสรุปโครงการพัฒนา ที่นำมาจากแผนพัฒนาหมู่บ้านและแผนชุมชน  
องค์การบริหารส่วนตำบลหนองหลุม

แบบ ผ.๐๑/๑

โครงการพัฒนาที่นำมาจาก แผนพัฒนาหมู่บ้านและแผน ชุมชน	ปี ๒๕๖๖		ปี ๒๕๖๗		ปี ๒๕๖๘		ปี ๒๕๖๙		ปี ๒๕๗๐		รวม ๕ ปี	
	จำนวน โครงการ	งบประมาณ (บาท)	จำนวน โครงการ	งบประมาณ (บาท)	จำนวน โครงการ	งบประมาณ (บาท)	จำนวน โครงการ	งบประมาณ (บาท)	จำนวน โครงการ	งบประมาณ (บาท)	จำนวน โครงการ	งบประมาณ (บาท)
ยุทธศาสตร์ที่ ๑ การบริหาร จัดการน้ำ อนุรักษ์ ป่า ทรัพยากรธรรมชาติและ สิ่งแวดล้อมอย่างสมดุล												
๑.๑ แผนงานการเกษตร	๙	๓,๕๑๐,๐๐๐	๙	๓,๓๑๐,๐๐๐	๖	๑,๙๕๐,๐๐๐	๔	๑,๐๕๐,๐๐๐	๒	๕๐๐,๐๐๐	๓๐	๑๐,๓๒๐,๐๐๐
<b>รวม</b>	<b>๙</b>	<b>๓,๕๑๐,๐๐๐</b>	<b>๙</b>	<b>๓,๓๑๐,๐๐๐</b>	<b>๖</b>	<b>๑,๙๕๐,๐๐๐</b>	<b>๔</b>	<b>๑,๐๕๐,๐๐๐</b>	<b>๒</b>	<b>๕๐๐,๐๐๐</b>	<b>๓๐</b>	<b>๑๐,๓๒๐,๐๐๐</b>
ยุทธศาสตร์ที่ ๒ การพัฒนา เศรษฐกิจจากฐานการเกษตร และฐานชุมชนที่เข้มแข็ง												
๒.๓ แผนงานอุตสาหกรรม และการโยธา	๓๙	๑๒,๙๗๐,๐๐๐	๔๗	๑๒,๔๒๗,๐๐๐	๔๙	๑๔,๘๖๘,๕๐๐	๔๑	๑๒,๕๙๒,๐๐๐	๔๐	๑๒,๖๔๑,๐๐๐	๒๑๖	๖๕,๔๙๘,๕๐๐
๒.๔ แผนงานเคหะและชุมชน	๓	๕๑๐,๐๐๐	๓	๕๕๐,๐๐๐	๑	๕๐๐,๐๐๐	-	-	๓	๑,๖๐๐,๐๐๐	๑๐	๓,๑๖๐,๐๐๐
<b>รวม</b>	<b>๔๒</b>	<b>๑๓,๙๘๐,๐๐๐</b>	<b>๕๐</b>	<b>๑๒,๙๗๗,๐๐๐</b>	<b>๕๐</b>	<b>๑๕,๓๖๘,๕๐๐</b>	<b>๔๑</b>	<b>๑๒,๕๙๒,๐๐๐</b>	<b>๔๓</b>	<b>๑๔,๒๔๑,๐๐๐</b>	<b>๒๒๖</b>	<b>๖๘,๖๕๘,๕๐๐</b>
<b>รวมทั้งสิ้น</b>	<b>๕๑</b>	<b>๑๖,๙๙๐,๐๐๐</b>	<b>๕๙</b>	<b>๑๖,๒๘๗,๐๐๐</b>	<b>๕๖</b>	<b>๑๗,๓๑๘,๕๐๐</b>	<b>๔๕</b>	<b>๑๓,๖๔๒,๐๐๐</b>	<b>๔๕</b>	<b>๑๕,๗๔๑,๐๐๐</b>	<b>๒๕๖</b>	<b>๗๘,๙๗๘,๕๐๐</b>

บัญชีโครงการพัฒนาท้องถิ่น

รายละเอียดโครงการพัฒนา  
แผนพัฒนาท้องถิ่น (พ.ศ. ๒๕๖๖ - ๒๕๗๐) ทบพวน (ครั้งที่ ๑/๒๕๖๕)

แบบ ผ.๐๒

องค์การบริหารส่วนตำบลหนองหลุม

- ก. ยุทธศาสตร์จังหวัดที่ ๑ การบริหารจัดการน้ำ ดิน ทรัพยากรธรรมชาติและสิ่งแวดล้อมอย่างสมดุล
- ข. ยุทธศาสตร์การพัฒนาของ อปท.ในเขตจังหวัดพิจิตร ที่ ๑ การบริหารจัดการน้ำ ดิน ทรัพยากรธรรมชาติและสิ่งแวดล้อมอย่างสมดุล

๑. ยุทธศาสตร์ การบริหารจัดการน้ำ อนุรักษ์ พื้นฟูทรัพยากรธรรมชาติและสิ่งแวดล้อมอย่างสมดุล

๑.๑ แผนงานการเกษตร

ที่	โครงการ	วัตถุประสงค์	เป้าหมาย (ผลผลิตของโครงการ)	งบประมาณ					ตัวชี้วัด (KPI)	ผลที่คาดว่าจะได้รับ	หน่วยงาน รับผิดชอบหลัก
				๒๕๖๖ (บาท)	๒๕๖๗ (บาท)	๒๕๖๘ (บาท)	๒๕๖๙ (บาท)	๒๕๗๐ (บาท)			
๑	โครงการรักษาน้ำ รักษาป่า รักษาแผ่นดิน	เพื่อจัดกิจกรรมปล่อยปลา ปลูกล้าป่าและอนุรักษ์ป่าชุมชนเฉลิมพระเกียรติ	ประชาชน ๑๒ หมู่บ้าน	๑๐,๐๐๐	๑๐,๐๐๐	๑๐,๐๐๐	๑๐,๐๐๐	๑๐,๐๐๐	ระดับความพึงพอใจของผู้ใช้บริการมีความพึงพอใจเฉลี่ยอยู่ในระดับดี	มีพื้นที่ป่าสาธารณะและต้นไม้เพิ่มขึ้น	สำนักปลัด
๒	โครงการกำจัดผักตบชวาและวัชพืชในแหล่งน้ำสาธารณะในเขตตำบลหนองหลุม	เพื่อเป็นค่าใช้จ่ายในการดำเนินการกำจัดผักตบชวาและวัชพืชในแหล่งน้ำ	ประชาชน ๑๒ หมู่บ้าน	๓๐,๐๐๐	๓๐,๐๐๐	๓๐,๐๐๐	๓๐,๐๐๐	๓๐,๐๐๐	ระดับความพึงพอใจของผู้ใช้บริการมีความพึงพอใจเฉลี่ยอยู่ในระดับดี	แหล่งน้ำสาธารณะปลอดผักตบชวาและวัชพืชในแหล่งน้ำ เหมาะแก่การอยู่อาศัยของสัตว์น้ำ	สำนักปลัด

๑. ยุทธศาสตร์ การบริหารจัดการน้ำ อนุรักษ์ พื้นฟูทรัพยากรธรรมชาติและสิ่งแวดล้อมอย่างสมดุล

แบบ ผ.๐๒

๑.๑ แผนงานการเกษตร

ที่	โครงการ	วัตถุประสงค์	เป้าหมาย (ผลผลิตของโครงการ)	งบประมาณ					ตัวชี้วัด (KPI)	ผลที่คาดว่าจะได้รับ	หน่วยงาน รับผิดชอบหลัก
				๒๕๖๖ (บาท)	๒๕๖๗ (บาท)	๒๕๖๘ (บาท)	๒๕๖๙ (บาท)	๒๕๗๐ (บาท)			
๓	โครงการส่งเสริมการปลูกหญ้าแฝกตามพระราชดำริ	เพื่อจัดซื้อจัดหาพันธุ์หญ้าแฝกและจัดกิจกรรมรณรงค์ ร่วมกันปลูกและดูแล	ประชาชน ๑๒ หมู่บ้าน	๑๐,๐๐๐	๑๐,๐๐๐	๑๐,๐๐๐	๑๐,๐๐๐	๑๐,๐๐๐	ระดับความพึงพอใจของผู้ใช้บริการมีความพึงพอใจเฉลี่ยอยู่ในระดับดี	สภาพดินเกิดความสมดุลลดการพังของตลิ่ง	สำนักปลัด
๔	โครงการอนุรักษ์พันธุกรรมพืชอันเนื่องมาจากพระราชดำริสมเด็จพระเทพรัตนราชสุดาฯ สยามบรมราชกุมารี	จัดกิจกรรมออกสำรวจและศึกษาพันธุกรรมพืชในพื้นที่ตำบลหนองหลุม	ประชาชน ๑๒ หมู่บ้าน	๒๐,๐๐๐	๒๐,๐๐๐	๒๐,๐๐๐	๒๐,๐๐๐	๒๐,๐๐๐	สามารถสำรวจและศึกษาพันธุกรรมพืชในพื้นที่ได้มากกว่าร้อยละ ๗๐	ประชาชนในพื้นที่เห็นถึงความสำคัญและช่วยกันดูแล อนุรักษ์พันธุ์พืชในพื้นที่	สำนักปลัด
๕	โครงการขุดลอกคลองวังสำโรง ช่วงหมู่ที่ ๒ บ้านโนนป่าแดง	เพื่อจ้างเหมาขุดลอกคลอง	ขุดลอกคลอง กว้าง ๑๕ เมตร ลึก ๓ เมตร ยาว ๑,๐๐๐ เมตร พร้อมเสริมคันคลอง กว้าง ๓ เมตร สูง ๑.๕ เมตร	๕๐๐,๐๐๐	๕๐๐,๐๐๐	๒๐๐,๐๐๐	-	-	เกษตรกรมีน้ำใช้ในการเกษตรมากกว่าร้อยละ ๖๐	ลดปัญหาน้ำท่วมในฤดูน้ำหลาก	กองช่าง

๑. ยุทธศาสตร์ การบริหารจัดการน้ำ อนุรักษ์ พื้นฟูทรัพยากรธรรมชาติและสิ่งแวดล้อมอย่างสมดุล

แบบ ผ.๑๒

๑.๑ แผนงานการเกษตร

ที่	โครงการ	วัตถุประสงค์	เป้าหมาย (ผลผลิตของโครงการ)	งบประมาณ					ตัวชี้วัด (KPI)	ผลที่คาดว่าจะได้รับ	หน่วยงาน รับผิดชอบหลัก
				๒๕๖๖ (บาท)	๒๕๖๗ (บาท)	๒๕๖๘ (บาท)	๒๕๖๙ (บาท)	๒๕๗๐ (บาท)			
๖	โครงการขุดลอกคลอง ไหลโก เรียบถนนทาง หลวงหมายเลข ๑๑๗ หมู่ที่ ๗ บ้านไหลโก	เพื่อจ้างเหมาขุด ลอกคลอง	ขุดลอกคลอง กว้าง ๑๐ เมตร ลึก ๕ เมตร ก้น คลองกว้าง ๕ เมตร ยาว ๑,๑๐๐ เมตร	-	-	-	๓๕๐,๐๐๐	-	เกษตรกรมีน้ำ ใช้ในการเกษตร มากกว่าร้อยละ ๖๐	ลดปัญหาน้ำ ท่วมในฤดูน้ำ หลาก	กองช่าง
๗	โครงการขุดลอกคลอง สายกลางหมู่บ้าน หมู่ที่ ๗ บ้านไหลโก	เพื่อจ้างเหมาขุด ลอกคลอง	ขุดลอกคลองยาว ๒,๐๐๐ เมตร หลัง คลองกว้าง ๔ เมตร พร้อมลงลูกรังตลอด สายทั้งสองฝั่ง	-	-	๕๐๐,๐๐๐	-	-	เกษตรกรมีน้ำ ใช้ในการเกษตร มากกว่าร้อยละ ๖๐	ลดปัญหาน้ำ ท่วมในฤดูน้ำ หลาก	กองช่าง
๘	โครงการขุดลอกคลอง สายหนองมะปิง หมู่ที่ ๗ บ้านไหลโก	เพื่อจ้างเหมาขุด ลอกคลอง	ขุดลอกคลอง กว้าง ๔ เมตร ลึก ๓ เมตร ยาว ๘๕๐ เมตร คันคลอง ๒ เมตร หลังคลอง ๔ เมตร พร้อมลงลูกรัง ตลอดทั้งสองฝั่ง	๕๐๐,๐๐๐	-	-	-	-	เกษตรกรมีน้ำ ใช้ในการเกษตร มากกว่าร้อยละ ๖๐	ลดปัญหาน้ำ ท่วมในฤดูน้ำ หลาก	กองช่าง

๑. ยุทธศาสตร์ การบริหารจัดการน้ำ อนุรักษ์ พื้นฟูทรัพยากรธรรมชาติและสิ่งแวดล้อมอย่างสมดุล

แบบ ผ.๐๒

๑.๑ แผนงานการเกษตร

ที่	โครงการ	วัตถุประสงค์	เป้าหมาย (ผลผลิตของโครงการ)	งบประมาณ					ตัวชี้วัด (KPI)	ผลที่คาดว่าจะได้รับ	หน่วยงาน รับผิดชอบหลัก
				๒๕๖๖ (บาท)	๒๕๖๗ (บาท)	๒๕๖๘ (บาท)	๒๕๖๙ (บาท)	๒๕๗๐ (บาท)			
๙	โครงการขุดลอกคลองสายหลังนิคมอุตสาหกรรมภาคเหนือตอนล่าง (พิจิตร)	เพื่อจ้างเหมาขุดลอกคลอง	ขุดลอกคลอง ปากคลองกว้างเฉลี่ย ๑๐ เมตร ก้นคลองกว้างเฉลี่ย ๖ เมตร ลึกเฉลี่ย ๕ เมตร	๕๐๐,๐๐๐	๒๐๐,๐๐๐	-	-	-	เกษตรกรมีน้ำใช้ในการเกษตรมากกว่าร้อยละ ๖๐	ลดปัญหาน้ำท่วมในฤดูน้ำหลาก	กองช่าง
๑๐	โครงการขุดลอกคลองส่งน้ำสายป่าหล่อ หมู่ที่ ๙ บ้านบัวยาง	เพื่อจ้างเหมาขุดลอกคลอง	ขุดลอกคลอง กว้าง ๔ เมตร ลึก ๒.๕๐ เมตร ยาว ๑,๐๐๐ เมตร	-	๑๕๐,๐๐๐	-	-	-	เกษตรกรมีน้ำใช้ในการเกษตรมากกว่าร้อยละ ๖๐	ลดปัญหาน้ำท่วมในฤดูน้ำหลาก	กองช่าง
๑๑	โครงการขุดลอกอ่างหนองตมมือ หมู่ที่ ๙ บ้านบัวยาง	เพื่อจ้างเหมาขุดลอกคลอง	ขุดลอกอ่างพื้นที่ ๗ ไร่	-	๕๐๐,๐๐๐	-	-	-	เกษตรกรมีน้ำใช้ในการเกษตรมากกว่าร้อยละ ๖๐	ลดปัญหาน้ำท่วมในฤดูน้ำหลาก	กองช่าง
๑๒	โครงการขุดลอกคลองส่งน้ำสายบ้านบัวยางถึงหนองรีน	เพื่อจ้างเหมาขุดลอกคลอง	ขุดลอกคลองกว้าง ๕ เมตร ลึก ๓ เมตร ยาว ๑,๙๔๘ เมตร	๓๕๐,๐๐๐	-	-	-	-	เกษตรกรมีน้ำใช้ในการเกษตรมากกว่าร้อยละ ๖๐	ลดปัญหาน้ำท่วมในฤดูน้ำหลาก	กองช่าง

๑. ยุทธศาสตร์ การบริหารจัดการน้ำ อนุรักษ์ พื้นฟูทรัพยากรธรรมชาติและสิ่งแวดล้อมอย่างสมดุล

แบบ ผ.๐๒

๑.๑ แผนงานการเกษตร

ที่	โครงการ	วัตถุประสงค์	เป้าหมาย (ผลผลิตของโครงการ)	งบประมาณ					ตัวชี้วัด (KPI)	ผลที่คาดว่าจะได้รับ	หน่วยงาน รับผิดชอบหลัก
				๒๕๖๖ (บาท)	๒๕๖๗ (บาท)	๒๕๖๘ (บาท)	๒๕๖๙ (บาท)	๒๕๗๐ (บาท)			
๑๓	โครงการขุดลอกคลอง บ้านโนนไร่ถึงบ้านห้วย ห้าง	เพื่อจ้างเหมาขุด ลอกคลอง	ขุดลอกคลอง ยาว ๔๕๐ เมตร	-	๑๕๐,๐๐๐	-	-	-	เกษตรกรมีน้ำ ใช้ใน การเกษตร มากกว่าร้อยละ ๖๐	ลดปัญหาน้ำ ท่วมในฤดูน้ำ หลาก	กองช่าง
รวมจำนวน ๑๓ โครงการ				๑,๙๒๐,๐๐๐	๑,๕๗๐,๐๐๐	๗๗๐,๐๐๐	๔๒๐,๐๐๐	๗๐,๐๐๐			



รายละเอียดโครงการพัฒนา  
แผนพัฒนาท้องถิ่น (พ.ศ. ๒๕๖๖ - ๒๕๗๐) ทบพวน (ครั้งที่ ๑/๒๕๖๕)

แบบ ผ.๐๒

องค์การบริหารส่วนตำบลหนองหลุม

ก. ยุทธศาสตร์จังหวัดที่ ๑ การบริหารจัดการน้ำ ดิน ทรัพยากรธรรมชาติและสิ่งแวดล้อมอย่างสมดุล

ข. ยุทธศาสตร์การพัฒนาของ อปท. ในเขตจังหวัดพิจิตร ที่ ๑ การบริหารจัดการน้ำ ดิน ทรัพยากรธรรมชาติและสิ่งแวดล้อมอย่างสมดุล

๑. ยุทธศาสตร์ การบริหารจัดการน้ำ อนุรักษ์ พื้นฟูทรัพยากรธรรมชาติและสิ่งแวดล้อมอย่างสมดุล

๑.๒ แผนงานสร้างความเข้มแข็งของชุมชน

ที่	โครงการ	วัตถุประสงค์	เป้าหมาย (ผลผลิตของโครงการ)	งบประมาณ					ตัวชี้วัด (KPI)	ผลที่คาดว่าจะได้รับ	หน่วยงาน รับผิดชอบหลัก
				๒๕๖๖ (บาท)	๒๕๖๗ (บาท)	๒๕๖๘ (บาท)	๒๕๖๙ (บาท)	๒๕๗๐ (บาท)			
๑	โครงการส่งเสริมการดำเนินงานธนาคารขยะในชุมชน	เพื่อสนับสนุนการดำเนินงานธนาคารขยะ	ธนาคารขยะ ๕ แห่ง	๑๐,๐๐๐	๑๐,๐๐๐	๑๐,๐๐๐	๑๐,๐๐๐	๑๐,๐๐๐	ระดับความพึงพอใจของผู้ใช้บริการมีความพึงพอใจเฉลี่ยอยู่ในระดับดี	ลดปัญหาขยะในชุมชน	สำนักปลัด
๒	โครงการจัดการขยะมูลฝอยและของเสียอันตรายในชุมชน	เพื่อให้ความรู้ในการคัดแยกขยะและส่งขยะอันตรายในพื้นที่ไปบูรณาการกับอบจ.พิจิตร	ประชาชน ๑๒ หมู่บ้าน	๓๐,๐๐๐	๓๐,๐๐๐	๓๐,๐๐๐	๓๐,๐๐๐	๓๐,๐๐๐	ระดับความพึงพอใจของผู้ใช้บริการมีความพึงพอใจเฉลี่ยอยู่ในระดับดี	ลดปัญหาขยะอันตรายในชุมชน	สำนักปลัด
รวมจำนวน ๒ โครงการ				๔๐,๐๐๐	๔๐,๐๐๐	๔๐,๐๐๐	๔๐,๐๐๐	๔๐,๐๐๐			

รายละเอียดโครงการพัฒนา  
แผนพัฒนาท้องถิ่น (พ.ศ. ๒๕๖๖ - ๒๕๗๐) ทบพวน (ครั้งที่ ๑/๒๕๖๕)

แบบ ผ.๐๒

องค์การบริหารส่วนตำบลหนองหลุม

ก. ยุทธศาสตร์จังหวัดที่ ๒ การพัฒนาเศรษฐกิจจากฐานการเกษตรและฐานชุมชนที่เข้มแข็ง

ข. ยุทธศาสตร์การพัฒนาของ อปท.ในเขตจังหวัดพิจิตร ที่ ๒ การพัฒนาเศรษฐกิจเชิงสร้างสรรค์จากฐานการเกษตรกรรมและทุนทางวัฒนธรรม

๒. ยุทธศาสตร์ การพัฒนาเศรษฐกิจจากฐานการเกษตรและฐานชุมชนที่เข้มแข็ง

๒.๑ แผนงานการเกษตร

ที่	โครงการ	วัตถุประสงค์	เป้าหมาย (ผลผลิตของโครงการ)	งบประมาณ					ตัวชี้วัด (KPI)	ผลที่คาดว่าจะได้รับ	หน่วยงาน รับผิดชอบหลัก
				๒๕๖๖ (บาท)	๒๕๖๗ (บาท)	๒๕๖๘ (บาท)	๒๕๖๙ (บาท)	๒๕๗๐ (บาท)			
๑	โครงการส่งเสริมการใช้ปุ๋ยชีวภาพ และเกษตรปลอดภัย	เพื่อส่งเสริมสนับสนุนให้ประชาชนใช้ปุ๋ยชีวภาพ และให้ความรู้ในการลดค่าใช้จ่าย	ประชาชน ๑๒ หมู่บ้าน	๓๐,๐๐๐	๓๐,๐๐๐	๓๐,๐๐๐	๓๐,๐๐๐	๓๐,๐๐๐	ระดับความพึงพอใจของผู้ใช้บริการมีความพึงพอใจเฉลี่ยอยู่ในระดับดี	ต้นทุนการผลิตลดลง สินค้าปลอดภัย	สำนักปลัด
๒	โครงการสนับสนุนศูนย์บริการและถ่ายทอดเทคโนโลยีการเกษตรประจำตำบลหนองหลุม	เพื่อส่งเสริมและสนับสนุนการปฏิบัติงานของคณะกรรมการในการให้บริการแก่เกษตรกร	คกก.ศูนย์ฯ	๒๐,๐๐๐	๒๐,๐๐๐	๒๐,๐๐๐	๒๐,๐๐๐	๒๐,๐๐๐	ระดับความพึงพอใจของผู้ใช้บริการมีความพึงพอใจเฉลี่ยอยู่ในระดับดี	ศูนย์ฯ ให้บริการแก่เกษตรกรได้อย่างมีประสิทธิภาพ	สำนักปลัด

๒. ยุทธศาสตร์ การพัฒนาเศรษฐกิจจากฐานการเกษตรและฐานชุมชนที่เข้มแข็ง

แบบ ผ.๐๒

๒.๑ แผนงานการเกษตร

ที่	โครงการ	วัตถุประสงค์	เป้าหมาย (ผลผลิตของโครงการ)	งบประมาณ					ตัวชี้วัด (KPI)	ผลที่คาดว่าจะได้รับ	หน่วยงาน รับผิดชอบหลัก
				๒๕๖๖ (บาท)	๒๕๖๗ (บาท)	๒๕๖๘ (บาท)	๒๕๖๙ (บาท)	๒๕๗๐ (บาท)			
๓	โครงการส่งเสริมการปลูกผักปลอดสารพิษเพื่อสุขภาพที่ดีของชุมชน	เพื่อจัดอบรมอาชีพและจัดหาวัสดุอุปกรณ์ที่เกี่ยวข้อง	ประชาชน ๑๒ หมู่บ้าน	๒๐,๐๐๐	๒๐,๐๐๐	๒๐,๐๐๐	๒๐,๐๐๐	๒๐,๐๐๐	ระดับความพึงพอใจของผู้ใช้บริการมีความพึงพอใจเฉลี่ยอยู่ในระดับดี	ประชาชนมีอาชีพเสริมและมีรายได้เพิ่มขึ้น	สำนักปลัด
๔	โครงการจัดอบรมการผลิตเมล็ดพันธุ์ข้าวคุณภาพ	เพื่อจัดอบรมการผลิตเมล็ดพันธุ์ข้าวคุณภาพ	เกษตรกรต้นแบบ ๓๐ ราย	๕๐,๐๐๐	๕๐,๐๐๐	๕๐,๐๐๐	๕๐,๐๐๐	๕๐,๐๐๐	ระดับความพึงพอใจของผู้ใช้บริการมีความพึงพอใจเฉลี่ยอยู่ในระดับดี	เกษตรกรมีความรู้ในการผลิตเมล็ดพันธุ์ข้าวคุณภาพลดต้นทุนและเพิ่มคุณภาพผลผลิต	สำนักปลัด
๕	โครงการจัดอบรมโรงเรียนเกษตรกร	เพื่อจัดอบรมโรงเรียนเกษตรกร	เกษตรกรต้นแบบ ๓๐ ราย	๘๐,๐๐๐	๘๐,๐๐๐	๘๐,๐๐๐	๘๐,๐๐๐	๘๐,๐๐๐	ระดับความพึงพอใจของผู้ใช้บริการมีความพึงพอใจเฉลี่ยอยู่ในระดับดี	เกษตรกรมีความรู้ในการผลิตเมล็ดพันธุ์ข้าวคุณภาพลดต้นทุนและเพิ่มคุณภาพผลผลิต	สำนักปลัด

๒. ยุทธศาสตร์ การพัฒนาเศรษฐกิจจากฐานการเกษตรและฐานชุมชนที่เข้มแข็ง

แบบ ผ.๐๒

๒.๑ แผนงานการเกษตร

ที่	โครงการ	วัตถุประสงค์	เป้าหมาย (ผลผลิตของโครงการ)	งบประมาณ					ตัวชี้วัด (KPI)	ผลที่คาดว่าจะได้รับ	หน่วยงาน รับผิดชอบหลัก
				๒๕๖๖ (บาท)	๒๕๖๗ (บาท)	๒๕๖๘ (บาท)	๒๕๖๙ (บาท)	๒๕๗๐ (บาท)			
๖	โครงการจัดอบรมการผลิตข้าวอินทรีย์	เพื่อจัดอบรมการผลิตข้าวอินทรีย์	เกษตรกรต้นแบบ ๓๐ ราย	๕๐,๐๐๐	๕๐,๐๐๐	๕๐,๐๐๐	๕๐,๐๐๐	๕๐,๐๐๐	ระดับความพึงพอใจของผู้ใช้บริการมีความพึงพอใจเฉลี่ยอยู่ในระดับดี	เกษตรกรมีความรู้ในการผลิตเมล็ดพันธุ์ข้าวคุณภาพลดต้นทุนและเพิ่มคุณภาพผลผลิต	สำนักปลัด
๗	โครงการส่งเสริมบ่อจิวพอเพียง	เพื่ออบรมการทำแปลงตัวอย่าง	เกษตรกรทำแปลงต้นแบบ ๕๑ บ่อ	๒๕๕,๐๐๐	๒๕๕,๐๐๐	๒๕๕,๐๐๐	๒๕๕,๐๐๐	๒๕๕,๐๐๐	ระดับความพึงพอใจของผู้ใช้บริการมีความพึงพอใจเฉลี่ยอยู่ในระดับดี	เกษตรกรมีแปลงต้นแบบและลดรายจ่ายในครัวเรือน	สำนักปลัด
๘	โครงการจัดกองทุนสารชีวภัณฑ์	เพื่อจัดกองทุนสารชีวภัณฑ์ประจำหมู่บ้าน	เกษตรกรในตำบลหนองหลุม	๔๐,๐๐๐	๔๐,๐๐๐	๔๐,๐๐๐	๔๐,๐๐๐	๔๐,๐๐๐	ระดับความพึงพอใจของผู้ใช้บริการมีความพึงพอใจเฉลี่ยอยู่ในระดับดี	เกษตรกรมีความรู้ในการผลิตข้าวและส่งเสริมการใช้สารชีวภัณฑ์	สำนักปลัด

๒. ยุทธศาสตร์ การพัฒนาเศรษฐกิจจากฐานการเกษตรและฐานชุมชนที่เข้มแข็ง

แบบ ผ.๐๒

๒.๑ แผนงานการเกษตร

ที่	โครงการ	วัตถุประสงค์	เป้าหมาย (ผลผลิตของโครงการ)	งบประมาณ					ตัวชี้วัด (KPI)	ผลที่คาดว่าจะได้รับ	หน่วยงาน รับผิดชอบหลัก
				๒๕๖๖ (บาท)	๒๕๖๗ (บาท)	๒๕๖๘ (บาท)	๒๕๖๙ (บาท)	๒๕๗๐ (บาท)			
๙	โครงการจัดตั้งกองทุน ปุ๋ยสั่งตัด	เพื่อจัดตั้งกองทุน ปุ๋ยสั่งตัดประจำ หมู่บ้าน	เกษตรกรในตำบล หนองหลุม	๒๐๐,๐๐๐	๒๐๐,๐๐๐	๒๐๐,๐๐๐	๒๐๐,๐๐๐	๒๐๐,๐๐๐	ระดับความ พึงพอใจของ ผู้ใช้บริการมี ความพึงพอใจ เฉลี่ยอยู่ใน ระดับดี	เกษตรกรมี ความรู้ในการ ผลิตข้าวและ ส่งเสริมการใช้ ปุ๋ยสั่งตัด	สำนักปลัด
รวมจำนวน ๙ โครงการ				๗๔๕,๐๐๐	๗๔๕,๐๐๐	๗๔๕,๐๐๐	๗๔๕,๐๐๐	๗๔๕,๐๐๐			

รายละเอียดโครงการพัฒนา  
แผนพัฒนาท้องถิ่น (พ.ศ. ๒๕๖๖ - ๒๕๗๐) ทบพวน (ครั้งที่ ๑/๒๕๖๕)  
องค์การบริหารส่วนตำบลหนองหลุม

แบบ ผ.๐๒

ก. ยุทธศาสตร์จังหวัดที่ ๒ การพัฒนาเศรษฐกิจจากฐานการเกษตรและฐานชุมชนที่เข้มแข็ง

ข. ยุทธศาสตร์การพัฒนาของ อปท.ในเขตจังหวัดพิจิตร ที่ ๓ การพัฒนาคุณภาพชีวิต และเสริมสร้างสังคมชุมชนเข้มแข็งตามหลักปรัชญาเศรษฐกิจพอเพียง

๒. ยุทธศาสตร์ การพัฒนาเศรษฐกิจจากฐานการเกษตรและฐานชุมชนที่เข้มแข็ง

๒.๒ แผนงานสร้างความเข้มแข็งของชุมชน

ที่	โครงการ	วัตถุประสงค์	เป้าหมาย (ผลผลิตของโครงการ)	งบประมาณ					ตัวชี้วัด (KPI)	ผลที่คาดว่าจะได้รับ	หน่วยงาน รับผิดชอบหลัก
				๒๕๖๖ (บาท)	๒๕๖๗ (บาท)	๒๕๖๘ (บาท)	๒๕๖๙ (บาท)	๒๕๗๐ (บาท)			
๑	โครงการฝึกอบรมอาชีพ และพัฒนาฝีมือให้กับประชาชน	เพื่อฝึกอบรมอาชีพ และพัฒนาฝีมือให้กับประชาชน เช่น การจักสาน ประดิษฐ์ของชำร่วย แปรรูปอาหาร ฯลฯ	๑ ครั้ง/ปี ประชาชน ๑๒ หมู่บ้าน	๕๐,๐๐๐	๕๐,๐๐๐	๕๐,๐๐๐	๕๐,๐๐๐	๕๐,๐๐๐	ประชาชนมี รายได้เพิ่มขึ้น	ประชาชนมีความรู้ ทักษะ การประกอบอาชีพ และสามารถนำไปใช้ประโยชน์ได้	สำนักปลัด
๒	โครงการส่งเสริมและสนับสนุนกลุ่มอาชีพในตำบลหนองหลุม	เพื่อส่งเสริมและสนับสนุนการเรียนรู้ของชุมชน และพัฒนากลุ่มอาชีพ ส่งเสริมให้เกิดการสร้างรายได้และทุนหมุนเวียน	ประชาชน กลุ่มอาชีพ ผู้ด้อยโอกาสภายใน ตำบลหนองหลุม	๒๐,๐๐๐	๒๐,๐๐๐	๒๐,๐๐๐	๒๐,๐๐๐	๒๐,๐๐๐	ประชาชนมี รายได้เพิ่มขึ้น	กลุ่มอาชีพและประชาชนในชุมชนได้รับการส่งเสริม ก่อให้เกิดรายได้	สำนักปลัด

๒. ยุทธศาสตร์ การพัฒนาเศรษฐกิจจากฐานการเกษตรและฐานชุมชนที่เข้มแข็ง

แบบ ผ.๐๒

๒.๒ แผนงานสร้างความเข้มแข็งของชุมชน

ที่	โครงการ	วัตถุประสงค์	เป้าหมาย (ผลผลิตของโครงการ)	งบประมาณ					ตัวชี้วัด (KPI)	ผลที่คาดว่าจะได้รับ	หน่วยงาน รับผิดชอบหลัก
				๒๕๖๖ (บาท)	๒๕๖๗ (บาท)	๒๕๖๘ (บาท)	๒๕๖๙ (บาท)	๒๕๗๐ (บาท)			
๓	โครงการส่งเสริมอาชีพให้แก่กลุ่มผู้สูงอายุตำบลหนองหลุม	เพื่อส่งเสริมและสนับสนุนให้ผู้สูงอายุ ได้มีการรวมกลุ่มทำกิจกรรมเพื่อเพิ่มโอกาสด้านอาชีพให้แก่ผู้สูงอายุ	ผู้สูงอายุและประชาชนที่สนใจในพื้นที่ตำบลหนองหลุม	๒๐,๐๐๐	๒๐,๐๐๐	๒๐,๐๐๐	๒๐,๐๐๐	๒๐,๐๐๐	ผู้สูงอายุมีรายได้เพิ่มขึ้น	ผู้สูงอายุและประชาชนทั่วไปมีอาชีพ	สำนักปลัด
๔	โครงการพัฒนาศักยภาพกลุ่มแม่บ้าน ผู้นำหมู่บ้าน และแกนนำกลุ่มต่างๆ ในตำบลหนองหลุม	เพื่อให้กลุ่มแม่บ้าน ผู้นำหมู่บ้าน และแกนนำกลุ่มต่างๆ ในตำบลหนองหลุมมีศักยภาพในการพัฒนาและส่งเสริมให้กลุ่มของตนประสบความสำเร็จในการดำเนินการ	ดำเนินการพัฒนาศักยภาพกลุ่มแม่บ้าน ผู้นำหมู่บ้าน และแกนนำกลุ่มต่างๆ ในตำบลหนองหลุม อย่างน้อยปีละ ๑ ครั้ง	๕๐๐,๐๐๐	๕๐๐,๐๐๐	๕๐๐,๐๐๐	๕๐๐,๐๐๐	๕๐๐,๐๐๐	ผลสัมฤทธิ์ในการพัฒนาและดำเนินการของหมู่บ้าน กลุ่มแม่บ้าน และกลุ่มต่างๆ ในตำบลหนองหลุมดีขึ้น	กลุ่มแม่บ้าน ผู้นำหมู่บ้าน และแกนนำกลุ่มต่างๆ ในตำบลหนองหลุมมีศักยภาพในการพัฒนาและส่งเสริมให้กลุ่มของตนประสบความสำเร็จในการดำเนินการ	สำนักปลัด

๒. ยุทธศาสตร์ การพัฒนาเศรษฐกิจจากฐานการเกษตรและฐานชุมชนที่เข้มแข็ง

แบบ ผ.๐๒

๒.๒ แผนงานสร้างความเข้มแข็งของชุมชน

ที่	โครงการ	วัตถุประสงค์	เป้าหมาย (ผลผลิตของโครงการ)	งบประมาณ					ตัวชี้วัด (KPI)	ผลที่คาดว่าจะได้รับ	หน่วยงาน รับผิดชอบหลัก
				๒๕๖๖ (บาท)	๒๕๖๗ (บาท)	๒๕๖๘ (บาท)	๒๕๖๙ (บาท)	๒๕๗๐ (บาท)			
๕	โครงการฝึกอบรมการแปรรูปผลผลิตทางการเกษตรต่าง ๆ	เพื่อจัดการฝึกอบรมการแปรรูปผลผลิตทางการเกษตรต่างๆ	จัดการฝึกอบรมการแปรรูปผลผลิตทางการเกษตรต่างๆ ให้แก่เกษตรกร กลุ่มอาชีพ และผู้สนใจ ปีละ ๑ ครั้ง	๑๐,๐๐๐	๑๐,๐๐๐	๑๐,๐๐๐	๑๐,๐๐๐	๑๐,๐๐๐	ระดับความพึงพอใจของผู้ใช้บริการมีความพึงพอใจเฉลี่ยอยู่ในระดับดี	เกษตรกรมีความรู้ความเข้าใจในการแปรรูปผลผลิตทางการเกษตรก่อให้เกิดอาชีพเสริมเพื่อเพิ่มรายได้	สำนักปลัด
๖	โครงการฝึกอบรมและส่งเสริมอาชีพการทำขนมไทย	เพื่อจัดการฝึกอบรมและส่งเสริมอาชีพการทำขนมไทย	จัดการฝึกอบรมและส่งเสริมอาชีพการทำขนมไทยให้แก่ประชาชนในพื้นที่ ปีละ ๑ ครั้ง	๒๐,๐๐๐	๒๐,๐๐๐	๒๐,๐๐๐	๒๐,๐๐๐	๒๐,๐๐๐	ระดับความพึงพอใจของผู้ใช้บริการมีความพึงพอใจเฉลี่ยอยู่ในระดับดี	กลุ่มอาชีพต่างๆ มีการพัฒนาให้มีคุณภาพและมีรายได้เพิ่มมากขึ้น	สำนักปลัด
๗	โครงการส่งเสริมและพัฒนาอาชีพของชุมชนตามแนวทางเศรษฐกิจพอเพียง	เพื่อส่งเสริมให้ประชาชนในตำบลหนองหลุมมีอาชีพและรายได้เพียงพอ	เพื่อส่งเสริมให้ประชาชนในตำบลมีอาชีพและรายได้เพียงพอ	๒๐,๐๐๐	๒๐,๐๐๐	๒๐,๐๐๐	๒๐,๐๐๐	๒๐,๐๐๐	ระดับความพึงพอใจของผู้ใช้บริการมีความพึงพอใจเฉลี่ยอยู่ในระดับดี	กลุ่มอาชีพต่างๆ มีการพัฒนาให้มีคุณภาพมากยิ่งขึ้นและมีรายได้เพิ่มมากขึ้น	สำนักปลัด



๒. ยุทธศาสตร์ การพัฒนาเศรษฐกิจจากฐานการเกษตรและฐานชุมชนที่เข้มแข็ง

แบบ ผ.๐๒

๒.๒ แผนงานสร้างความเข้มแข็งของชุมชน

ที่	โครงการ	วัตถุประสงค์	เป้าหมาย (ผลผลิตของโครงการ)	งบประมาณ					ตัวชี้วัด (KPI)	ผลที่คาดว่าจะได้รับ	หน่วยงาน รับผิดชอบ หลัก
				๒๕๖๖ (บาท)	๒๕๖๗ (บาท)	๒๕๖๘ (บาท)	๒๕๖๙ (บาท)	๒๕๗๐ (บาท)			
๘	โครงการส่งเสริมประสิทธิภาพของกลุ่มสตรี	เพื่อจัดอบรมให้ความรู้ในการประกอบอาชีพ	กลุ่มสตรี จำนวน ๖๐ คน	๑๕,๐๐๐	๑๕,๐๐๐	๑๕,๐๐๐	๑๕,๐๐๐	๑๕,๐๐๐	ระดับความพึงพอใจของผู้ใช้บริการมีความพึงพอใจเฉลี่ยอยู่ในระดับดี	กลุ่มสตรีมีคุณภาพชีวิตดีขึ้น	สำนักปลัด
๙	โครงการส่งเสริมอาชีพเกษตรกรภายในตำบลหนองหลุม	เพื่อจัดอบรมให้ความรู้ในการประกอบอาชีพแก่เกษตรกรตำบลหนองหลุม	เกษตรกร จำนวน ๓๐ คน	๒๐,๐๐๐	๒๐,๐๐๐	๒๐,๐๐๐	๒๐,๐๐๐	๒๐,๐๐๐	ระดับความพึงพอใจของผู้ใช้บริการมีความพึงพอใจเฉลี่ยอยู่ในระดับดี	เกษตรกรมีคุณภาพชีวิตที่ดีขึ้น	สำนักปลัด
๑๐	โครงการฝึกอบรมส่งเสริมอาชีพ เพิ่มรายได้ลดรายจ่าย	เพื่อจัดฝึกอบรมส่งเสริมอาชีพให้แก่กลุ่มสตรีและประชาชนทั่วไป	ประชาชน หมู่ที่ ๑-๑๒	๑๕,๐๐๐	๑๕,๐๐๐	๑๕,๐๐๐	๑๕,๐๐๐	๑๕,๐๐๐	ระดับความพึงพอใจของผู้ใช้บริการมีความพึงพอใจเฉลี่ยอยู่ในระดับดี	ประชาชนกลุ่มเป้าหมายมีรายได้และคุณภาพชีวิตที่ดีขึ้น	สำนักปลัด
รวมจำนวน ๑๐ โครงการ				๖๕๐,๐๐๐	๖๕๐,๐๐๐	๖๕๐,๐๐๐	๖๕๐,๐๐๐	๖๕๐,๐๐๐			

รายละเอียดโครงการพัฒนา  
แผนพัฒนาท้องถิ่น (พ.ศ. ๒๕๖๖ - ๒๕๗๐) ทบพวน (ครั้งที่ ๑/๒๕๖๕)

แบบ ผ.๐๒

องค์การบริหารส่วนตำบลหนองหลุม

ก. ยุทธศาสตร์จังหวัดที่ ๓ การเสริมสร้างสังคมคุณภาพ สันติสุขอย่างยั่งยืน

ข. ยุทธศาสตร์การพัฒนาของ อปท. ในเขตจังหวัดพิจิตร ที่ ๕ พัฒนาระบบโครงสร้างพื้นฐาน สาธารณูปโภค และระบบนิเวศของเมืองเพื่อนำไปสู่เมืองที่น่าอยู่ มั่นคงและยั่งยืน

๒. ยุทธศาสตร์ การพัฒนาเศรษฐกิจจากฐานการเกษตรและฐานชุมชนที่เข้มแข็ง

๒.๓ แผนงานอุตสาหกรรมและโยธา

ที่	โครงการ	วัตถุประสงค์	เป้าหมาย (ผลผลิตของโครงการ)	งบประมาณ					ตัวชี้วัด (KPI)	ผลที่คาดว่าจะได้รับ	หน่วยงาน รับผิดชอบหลัก
				๒๕๖๖ (บาท)	๒๕๖๗ (บาท)	๒๕๖๘ (บาท)	๒๕๖๙ (บาท)	๒๕๗๐ (บาท)			
๑	โครงการลงลูกรังซอย ร่มเย็น ๒ (ทิศเหนือ) หมู่ ที่ ๑ บ้านต้นประตู	เพื่อจ้างเหมาลง ลูกรัง พร้อมปรับ เกลี่ยโดยรถเกรด เตอร์มอเตอร์และ รถบด	ถนนลูกรัง กว้าง ๔ เมตร หนาเฉลี่ย ๐.๑๕ เมตร ระยะทางยาว ๕๐๐ เมตร	-	-	๑๐๘,๐๐๐	-	-	ปริมาณงานที่ ได้รับการ ดำเนินการ	ถนนได้ มาตรฐาน ประชาชนได้รับ ความสะดวก รวดเร็ว ในการ คมนาคมขนส่ง	กองช่าง
๒	โครงการลงลูกรังสายถ้ำ นางเงือก หมู่ที่ ๑ บ้าน ต้นประตู	เพื่อจ้างเหมาลง ลูกรัง พร้อมปรับ เกลี่ยโดยรถเกรด เตอร์มอเตอร์และ รถบด	ถนนลูกรัง กว้าง ๔ เมตร หนาเฉลี่ย ๐.๑๕ เมตร ระยะทางยาว ๔๗๐ เมตร	๑๑๐,๐๐๐	-	-	-	-	ปริมาณงานที่ ได้รับการ ดำเนินการ	ถนนได้ มาตรฐาน ประชาชนได้รับ ความสะดวก รวดเร็ว ในการ คมนาคมขนส่ง	กองช่าง

๒. ยุทธศาสตร์ การพัฒนาเศรษฐกิจจากฐานการเกษตรและฐานชุมชนที่เข้มแข็ง

แบบ ผ.๐๒

๒.๓ แผนงานอุตสาหกรรมและโยธา

ที่	โครงการ	วัตถุประสงค์	เป้าหมาย (ผลผลิตของโครงการ)	งบประมาณ					ตัวชี้วัด (KPI)	ผลที่คาดว่าจะได้รับ	หน่วยงาน รับผิดชอบหลัก
				๒๕๖๖ (บาท)	๒๕๖๗ (บาท)	๒๕๖๘ (บาท)	๒๕๖๙ (บาท)	๒๕๗๐ (บาท)			
๓	โครงการก่อสร้างถนนคอนกรีตเสริมเหล็กขอยรัมย์เย็น ๒ (ทิศเหนือ) หมู่ที่ ๑ บ้านต้นประดู่	เพื่อจ้างเหมาก่อสร้างถนนคอนกรีตเสริมเหล็กตามแบบแปลนของ อบต.หนองหลุม	ถนน คสล. กว้าง ๓.๕๐ เมตร หนา ๐.๑๕ เมตร ระยะทางยาว ๘๐๐ เมตร	-	๓๕๐,๐๐๐	๓๕๐,๐๐๐	๓๕๐,๐๐๐	๓๕๐,๐๐๐	ปริมาณงานที่ได้รับการก่อสร้าง	ถนนได้มาตรฐานประชาชนได้รับความสะดวก รวดเร็ว ในการคมนาคมขนส่ง	กองช่าง
๔	โครงการก่อสร้างถนนคอนกรีตเสริมเหล็กสายถ้ำนางเจือก หมู่ที่ ๑ บ้านต้นประดู่	เพื่อจ้างเหมาก่อสร้างถนนคอนกรีตเสริมเหล็กตามแบบแปลนของ อบต.หนองหลุม	ถนน คสล. กว้าง ๓.๕๐ เมตร หนา ๐.๑๕ เมตร ระยะทางยาว ๕๐๐ เมตร	-	-	๒๕๐,๐๐๐	๒๕๐,๐๐๐	๓๗๕,๐๐๐	ปริมาณงานที่ได้รับการก่อสร้าง	ถนนได้มาตรฐานประชาชนได้รับความสะดวก รวดเร็ว ในการคมนาคมขนส่ง	กองช่าง
๕	โครงการก่อสร้างถนนคอนกรีตเสริมเหล็กสายหนองขวาง หมู่ที่ ๑ บ้านต้นประดู่	เพื่อจ้างเหมาก่อสร้างถนนคอนกรีตเสริมเหล็กตามแบบแปลนของ อบต.หนองหลุม	ถนน คสล. กว้าง ๔ เมตร หนา ๐.๑๕ เมตร ระยะทางยาว ๗๐๐ เมตร	๓๐๐,๐๐๐	๓๐๐,๐๐๐	๓๐๐,๐๐๐	๓๐๐,๐๐๐	๓๐๐,๐๐๐	ปริมาณงานที่ได้รับการก่อสร้าง	ถนนได้มาตรฐานประชาชนได้รับความสะดวก รวดเร็ว ในการคมนาคมขนส่ง	กองช่าง

๒. ยุทธศาสตร์ การพัฒนาเศรษฐกิจจากฐานการเกษตรและฐานชุมชนที่เข้มแข็ง

แบบ ผ.๐๒

๒.๓ แผนงานอุตสาหกรรมและโยธา

ที่	โครงการ	วัตถุประสงค์	เป้าหมาย (ผลผลิตของโครงการ)	งบประมาณ					ตัวชี้วัด (KPI)	ผลที่คาดว่าจะได้รับ	หน่วยงาน รับผิดชอบหลัก
				๒๕๖๖ (บาท)	๒๕๖๗ (บาท)	๒๕๖๘ (บาท)	๒๕๖๙ (บาท)	๒๕๗๐ (บาท)			
๖	โครงการก่อสร้างถนนคอนกรีตเสริมเหล็กสามแยกก้านัน หมู่ที่ ๑ บ้านต้นประดู่ เชื่อมต่อดำบลกำแพงดิน อำเภอสามง่าม จังหวัดพิจิตร	เพื่อจ้างเหมาก่อสร้างถนนคอนกรีตเสริมเหล็กตามแบบแปลนของ อบต.หนองหลุม	ถนน คสล. กว้าง ๕ เมตร หนา ๐.๑๕ เมตร ระยะทางยาว ๑,๐๐๐ เมตร	๕๐๐,๐๐๐	๕๐๐,๐๐๐	๕๐๐,๐๐๐	๕๐๐,๐๐๐	๕๐๐,๐๐๐	ปริมาณงานที่ได้รับการก่อสร้าง	ถนนได้มาตรฐานประชาชนได้รับความสะดวก รวดเร็ว ในการคมนาคมขนส่ง	กองช่าง
๗	โครงการก่อสร้างราวกันอันตราย หมู่ที่ ๑ บ้านต้นประดู่	เพื่อจ้างเหมาก่อสร้างราวกันอันตราย	ราวกันอันตราย จำนวน ๒ จุด บริเวณหน้าวัดต้นประดู่และสะพานระมานน้อย	-	๑๐๐,๐๐๐	-	-	-	ปริมาณงานที่ได้รับการก่อสร้าง	ประชาชนมีความปลอดภัยในการสัญจร	กองช่าง
๘	โครงการติดตั้งเครื่องออกกำลังกาย หมู่ที่ ๑ บ้านต้นประดู่	เพื่อติดตั้งเครื่องออกกำลังกาย	เครื่องออกกำลังกายสำหรับประชาชน	-	-	๑๐๐,๐๐๐	-	-	ปริมาณงานที่ได้รับการดำเนินการ	ประชาชนมีสุขภาพกายและใจที่ดี	กองช่าง
๙	โครงการซ่อมแซมประปาหมู่บ้าน หมู่ที่ ๑ บ้านต้นประดู่	เพื่อซ่อมแซมประปาหมู่บ้าน	ซ่อมแซมประปาหมู่บ้าน	๕๐,๐๐๐	-	-	-	-	ปริมาณงานที่ได้รับการดำเนินการ	ประชาชนมีน้ำสำหรับอุปโภค	กองช่าง

๒. ยุทธศาสตร์ การพัฒนาเศรษฐกิจจากฐานการเกษตรและฐานชุมชนที่เข้มแข็ง

แบบ ผ.๐๒

๒.๓ แผนงานอุตสาหกรรมและโยธา

ที่	โครงการ	วัตถุประสงค์	เป้าหมาย (ผลผลิตของโครงการ)	งบประมาณ					ตัวชี้วัด (KPI)	ผลที่คาดว่าจะได้รับ	หน่วยงาน รับผิดชอบหลัก
				๒๕๖๖ (บาท)	๒๕๖๗ (บาท)	๒๕๖๘ (บาท)	๒๕๖๙ (บาท)	๒๕๗๐ (บาท)			
๑๐	โครงการลงลูกรังถนนสายเนินสนามเพาะ หมู่ที่ ๒ บ้านโนนป่าแดง	เพื่อจ้างเหมาลงลูกรัง พร้อมปรับเกลี่ยโดยรถเกรดเตอร์มอเตอร์และรถบด	ถนนลูกรัง กว้าง ๔ เมตร หนาเฉลี่ย ๐.๑๕ เมตร ระยะทางยาว ๑,๐๐๐ เมตร	-	-	-	-	๒๒๐,๐๐๐	ปริมาณงานที่ได้รับการดำเนินการ	ถนนได้มาตรฐาน ประชาชนได้รับความสะดวก รวดเร็ว ในการคมนาคมขนส่ง	กองช่าง
๑๑	โครงการลงลูกรังถนนสายหนองคอนทะเล หมู่ที่ ๒ บ้านโนนป่าแดง ถึง หมู่ที่ ๑ บ้านสามง่าม ตำบลสามง่าม อำเภอสามง่าม จังหวัดพิจิตร	เพื่อจ้างเหมาลงลูกรัง พร้อมปรับเกลี่ยโดยรถเกรดเตอร์มอเตอร์และรถบด	ถนนลูกรัง กว้าง ๔ เมตร หนาเฉลี่ย ๐.๑๕ เมตร ระยะทางยาว ๑,๕๐๐ เมตร	-	-	๓๒๒,๐๐๐	-	-	ปริมาณงานที่ได้รับการดำเนินการ	ถนนได้มาตรฐาน ประชาชนได้รับความสะดวก รวดเร็ว ในการคมนาคมขนส่ง	กองช่าง
๑๒	โครงการลงลูกรังถนนคันคลองเชื่อมบ้านไหลโกถึงหนองน้ำธารณะเนินสนามเพาะ	เพื่อจ้างเหมาลงลูกรัง พร้อมปรับเกลี่ยโดยรถเกรดเตอร์มอเตอร์และรถบด	ถนนลูกรัง กว้าง ๓ เมตร หนาเฉลี่ย ๐.๑๕ เมตร ระยะทางยาว ๑,๕๐๐ เมตร	-	-	๒๔๒,๐๐๐	-	-	ปริมาณงานที่ได้รับการดำเนินการ	ถนนได้มาตรฐาน ประชาชนได้รับความสะดวก รวดเร็ว ในการคมนาคมขนส่ง	กองช่าง

๒. ยุทธศาสตร์ การพัฒนาเศรษฐกิจจากฐานการเกษตรและฐานชุมชนที่เข้มแข็ง

แบบ ผ.๐๒

๒.๓ แผนงานอุตสาหกรรมและโยธา

ที่	โครงการ	วัตถุประสงค์	เป้าหมาย (ผลผลิตของโครงการ)	งบประมาณ					ตัวชี้วัด (KPI)	ผลที่คาดว่าจะได้รับ	หน่วยงาน รับผิดชอบหลัก
				๒๕๖๖ (บาท)	๒๕๖๗ (บาท)	๒๕๖๘ (บาท)	๒๕๖๙ (บาท)	๒๕๗๐ (บาท)			
๑๓	โครงการลงลูกรังถนนรอบหนองสาธารณะ หมู่ที่ ๒ บ้านโนนป่าแดง	เพื่อจ้างเหมาลงลูกรัง พร้อมปรับเกลี่ยโดยรถเกรดเตอร์มอเตอร์และรถบด	ถนนลูกรัง กว้าง ๔ เมตร หนาเฉลี่ย ๐.๑๕ เมตร ระยะทางยาว ๑,๐๐๐ เมตร	-	-	๒๒๐,๐๐๐	-	-	ปริมาณงานที่ได้รับการดำเนินการ	ถนนได้มาตรฐานประชาชนได้รับความสะดวก รวดเร็ว ในการคมนาคมขนส่ง	กองช่าง
๑๔	โครงการก่อสร้างถนนคอนกรีตเสริมเหล็กสายบ้านโนนป่าแดงถึงบ้านโนนชำน	เพื่อจ้างเหมาก่อสร้างถนนคอนกรีตเสริมเหล็กตามแบบแปลนของ อบต.หนองหลุม	ถนน คสล. กว้าง ๕ เมตร หนา ๐.๑๕ เมตร ระยะทางยาว ๗๐๐ เมตร	๓๖๐,๐๐๐	๓๖๐,๐๐๐	๓๖๐,๐๐๐	๓๖๐,๐๐๐	๓๖๐,๐๐๐	ปริมาณงานที่ได้รับการก่อสร้าง	ถนนได้มาตรฐานประชาชนได้รับความสะดวก รวดเร็ว ในการคมนาคมขนส่ง	กองช่าง
๑๕	โครงการก่อสร้างถนนคอนกรีตเสริมเหล็ก ซอย ๓ หมู่ที่ ๒ บ้านโนนป่าแดง	เพื่อจ้างเหมาก่อสร้างถนนคอนกรีตเสริมเหล็กตามแบบแปลนของ อบต.หนองหลุม	ถนน คสล. กว้าง ๓ เมตร หนา ๐.๑๕ เมตร ระยะทางยาว ๒๐๐ เมตร	-	-	๓๕๐,๐๐๐	-	-	ปริมาณงานที่ได้รับการก่อสร้าง	ถนนได้มาตรฐานประชาชนได้รับความสะดวก รวดเร็ว ในการคมนาคมขนส่ง	กองช่าง

๒. ยุทธศาสตร์ การพัฒนาเศรษฐกิจจากฐานการเกษตรและฐานชุมชนที่เข้มแข็ง

แบบ ผ.๐๒

๒.๓ แผนงานอุตสาหกรรมและโยธา

ที่	โครงการ	วัตถุประสงค์	เป้าหมาย (ผลผลิตของโครงการ)	งบประมาณ					ตัวชี้วัด (KPI)	ผลที่คาดว่าจะได้รับ	หน่วยงาน รับผิดชอบหลัก
				๒๕๖๖ (บาท)	๒๕๖๗ (บาท)	๒๕๖๘ (บาท)	๒๕๖๙ (บาท)	๒๕๗๐ (บาท)			
๑๖	โครงการลงลูกรังสายหมูที่ ๓ บ้านต้นประดู่ - บ้านหนองนางนวล	เพื่อจ้างเหมาลงลูกรัง พร้อมปรับเกลี่ยโดยรถเกรดเตอร์มอเตอร์และรถบด	ถนนลูกรัง กว้าง ๔ เมตร หนาเฉลี่ย ๐.๑๕ เมตร ระยะทางยาว ๑,๕๐๐ เมตร	-	๓๓๐,๐๐๐	-	-	-	ปริมาณงานที่ได้รับการดำเนินการ	ถนนได้มาตรฐาน ประชาชนได้รับความสะดวก รวดเร็ว ในการคมนาคมขนส่ง	กองช่าง
๑๗	โครงการซ่อมแซมถนนคอนกรีตเสริมเหล็กสายกลางหมู่บ้าน หมูที่ ๓ บ้านต้นประดู่	เพื่อซ่อมแซมถนนคอนกรีตเสริมเหล็ก	ซ่อมแซมถนน คสล. ระยะทางยาว ๑๘๘ เมตร พร้อมลงลูกรังไหล่ทางข้างละ ๐.๕๐ เมตร	-	๒๐๐,๐๐๐	-	-	-	ปริมาณงานที่ได้รับการดำเนินการ	ถนนได้มาตรฐาน ประชาชนได้รับความสะดวก รวดเร็ว ในการคมนาคมขนส่ง	กองช่าง
๑๘	โครงการเสริมผิวแอสฟัลท์ติกคอนกรีตถนนสายกลางหมู่บ้าน หมูที่ ๓ บ้านต้นประดู่	เพื่อจ้างเหมาเสริมผิวแอสฟัลท์ติกคอนกรีต	ถนนลาดยาง กว้าง ๔ เมตร หนา ๐.๐๔ เมตร ระยะทางยาว ๖๐๐ เมตร	๕๐๐,๐๐๐	๓๐๐,๐๐๐	-	-	-	ปริมาณงานที่ได้รับการดำเนินการ	ถนนได้มาตรฐาน ประชาชนได้รับความสะดวก รวดเร็ว ในการคมนาคมขนส่ง	กองช่าง

๒. ยุทธศาสตร์ การพัฒนาเศรษฐกิจจากฐานการเกษตรและฐานชุมชนที่เข้มแข็ง

แบบ ผ.๐๒

๒.๓ แผนงานอุตสาหกรรมและโยธา

ที่	โครงการ	วัตถุประสงค์	เป้าหมาย (ผลผลิตของโครงการ)	งบประมาณ					ตัวชี้วัด (KPI)	ผลที่คาดว่าจะได้รับ	หน่วยงาน รับผิดชอบหลัก
				๒๕๖๖ (บาท)	๒๕๖๗ (บาท)	๒๕๖๘ (บาท)	๒๕๖๙ (บาท)	๒๕๗๐ (บาท)			
๑๙	โครงการลงลูกรังซอย ๒ หมู่ที่ ๔ บ้านป่าสัก	เพื่อจ้างเหมาลงลูกรัง พร้อมปรับเกลี่ยโดยรถเกรดเตอร์มอเตอร์และรถบด	ถนนลูกรัง กว้าง ๔ เมตร หนาเฉลี่ย ๐.๑๕ เมตร ระยะทางยาว ๔๐๐ เมตร	-	-	-	๑๑๐,๐๐๐	-	ปริมาณงานที่ได้รับการดำเนินการ	ถนนได้มาตรฐาน ประชาชนได้รับความสะดวก รวดเร็ว ในการคมนาคมขนส่ง	กองช่าง
๒๐	โครงการลงลูกรังสายคลองป่าสัก เชื่อมทุ่งกา ระบาท ๑	เพื่อจ้างเหมาลงลูกรัง พร้อมปรับเกลี่ยโดยรถเกรดเตอร์มอเตอร์และรถบด	ถนนลูกรัง กว้าง ๔ เมตร หนาเฉลี่ย ๐.๑๕ เมตร ระยะทางยาว ๕,๐๐๐ เมตร	-	๒๕๐,๐๐๐	๒๕๐,๐๐๐	๓๐๐,๐๐๐	๓๐๐,๐๐๐	ปริมาณงานที่ได้รับการดำเนินการ	ถนนได้มาตรฐาน ประชาชนได้รับความสะดวก รวดเร็ว ในการคมนาคมขนส่ง	กองช่าง
๒๑	โครงการลงลูกรังสายคลองป่าสักเชื่อมหนองรีน	เพื่อจ้างเหมาลงลูกรัง พร้อมปรับเกลี่ยโดยรถเกรดเตอร์มอเตอร์และรถบด	ถนนลูกรัง กว้าง ๔ เมตร หนาเฉลี่ย ๐.๑๕ เมตร ระยะทางยาว ๕,๐๐๐ เมตร	-	๒๕๐,๐๐๐	๒๕๐,๐๐๐	๓๐๐,๐๐๐	๓๐๐,๐๐๐	ปริมาณงานที่ได้รับการดำเนินการ	ถนนได้มาตรฐาน ประชาชนได้รับความสะดวก รวดเร็ว ในการคมนาคมขนส่ง	กองช่าง



๒. ยุทธศาสตร์ การพัฒนาเศรษฐกิจจากฐานการเกษตรและฐานชุมชนที่เข้มแข็ง

แบบ ผ.๐๒

๒.๓ แผนงานอุตสาหกรรมและโยธา

ที่	โครงการ	วัตถุประสงค์	เป้าหมาย (ผลผลิตของโครงการ)	งบประมาณ					ตัวชี้วัด (KPI)	ผลที่คาดว่าจะได้รับ	หน่วยงาน รับผิดชอบหลัก
				๒๕๖๖ (บาท)	๒๕๖๗ (บาท)	๒๕๖๘ (บาท)	๒๕๖๙ (บาท)	๒๕๗๐ (บาท)			
๒๒	โครงการลงลูกรังซอย หมู่ที่ ๔ บ้านป่าสัก	เพื่อจ้างเหมาลงลูกรัง พร้อมปรับเกลี่ยโดยรถเกรดเตอร์มอเตอร์และรถบด	ถนนลูกรัง กว้าง ๓ เมตร หนาเฉลี่ย ๐.๑๕ เมตร ระยะทางยาว ๑,๒๐๐ เมตร	-	-	-	-	๒๐๐,๐๐๐	ปริมาณงานที่ได้รับ การดำเนินการ	ถนนได้มาตรฐาน ประชาชนได้รับความสะดวก รวดเร็ว ในการคมนาคมขนส่ง	กองช่าง
๒๓	โครงการลงลูกรังถนนสายป่าช้า บ้านป่าสัก เชื่อมบ้านหนองหลุม และบ้านบัวยาง	เพื่อจ้างเหมาลงลูกรัง พร้อมปรับเกลี่ยโดยรถเกรดเตอร์มอเตอร์และรถบด	ถนนลูกรัง กว้าง ๔ เมตร หนาเฉลี่ย ๐.๑๕ เมตร ระยะทางยาว ๓,๐๐๐ เมตร	-	-	๒๕๐,๐๐๐	๒๕๐,๐๐๐	๒๕๐,๐๐๐	ปริมาณงานที่ได้รับ การดำเนินการ	ถนนได้มาตรฐาน ประชาชนได้รับความสะดวก รวดเร็ว ในการคมนาคมขนส่ง	กองช่าง
๒๔	โครงการลงลูกรังคันคลองส่งน้ำสายป่าสักถึงสายหนองรีน หมู่ที่ ๖ ตำบลวังโมกข์ อำเภอบางขัน จังหวัดพิจิตร	เพื่อจ้างเหมาลงลูกรัง พร้อมปรับเกลี่ยโดยรถเกรดเตอร์มอเตอร์และรถบด	ถนนลูกรัง กว้าง ๔ เมตร หนาเฉลี่ย ๐.๑๕ เมตร ระยะทางยาว ๖,๗๐๐ เมตร	-	-	๓๐๐,๐๐๐	๓๐๐,๐๐๐	๓๐๐,๐๐๐	ปริมาณงานที่ได้รับ การดำเนินการ	ถนนได้มาตรฐาน ประชาชนได้รับความสะดวก รวดเร็ว ในการคมนาคมขนส่ง	กองช่าง

๒. ยุทธศาสตร์ การพัฒนาเศรษฐกิจจากฐานการเกษตรและฐานชุมชนที่เข้มแข็ง

แบบ ผ.๐๒

๒.๓ แผนงานอุตสาหกรรมและโยธา

ที่	โครงการ	วัตถุประสงค์	เป้าหมาย (ผลผลิตของโครงการ)	งบประมาณ					ตัวชี้วัด (KPI)	ผลที่คาดว่าจะได้รับ	หน่วยงาน รับผิดชอบหลัก
				๒๕๖๖ (บาท)	๒๕๖๗ (บาท)	๒๕๖๘ (บาท)	๒๕๖๙ (บาท)	๒๕๗๐ (บาท)			
๒๕	โครงการลงลูกรังคั่น คลองส่งน้ำสายทุ่งการะ บาท หมู่ที่ ๔ บ้านป่าสัก	เพื่อจ้างเหมาลง ลูกรัง พร้อมปรับ เกลี่ยโดยรถเกรด เตอร์มอเตอร์และ รถบด	ถนนลูกรังกว้าง ๔ เมตร หนาเฉลี่ย ๐.๑๕ เมตร ระยะทางยาว ๓,๖๐๐ เมตร	-	๒๕๐,๐๐๐	๒๕๐,๐๐๐	๒๕๐,๐๐๐	๒๕๐,๐๐๐	ปริมาณงานที่ ได้รับการ ดำเนินการ	ถนนได้ มาตรฐาน ประชาชนได้รับ ความสะดวก รวดเร็ว ในการ คมนาคมขนส่ง	กองช่าง
๒๖	โครงการลงลูกรังถนน สายป่าช้า บ้านป่าสักถึง บ้านบัวยาง	เพื่อจ้างเหมาลง ลูกรัง พร้อมปรับ เกลี่ยโดยรถเกรด เตอร์มอเตอร์และ รถบด	ถนนลูกรัง กว้าง ๔ เมตร หนาเฉลี่ย ๐.๑๕ เมตร ระยะทางยาว ๑,๖๐๐ เมตร	-	-	-	๒๕๐,๐๐๐	๒๕๐,๐๐๐	ปริมาณงานที่ ได้รับการ ดำเนินการ	ถนนได้ มาตรฐาน ประชาชนได้รับ ความสะดวก รวดเร็ว ในการ คมนาคมขนส่ง	กองช่าง
๒๗	โครงการลงลูกรังถนน สายบ้านหนองหลุมถึง บ้านเหนือพัฒนา	เพื่อจ้างเหมาลง ลูกรัง พร้อมปรับ เกลี่ยโดยรถเกรด เตอร์มอเตอร์และ รถบด	ถนนลูกรัง กว้าง ๔ เมตร หนาเฉลี่ย ๐.๑๕ เมตร ระยะทางยาว ๘๐๐ เมตร	๑๙๐,๐๐๐	-	-	-	-	ปริมาณงานที่ ได้รับการ ดำเนินการ	ถนนได้ มาตรฐาน ประชาชนได้รับ ความสะดวก รวดเร็ว ในการ คมนาคมขนส่ง	กองช่าง

๒. ยุทธศาสตร์ การพัฒนาเศรษฐกิจจากฐานการเกษตรและฐานชุมชนที่เข้มแข็ง

แบบ ผ.๐๒

๒.๓ แผนงานอุตสาหกรรมและโยธา

ที่	โครงการ	วัตถุประสงค์	เป้าหมาย (ผลผลิตของโครงการ)	งบประมาณ					ตัวชี้วัด (KPI)	ผลที่คาดว่าจะได้รับ	หน่วยงาน รับผิดชอบหลัก
				๒๕๖๖ (บาท)	๒๕๖๗ (บาท)	๒๕๖๘ (บาท)	๒๕๖๙ (บาท)	๒๕๗๐ (บาท)			
๒๘	โครงการลงลูกรังคั่น คลองวังสำโรง ช่วงหมู่ที่ ๖ บ้านยางนกระทุง	เพื่อจ้างเหมาลง ลูกรัง พร้อมปรับ เกลี่ยโดยรถเกรด เตอร์มอเตอร์และ รถบด	ถนนลูกรัง กว้าง ๔ เมตร หนาเฉลี่ย ๐.๑๕ เมตร ระยะทางยาว ๒,๘๐๐ เมตร	๓๐๐,๐๐๐	๓๐๑,๐๐๐	-	-	-	ปริมาณงานที่ ได้รับการ ดำเนินการ	ถนนได้ มาตรฐาน ประชาชนได้รับ ความสะดวก รวดเร็ว ในการ คมนาคมขนส่ง	กองช่าง
๒๙	โครงการก่อสร้างถนนดิน ลูกรังสายบ่อทราย หมู่ที่ ๖ บ้านยางนกระทุง	เพื่อจ้างเหมา ก่อสร้างถนนดิน ลูกรัง พร้อมปรับ เกลี่ยโดยรถเกรด เตอร์มอเตอร์และ รถบด	ผิวจราจรกว้าง ๔ เมตรระยะทางยาว ๓๐๐ เมตร	๑๕๐,๐๐๐	-	-	-	-	ปริมาณงานที่ ได้รับการ ก่อสร้าง	ถนนได้ มาตรฐาน ประชาชนได้รับ ความสะดวก รวดเร็ว ในการ คมนาคมขนส่ง	กองช่าง
๓๐	โครงการก่อสร้างถนน คอนกรีตเสริมเหล็กสาย เมืองทอง หมู่ที่ ๖ บ้าน ยางนกระทุง	เพื่อจ้างเหมา ก่อสร้างถนน คอนกรีตเสริม เหล็กตามแบบ แปลนของ อบต. หนองหลุม	ถนน คสล. กว้าง ๓ เมตร หนา ๐.๑๕ เมตร ระยะทางยาว ๑๐๐ เมตร	-	-	-	๑๕๐,๐๐๐	-	ปริมาณงานที่ ได้รับการ ก่อสร้าง	ถนนได้ มาตรฐาน ประชาชนได้รับ ความสะดวก รวดเร็ว ในการ คมนาคมขนส่ง	กองช่าง

๒. ยุทธศาสตร์ การพัฒนาเศรษฐกิจจากฐานการเกษตรและฐานชุมชนที่เข้มแข็ง

แบบ ผ.๐๒

๒.๓ แผนงานอุตสาหกรรมและโยธา

ที่	โครงการ	วัตถุประสงค์	เป้าหมาย (ผลผลิตของโครงการ)	งบประมาณ					ตัวชี้วัด (KPI)	ผลที่คาดว่าจะได้รับ	หน่วยงาน รับผิดชอบหลัก
				๒๕๖๖ (บาท)	๒๕๖๗ (บาท)	๒๕๖๘ (บาท)	๒๕๖๙ (บาท)	๒๕๗๐ (บาท)			
๓๑	โครงการก่อสร้างถนนคอนกรีตเสริมเหล็กสายบ่อทราย หมู่ที่ ๖ บ้านยางนงกระทุง	เพื่อจ้างเหมาก่อสร้างถนนคอนกรีตเสริมเหล็กตามแบบแปลนของ อบต.หนองหลุม	ถนน คสล. กว้าง ๔ เมตร หน้า ๐.๑๕ เมตร ระยะทางยาว ๓๐๐ เมตร	-	-	-	๓๐๐,๐๐๐	๓๐๐,๐๐๐	ปริมาณงานที่ได้รับการก่อสร้าง	ถนนได้มาตรฐานประชาชนได้รับความสะดวก รวดเร็ว ในการคมนาคมขนส่ง	กองช่าง
๓๒	โครงการก่อสร้างถนนคอนกรีตเสริมเหล็กสายกำไรทอง ซอย ๑ หมู่ที่ ๖ บ้านยางนงกระทุง	เพื่อจ้างเหมาก่อสร้างถนนคอนกรีตเสริมเหล็กตามแบบแปลนของ อบต.หนองหลุม	ถนน คสล. กว้าง ๔ เมตร หน้า ๐.๑๕ เมตร ระยะทางยาว ๓๐๐ เมตร	-	-	๓๐๐,๐๐๐	๓๐๐,๐๐๐	-	ปริมาณงานที่ได้รับการก่อสร้าง	ถนนได้มาตรฐานประชาชนได้รับความสะดวก รวดเร็ว ในการคมนาคมขนส่ง	กองช่าง
๓๓	โครงการก่อสร้างถนนคอนกรีตเสริมเหล็กสายบ้านยางนงกระทุง (วิมานพรหม) หมู่ที่ ๖ ตำบลหนองหลุม อำเภอยางชุมน้อย จังหวัดศรีสะเกษ	เพื่อจ้างเหมาก่อสร้างถนนคอนกรีตเสริมเหล็กตามแบบแปลนของ อบต.หนองหลุม	ถนน คสล. กว้าง ๔ เมตร หน้า ๐.๑๕ เมตร ระยะทางยาว ๑,๐๐๐ เมตร	๔๐๐,๐๐๐	๔๐๐,๐๐๐	๔๐๐,๐๐๐	๔๐๐,๐๐๐	๓๒๐,๐๐๐	ปริมาณงานที่ได้รับการก่อสร้าง	ถนนได้มาตรฐานประชาชนได้รับความสะดวก รวดเร็ว ในการคมนาคมขนส่ง	กองช่าง

๒. ยุทธศาสตร์ การพัฒนาเศรษฐกิจจากฐานการเกษตรและฐานชุมชนที่เข้มแข็ง

แบบ ผ.๐๒

๒.๓ แผนงานอุตสาหกรรมและโยธา

ที่	โครงการ	วัตถุประสงค์	เป้าหมาย (ผลผลิตของโครงการ)	งบประมาณ					ตัวชี้วัด (KPI)	ผลที่คาดว่าจะได้รับ	หน่วยงาน รับผิดชอบหลัก
				๒๕๖๖ (บาท)	๒๕๖๗ (บาท)	๒๕๖๘ (บาท)	๒๕๖๙ (บาท)	๒๕๗๐ (บาท)			
๓๔	โครงการก่อสร้างถนนคอนกรีตเสริมเหล็กสายบ้านยางนกระทุง หมู่ที่ ๖ ถึงสายเอเชีย ๑๑๗ ตำบลหนองหลุม อำเภอชिरบารมี จังหวัดพิจิตร	เพื่อจ้างเหมาก่อสร้างถนนคอนกรีตเสริมเหล็กตามแบบแปลนของ อบต.หนองหลุม	ถนน คสล. กว้าง ๔ เมตร หนา ๐.๑๕ เมตร ระยะทางยาว ๙๐๐ เมตร	๓๐๐,๐๐๐	๓๐๐,๐๐๐	๓๐๐,๐๐๐	๓๐๐,๐๐๐	๕๒๘,๐๐๐	ปริมาณงานที่ได้รับการก่อสร้าง	ถนนได้มาตรฐานประชาชนได้รับความสะดวก รวดเร็ว ในการคมนาคมขนส่ง	กองช่าง
๓๕	โครงการก่อสร้างลานกีฬาพร้อมเครื่องออกกำลังกาย หมู่ที่ ๖ บ้านยางนกระทุง	เพื่อก่อสร้างลานกีฬาพร้อมเครื่องออกกำลังกาย	ลานกีฬาพร้อมเครื่องออกกำลังกาย	-	-	๒๐๐,๐๐๐	-	-	ปริมาณงานที่ได้รับการก่อสร้าง	ประชาชนมีสุขภาพกายและใจที่ดี	กองช่าง
๓๖	โครงการลงลูกรังคันคลองบริเวณเส้นถนนทางหลวงหมายเลข ๑๑๗ ถึง บ้านห้วยห้าง	เพื่อจ้างเหมาลงลูกรัง พร้อมปรับเกลี่ยโดยรถเกรดเตอร์มอเตอร์และรถบด	ถนนลูกรัง กว้าง ๔ เมตร หนาเฉลี่ย ๐.๑๕ เมตร ระยะทางยาว ๑,๗๐๐ เมตร	-	-	-	-	๓๘๐,๐๐๐	ปริมาณงานที่ดำเนินการ	ถนนได้มาตรฐานประชาชนได้รับความสะดวก รวดเร็ว ในการคมนาคมขนส่ง	กองช่าง

๒. ยุทธศาสตร์ การพัฒนาเศรษฐกิจจากฐานการเกษตรและฐานชุมชนที่เข้มแข็ง

แบบ ผ.๐๒

๒.๓ แผนงานอุตสาหกรรมและโยธา

ที่	โครงการ	วัตถุประสงค์	เป้าหมาย (ผลผลิตของโครงการ)	งบประมาณ					ตัวชี้วัด (KPI)	ผลที่คาดว่าจะได้รับ	หน่วยงาน รับผิดชอบหลัก
				๒๕๖๖ (บาท)	๒๕๖๗ (บาท)	๒๕๖๘ (บาท)	๒๕๖๙ (บาท)	๒๕๗๐ (บาท)			
๓๗	โครงการลงลูกรังสาย หนองตะเข้เชื่อมถนน ทางหลวงหมายเลข ๑๑๗	เพื่อจ้างเหมาลง ลูกรัง พร้อมปรับ เกลี่ยโดยรถเกรด เตอร์มอเตอร์และ รถบด	ถนนลูกรัง กว้าง ๔ เมตร หนาเฉลี่ย ๐.๑๕ เมตร ระยะทางยาว ๒,๐๐๐ เมตร	๔๓๐,๐๐๐	-	-	-	-	ปริมาณงานที่ ได้รับการ ดำเนินการ	ถนนได้ มาตรฐาน ประชาชนได้รับ ความสะดวก รวดเร็ว ในการ คมนาคมขนส่ง	กองช่าง
๓๘	โครงการเสริมถนนดินลง ลูกรัง หมู่ ๗ บ้านไหล่โก - หมู่ ๒ บ้านโนนป่าแดง	เพื่อจ้างเหมาเสริม ถนนดินลงลูกรัง พร้อมปรับเกลี่ย โดยรถเกรดเตอร์ มอเตอร์และรถบด ตามแบบแปลน ของ อบต.หนอง หลุม	ผิวจราจร กว้าง ๔ เมตร ระยะทางยาว ๑,๑๓๕ เมตร	๒๔๔,๐๐๐	-	-	-	-	ปริมาณงานที่ ได้รับการ ดำเนินการ	ถนนได้ มาตรฐาน ประชาชนได้รับ ความสะดวก รวดเร็ว ในการ คมนาคมขนส่ง	กองช่าง
๓๙	โครงการก่อสร้างถนน คอนกรีตเสริมเหล็กขอย หลังนิคมอุตสาหกรรมฯ หมู่ที่ ๗ บ้านไหล่โก	เพื่อจ้างเหมา ก่อสร้างถนน คอนกรีตเสริม เหล็กตามแบบ แปลนของ อบต. หนองหลุม	ถนน คสล. กว้าง ๔ เมตร หนา ๐.๑๕ เมตร ระยะทางยาว ๗๐๓ เมตร	๒๐๖,๐๐๐	๓๐๐,๐๐๐	๓๐๐,๐๐๐	๓๐๐,๐๐๐	๓๐๐,๐๐๐	ปริมาณงานที่ ได้รับการ ก่อสร้าง	ถนนได้ มาตรฐาน ประชาชนได้รับ ความสะดวก รวดเร็ว ในการ คมนาคมขนส่ง	กองช่าง

๒. ยุทธศาสตร์ การพัฒนาเศรษฐกิจจากฐานการเกษตรและฐานชุมชนที่เข้มแข็ง

แบบ ผ.๐๒

๒.๓ แผนงานอุตสาหกรรมและโยธา

ที่	โครงการ	วัตถุประสงค์	เป้าหมาย (ผลผลิตของโครงการ)	งบประมาณ					ตัวชี้วัด (KPI)	ผลที่คาดว่าจะได้รับ	หน่วยงาน รับผิดชอบหลัก
				๒๕๖๖ (บาท)	๒๕๖๗ (บาท)	๒๕๖๘ (บาท)	๒๕๖๙ (บาท)	๒๕๗๐ (บาท)			
๔๐	โครงการก่อสร้างถนนคอนกรีตเสริมเหล็กสายเลียบบ้านโฮลโก หมู่ที่ ๗ บ้านโฮลโก	เพื่อจ้างเหมาก่อสร้างถนนคอนกรีตเสริมเหล็กตามแบบแปลนของ อบต.หนองหลุม	ถนน คสล. กว้าง ๔ เมตร หนา ๐.๑๕ เมตร ระยะทางยาว ๑,๑๓๕ เมตร	๔๕๐,๐๐๐	๔๕๐,๐๐๐	๔๕๐,๐๐๐	๔๕๐,๐๐๐	๔๗๐,๐๐๐	ปริมาณงานที่ได้รับการก่อสร้าง	ถนนได้มาตรฐานประชาชนได้รับความสะดวก รวดเร็ว ในการคมนาคมขนส่ง	กองช่าง
๔๑	โครงการก่อสร้างถนนคอนกรีตเสริมเหล็กซอยฝายน้ำล้น หมู่ที่ ๗ บ้านโฮลโก	เพื่อจ้างเหมาก่อสร้างถนนคอนกรีตเสริมเหล็กตามแบบแปลนของ อบต.หนองหลุม	ถนน คสล. กว้าง ๓ เมตร หนา ๐.๑๕ เมตร ระยะทางยาว ๑๐๐ เมตร	-	-	-	๑๕๐,๐๐๐	-	ปริมาณงานที่ได้รับการก่อสร้าง	ถนนได้มาตรฐานประชาชนได้รับความสะดวก รวดเร็ว ในการคมนาคมขนส่ง	กองช่าง
๔๒	โครงการก่อสร้างถนนคอนกรีตเสริมเหล็กพร้อมวางท่อระบายน้ำสายคลองมะพิบ หมู่ที่ ๗ บ้านโฮลโก (ช่วงที่ ๑)	เพื่อจ้างเหมาก่อสร้างถนนคอนกรีตเสริมเหล็กพร้อมวางท่อระบายน้ำ	ก่อสร้างถนนคอนกรีตเสริมเหล็กพร้อมวางท่อระบายน้ำ ระยะทางยาว ๒๙๘ เมตร	-	๕๐๐,๐๐๐	๕๐๐,๐๐๐	-	-	ปริมาณงานที่ได้รับการก่อสร้าง	ถนนได้มาตรฐานประชาชนได้รับความสะดวก รวดเร็ว ในการคมนาคมขนส่ง	กองช่าง

๒. ยุทธศาสตร์ การพัฒนาเศรษฐกิจจากฐานการเกษตรและฐานชุมชนที่เข้มแข็ง

แบบ ผ.๐๒

๒.๓ แผนงานอุตสาหกรรมและโยธา

ที่	โครงการ	วัตถุประสงค์	เป้าหมาย (ผลผลิตของโครงการ)	งบประมาณ					ตัวชี้วัด (KPI)	ผลที่คาดว่าจะได้รับ	หน่วยงาน รับผิดชอบหลัก
				๒๕๖๖ (บาท)	๒๕๖๗ (บาท)	๒๕๖๘ (บาท)	๒๕๖๙ (บาท)	๒๕๗๐ (บาท)			
๔๓	โครงการก่อสร้างถนนคอนกรีตเสริมเหล็กพร้อมวางท่อระบายน้ำสายคลองมะปับ หมู่ที่ ๗ บ้านไหลโก (ช่วงที่ ๒)	เพื่อจ้างเหมาก่อสร้างถนนคอนกรีตเสริมเหล็กพร้อมวางท่อระบายน้ำ	ก่อสร้างถนนคอนกรีตเสริมเหล็กพร้อมวางท่อระบายน้ำ ระยะทางยาว ๑๘๖ เมตร	-	-	-	๕๐๐,๐๐๐	๒๕๐,๐๐๐	ปริมาณงานที่ได้รับการก่อสร้าง	ถนนได้มาตรฐานประชาชนได้รับความสะดวกรวดเร็ว ในการคมนาคมขนส่ง	กองช่าง
๔๔	โครงการก่อสร้างศาลาอเนกประสงค์บ้านไหลโก	เพื่อจ้างเหมาก่อสร้างศาลาอเนกประสงค์	ศาลาอเนกประสงค์ กว้าง ๘ เมตร ยาว ๑๔ เมตร พร้อมห้องน้ำ และห้องเก็บของ	-	-	-	๓๕๐,๐๐๐	-	ปริมาณงานที่ได้รับการก่อสร้าง	ประชาชนมีสถานที่สำหรับใช้ทำกิจกรรมของหมู่บ้าน	กองช่าง
๔๕	โครงการต่อเติมอาคารอเนกประสงค์บ้านไหลโก	เพื่อจ้างเหมาต่อเติมอาคารอเนกประสงค์	ต่อเติมอาคารอเนกประสงค์ กว้าง ๕ เมตร ยาว ๑๒ เมตร พร้อมถมดินปรับพื้นที่ด้านข้าง	-	๔๐๐,๐๐๐	-	-	-	ปริมาณงานที่ได้รับการก่อสร้าง	ประชาชนมีสถานที่สำหรับใช้ทำกิจกรรมของหมู่บ้าน	กองช่าง



๒. ยุทธศาสตร์ การพัฒนาเศรษฐกิจจากฐานการเกษตรและฐานชุมชนที่เข้มแข็ง

แบบ ผ.๐๒

๒.๓ แผนงานอุตสาหกรรมและโยธา

ที่	โครงการ	วัตถุประสงค์	เป้าหมาย (ผลผลิตของโครงการ)	งบประมาณ					ตัวชี้วัด (KPI)	ผลที่คาดว่าจะได้รับ	หน่วยงาน รับผิดชอบหลัก
				๒๕๖๖ (บาท)	๒๕๖๗ (บาท)	๒๕๖๘ (บาท)	๒๕๖๙ (บาท)	๒๕๗๐ (บาท)			
๔๖	โครงการก่อสร้างราวกันอันตรายบริเวณหน้าศาลเจ้าพ่อปู่ดำ หมู่ที่ ๗ บ้านไหลโก	เพื่อจ้างเหมาก่อสร้างราวกันอันตราย	ราวกันอันตราย สูง ๑.๐๐ เมตร ยาว ๑๒ เมตร	๕๐,๐๐๐	-	-	-	-	ปริมาณงานที่ได้รับการก่อสร้าง	ประชาชนได้รับความปลอดภัยในการสัญจร	กองช่าง
๔๗	โครงการก่อสร้างราวกันอันตรายบริเวณคลองมะพิบ หมู่ที่ ๗ บ้านไหลโก	เพื่อจ้างเหมาก่อสร้างราวกันอันตราย	ราวกันอันตราย	-	๕๐,๐๐๐	-	-	-	ปริมาณงานที่ได้รับการก่อสร้าง	ประชาชนได้รับความปลอดภัยในการสัญจร	กองช่าง
๔๘	โครงการก่อสร้างราวกันอันตรายบริเวณคลองห้วยน้อย หมู่ที่ ๗ บ้านไหลโก	เพื่อจ้างเหมาก่อสร้างราวกันอันตราย	ราวกันอันตราย	-	๕๐,๐๐๐	-	-	-	ปริมาณงานที่ได้รับการก่อสร้าง	ประชาชนได้รับความปลอดภัยในการสัญจร	กองช่าง
๔๙	โครงการปรับปรุงภูมิทัศน์หนองไหลโก	เพื่อจ้างเหมาปรับปรุงภูมิทัศน์หนองไหลโก	ปรับปรุงภูมิทัศน์หนองไหลโกให้เป็นสถานที่พักผ่อนและออกกำลังกาย	-	-	-	๓๐๐,๐๐๐	-	ระดับความพึงพอใจของประชาชนอยู่ในระดับดี	ประชาชนมีสถานที่พักผ่อนและออกกำลังกาย	กองช่าง

๒. ยุทธศาสตร์ การพัฒนาเศรษฐกิจจากฐานการเกษตรและฐานชุมชนที่เข้มแข็ง

แบบ ผ.๐๒

๒.๓ แผนงานอุตสาหกรรมและโยธา

ที่	โครงการ	วัตถุประสงค์	เป้าหมาย (ผลผลิตของโครงการ)	งบประมาณ					ตัวชี้วัด (KPI)	ผลที่คาดว่าจะได้รับ	หน่วยงาน รับผิดชอบหลัก
				๒๕๖๖ (บาท)	๒๕๖๗ (บาท)	๒๕๖๘ (บาท)	๒๕๖๙ (บาท)	๒๕๗๐ (บาท)			
๕๐	โครงการวางท่อน้ำเสียภายในหมู่บ้าน หมู่ที่ ๗ บ้านไหลโก	เพื่อจ้างเหมาวางท่อน้ำเสีย	วางท่อน้ำเสีย ระยะทางยาว ๗,๕๐๐ เมตร	-	-	๒๕๐,๐๐๐	๒๕๐,๐๐๐	-	ปริมาณงานที่ได้รับการดำเนินการ	ลดปัญหาน้ำท่วมขัง	กองช่าง
๕๑	โครงการวางท่อน้ำเสียจากสายแยกถึงคลองหน้าศาลเจ้าพ่อปู่ดำ หมู่ที่ ๗ บ้านไหลโก	เพื่อจ้างเหมาวางท่อน้ำเสีย	วางท่อน้ำเสีย ระยะทางยาว ๖๒๘ เมตร ขนาดของท่อ ๐.๖๐ x ๑.๐๐ เมตร พร้อมบ่อพักคอนกรีตเสริมเหล็ก จำนวน ๑๓ บ่อ	๒๐๐,๐๐๐	-	-	-	-	ปริมาณงานที่ได้รับการดำเนินการ	ลดปัญหาน้ำท่วมขัง	กองช่าง
๕๒	โครงการก่อสร้างถนนดินลูกรังซอยโชคอนันต์ หมู่ที่ ๘ บ้านห้วยห้าง	เพื่อจ้างเหมาก่อสร้างถนนดินลูกรัง พร้อมปรับเกลี่ยโดยรถเกรดเตอร์มอเตอร์และรถบด	ถนนลูกรัง กว้าง ๔ เมตร หนาเฉลี่ย ๐.๑๕ เมตร ระยะทางยาว ๕๐๐ เมตร	-	๑๐๘,๐๐๐	-	-	-	ปริมาณงานที่ได้รับการก่อสร้าง	ถนนได้มาตรฐาน ประชาชนได้รับความสะดวก รวดเร็ว ในการคมนาคมขนส่ง	กองช่าง

๒. ยุทธศาสตร์ การพัฒนาเศรษฐกิจจากฐานการเกษตรและฐานชุมชนที่เข้มแข็ง

แบบ ผ.๐๒

๒.๓ แผนงานอุตสาหกรรมและโยธา

ที่	โครงการ	วัตถุประสงค์	เป้าหมาย (ผลผลิตของโครงการ)	งบประมาณ					ตัวชี้วัด (KPI)	ผลที่คาดว่าจะได้รับ	หน่วยงาน รับผิดชอบหลัก
				๒๕๖๖ (บาท)	๒๕๖๗ (บาท)	๒๕๖๘ (บาท)	๒๕๖๙ (บาท)	๒๕๗๐ (บาท)			
๕๓	โครงการก่อสร้างถนนคอนกรีตเสริมเหล็กสายเอี่ยมละมุล หมู่ที่ ๘ บ้านห้วยห้าง	เพื่อจ้างเหมาก่อสร้างถนนคอนกรีตเสริมเหล็กตามแบบแปลนของ อบต.หนองหลุม	ถนน คสล.กว้าง ๓.๕๐ เมตร หนา ๐.๑๕ เมตร ระยะทางยาว ๑๓๐ เมตร	-	-	-	๒๓๐,๐๐๐	-	ปริมาณงานที่ได้รับการก่อสร้าง	ถนนได้มาตรฐานประชาชนได้รับความสะดวก รวดเร็ว ในการคมนาคมขนส่ง	กองช่าง
๕๔	โครงการก่อสร้างถนนคอนกรีตเสริมเหล็กซอยพิพิธ หมู่ที่ ๙ บ้านบัวยาง	เพื่อจ้างเหมาก่อสร้างถนนคอนกรีตเสริมเหล็กตามแบบแปลนของ อบต.หนองหลุม	ถนน คสล. กว้าง ๓ เมตร หนา ๐.๑๕ เมตร ระยะทางยาว ๘๘ เมตร	-	-	-	-	๑๔๐,๐๐๐	ปริมาณงานที่ได้รับการก่อสร้าง	ถนนได้มาตรฐานประชาชนได้รับความสะดวก รวดเร็ว ในการคมนาคมขนส่ง	กองช่าง
๕๕	โครงการขุดคลองไส้ไก่สายบ้านบัวยางถึงหนองรีน	เพื่อจ้างเหมาขุดคลองไส้ไก่	ขุดคลองไส้ไก่กว้าง ๔ เมตร ลึก ๒.๕๐ เมตร ยาว ๓๐๐ เมตร วางท่อ ๑ x ๑ เมตร จำนวน ๔ จุด	-	-	-	๑๕๐,๐๐๐	-	ปริมาณงานที่ได้รับการก่อสร้าง	เกษตรกรมีน้ำใช้ในการเกษตรอย่างทั่วถึง	กองช่าง

๒. ยุทธศาสตร์ การพัฒนาเศรษฐกิจจากฐานการเกษตรและฐานชุมชนที่เข้มแข็ง

แบบ ผ.๐๒

๒.๓ แผนงานอุตสาหกรรมและโยธา

ที่	โครงการ	วัตถุประสงค์	เป้าหมาย (ผลผลิตของโครงการ)	งบประมาณ					ตัวชี้วัด (KPI)	ผลที่คาดว่าจะได้รับ	หน่วยงาน รับผิดชอบหลัก
				๒๕๖๖ (บาท)	๒๕๖๗ (บาท)	๒๕๖๘ (บาท)	๒๕๖๙ (บาท)	๒๕๗๐ (บาท)			
๕๖	โครงการขุดอ่างเก็บน้ำ หนองขวาง หมู่ที่ ๙ บ้านบัวยาง	เพื่อจ้างเหมาขุด อ่างเก็บน้ำ	อ่างเก็บน้ำ จำนวน ๑ แห่ง	-	-	๕๐๐,๐๐๐	-	-	ปริมาณงานที่ ได้รับการ ดำเนินการ	เกษตรกรมี แหล่งน้ำเพื่อใช้ ในการเกษตร	กองช่าง
๕๗	โครงการขุดอ่างเก็บน้ำ หนองมน หมู่ที่ ๙ บ้าน บัวยาง	เพื่อจ้างเหมาขุด อ่างเก็บน้ำ	อ่างเก็บน้ำ จำนวน ๑ แห่ง	-	-	-	๕๐๐,๐๐๐	-	ปริมาณงานที่ ได้รับการ ดำเนินการ	เกษตรกรมี แหล่งน้ำเพื่อใช้ ในการเกษตร	กองช่าง
๕๘	โครงการขุดอ่างเก็บน้ำ หนองสามขา หมู่ที่ ๙ บ้านบัวยาง	เพื่อจ้างเหมาขุด อ่างเก็บน้ำ	อ่างเก็บน้ำ จำนวน ๑ แห่ง	-	-	-	-	๕๐๐,๐๐๐	ปริมาณงานที่ ได้รับการ ดำเนินการ	เกษตรกรมี แหล่งน้ำเพื่อใช้ ในการเกษตร	กองช่าง
๕๙	โครงการวางท่อระบาย น้ำซอยจันทน์ หมู่ที่ ๙ บ้านบัวยาง	เพื่อจ้างเหมาวาง ท่อระบายน้ำ	วางท่อระบายน้ำ	-	๑๐๐,๐๐๐	-	-	-	ปริมาณงานที่ ได้รับการ ดำเนินการ	ลดปัญหาน้ำ ท่วมขัง	กองช่าง
๖๐	โครงการวางท่อระบาย น้ำซอยตากาน หมู่ที่ ๙ บ้านบัวยาง	เพื่อจ้างเหมาวาง ท่อระบายน้ำ	วางท่อระบายน้ำ ขนาด ๐.๔๐ x ๑.๐๐ เมตร พร้อมบ่อพัก คสล. จำนวน ๒ จุด ยาว ๑๔ เมตร	-	๒๐,๐๐๐	-	-	-	ปริมาณงานที่ ได้รับการ ดำเนินการ	ลดปัญหาน้ำ ท่วมขัง	กองช่าง

๒. ยุทธศาสตร์ การพัฒนาเศรษฐกิจจากฐานการเกษตรและฐานชุมชนที่เข้มแข็ง

แบบ ผ.๐๒

๒.๓ แผนงานอุตสาหกรรมและโยธา

ที่	โครงการ	วัตถุประสงค์	เป้าหมาย (ผลผลิตของโครงการ)	งบประมาณ					ตัวชี้วัด (KPI)	ผลที่คาดว่าจะ ได้รับ	หน่วยงาน รับผิดชอบ หลัก
				๒๕๖๖ (บาท)	๒๕๖๗ (บาท)	๒๕๖๘ (บาท)	๒๕๖๙ (บาท)	๒๕๗๐ (บาท)			
๖๑	โครงการวางท่อระบายน้ำซอยลำพิง หมู่ที่ ๙ บ้านบัวยาง	เพื่อจ้างเหมาวางท่อระบายน้ำ	วางท่อระบายน้ำขนาด ๐.๔๐ x ๑.๐๐ เมตร พร้อมบ่อพัก คสล. ยาว ๘๒ เมตร	-	-	๕๐,๐๐๐	-	-	ปริมาณงานที่ได้รับการดำเนินการ	ลดปัญหาน้ำท่วมขัง	กองช่าง
๖๒	โครงการวางท่อระบายน้ำซอยร่วมใจ หมู่ที่ ๙ บ้านบัวยาง	เพื่อจ้างเหมาวางท่อระบายน้ำ	วางท่อระบายน้ำขนาด ๐.๔๐ x ๑.๐๐ เมตร พร้อมบ่อพัก คสล. ยาว ๑๗๕ เมตร	-	-	-	๑๑๐,๐๐๐	-	ปริมาณงานที่ได้รับการดำเนินการ	ลดปัญหาน้ำท่วมขัง	กองช่าง
๖๓	โครงการวางท่อระบายน้ำซอย ๗ หมู่ที่ ๙ บ้านบัวยาง	เพื่อจ้างเหมาวางท่อระบายน้ำ	วางท่อระบายน้ำขนาด ๐.๔๐ x ๑.๐๐ เมตร พร้อมบ่อพัก คสล. ยาว ๒,๓๐๐ เมตร	-	๒๕๐,๐๐๐	๒๕๐,๐๐๐	-	-	ปริมาณงานที่ได้รับการดำเนินการ	ลดปัญหาน้ำท่วมขัง	กองช่าง
๖๔	โครงการวางท่อระบายน้ำซอย ๑ ลำพิน หมู่ที่ ๙ บ้านบัวยาง	เพื่อจ้างเหมาวางท่อระบายน้ำ	วางท่อระบายน้ำขนาด ๐.๔๐ x ๑.๐๐ เมตร พร้อมบ่อพัก คสล. ยาว ๓๑๔ เมตร	-	๑๐๐,๐๐๐	-	-	-	ปริมาณงานที่ได้รับการดำเนินการ	ลดปัญหาน้ำท่วมขัง	กองช่าง

๒. ยุทธศาสตร์ การพัฒนาเศรษฐกิจจากฐานการเกษตรและฐานชุมชนที่เข้มแข็ง

แบบ ผ.๐๒

๒.๓ แผนงานอุตสาหกรรมและโยธา

ที่	โครงการ	วัตถุประสงค์	เป้าหมาย (ผลผลิตของโครงการ)	งบประมาณ					ตัวชี้วัด (KPI)	ผลที่คาดว่าจะได้รับ	หน่วยงาน รับผิดชอบหลัก
				๒๕๖๖ (บาท)	๒๕๖๗ (บาท)	๒๕๖๘ (บาท)	๒๕๖๙ (บาท)	๒๕๗๐ (บาท)			
๖๕	โครงการวางท่อระบายน้ำสายกลางหมู่บ้านบ้านบัวยางถึงบ้านป่าสัก	เพื่อจ้างเหมาวางท่อระบายน้ำ	วางท่อระบายน้ำขนาด ๐.๔๐ x ๑.๐๐ เมตร พร้อมบ่อพัก คสล. ยาว ๑,๙๕๙ เมตร	-	-	-	๓๐๐,๐๐๐	-	ปริมาณงานที่ได้รับการดำเนินการ	ลดปัญหาน้ำท่วมขัง	กองช่าง
๖๖	โครงการขยายท่อเมน PVC ซอย ๑ ลำพัน หมู่ที่ ๙ บ้านบัวยาง	เพื่อจ้างเหมาขยายท่อเมน PVC	วางท่อเมนประปา ขนาด ๓" หนา ๘.๕ ยาว ๓๑๔ เมตร	-	๔๐,๐๐๐	-	-	-	ปริมาณงานที่ได้รับการดำเนินการ	ประชาชนมีน้ำสำหรับการอุปโภคอย่างทั่วถึง	กองช่าง
๖๗	โครงการขยายท่อเมน PVC สายบ้านบัวยางถึงลงบึง	เพื่อจ้างเหมาขยายท่อเมน PVC	วางท่อเมนประปา ๓" หนา ๘.๕ ยาว ๔๙๐ เมตร	๖๐,๐๐๐	-	-	-	-	ปริมาณงานที่ได้รับการดำเนินการ	ประชาชนมีน้ำสำหรับการอุปโภคอย่างทั่วถึง	กองช่าง
๖๘	โครงการขยายท่อเมน PVC ซอยจี่น้ำ หมู่ที่ ๙ บ้านบัวยาง	เพื่อจ้างเหมาขยายท่อเมน PVC	วางท่อเมนประปา ขนาด ๓" หนา ๘.๕ ยาว ๑๒๕ เมตร	-	๕๐,๐๐๐	-	-	-	ปริมาณงานที่ได้รับการดำเนินการ	ประชาชนมีน้ำสำหรับการอุปโภคอย่างทั่วถึง	กองช่าง
๖๙	โครงการขยายท่อเมน PVC ซอย ๗ หมู่ที่ ๙ บ้านบัวยาง	เพื่อจ้างเหมาขยายท่อเมน PVC	วางท่อเมนประปา ขนาด ๓" หนา ๘.๕ ยาว ๒,๓๐๐ เมตร	-	๑๓๐,๐๐๐	๑๓๐,๐๐๐	-	-	ปริมาณงานที่ก่อสร้าง	ประชาชนมีน้ำสำหรับการอุปโภคอย่างทั่วถึง	กองช่าง

๒. ยุทธศาสตร์ การพัฒนาเศรษฐกิจจากฐานการเกษตรและฐานชุมชนที่เข้มแข็ง

แบบ ผ.๐๒

๒.๓ แผนงานอุตสาหกรรมและโยธา

ที่	โครงการ	วัตถุประสงค์	เป้าหมาย (ผลผลิตของโครงการ)	งบประมาณ					ตัวชี้วัด (KPI)	ผลที่คาดว่าจะได้รับ	หน่วยงาน รับผิดชอบ หลัก
				๒๕๖๖ (บาท)	๒๕๖๗ (บาท)	๒๕๖๘ (บาท)	๒๕๖๙ (บาท)	๒๕๗๐ (บาท)			
๗๐	โครงการขยายท่อเมน PVC สายริมคลองทิศใต้ หมู่ที่ ๙ บ้านบัวยาง	เพื่อจ้างเหมา ขยายท่อเมน PVC	วางท่อเมนประปา ขนาด ๓" หนา ๘.๕ ยาว ๑,๙๔๘ เมตร	-	๒๑๐,๐๐๐	-	-	-	ปริมาณงานที่ได้รับ การดำเนินการ	ประชาชนมีน้ำ สำหรับการอุปโภคอย่างทั่วถึง	กองช่าง
๗๑	โครงการลงลูกรังสายหมู่ที่ ๑๐ บ้านโนนไร่ เชื่อมหมู่ที่ ๑๑ บ้านวังปลาทุ ตำบลกำแพงดิน อำเภอสามง่าม จังหวัดพิจิตร	เพื่อจ้างเหมาลง ลูกรัง พร้อมปรับ เกลี่ยโดยรถเกรด เดอร์มอเตอร์และ รถบด	ถนนลูกรัง กว้าง ๔ เมตร หนาเฉลี่ย ๐.๑๕ เมตร ระยะทางยาว ๒,๐๐๐ เมตร	-	๒๕๐,๐๐๐	๑๘๐,๐๐๐	-	-	ปริมาณงานที่ได้รับ การดำเนินการ	ถนนได้มาตรฐาน ประชาชนได้รับความสะดวก รวดเร็ว ในการคมนาคมขนส่ง	กองช่าง
๗๒	โครงการก่อสร้างคลอง ดาดปูนพร้อมประตูเปิด น้ำคลองไส้ไก่ เลียบ ถนนสายหลักบ้านโนนไร่ ถึงบ้านห้วยห้าง	เพื่อจ้างเหมา ก่อสร้างคลองดาด ปูน พร้อมประตูเปิด	คลองดาดปูน พร้อม ประตูเปิด	-	๒๐๐,๐๐๐	-	-	-	ปริมาณงานที่ ได้รับ การก่อสร้าง	เกษตรกรมีน้ำใช้ ในการเกษตร	กองช่าง

๒. ยุทธศาสตร์ การพัฒนาเศรษฐกิจจากฐานการเกษตรและฐานชุมชนที่เข้มแข็ง

แบบ ผ.๐๒

๒.๓ แผนงานอุตสาหกรรมและโยธา

ที่	โครงการ	วัตถุประสงค์	เป้าหมาย (ผลผลิตของโครงการ)	งบประมาณ					ตัวชี้วัด (KPI)	ผลที่คาดว่าจะได้รับ	หน่วยงาน รับผิดชอบหลัก
				๒๕๖๖ (บาท)	๒๕๖๗ (บาท)	๒๕๖๘ (บาท)	๒๕๖๙ (บาท)	๒๕๗๐ (บาท)			
๗๓	โครงการขุดสระหนองนา ล่าง หมู่ที่ ๑๐ บ้านโนนไร่	เพื่อจ้างเหมาขุดสระ	ขุดสระ ๑ แห่ง	๓๕๐,๐๐๐	-	-	-	-	ปริมาณงานที่ ได้รับการ ดำเนินการ	ประชาชนมี แหล่งน้ำเพื่อใช้ ในการเกษตร	กองช่าง
๗๔	โครงการเสริมถนนดินลง ลูกรังสายเลียขันธ์คลอง หนองหลุม หมู่ที่ ๑๒ บ้านเหนือพัฒนา	เพื่อจ้างเหมาเสริม ถนนดินลงลูกรัง พร้อมปรับเกลี่ย โดยรถเกรดเตอร์ มอเตอร์และรถบด	ผิวจราจร กว้าง ๓.๕๐ เมตร ระยะทางยาว ๔,๐๐๐ เมตร	-	-	๒๕๒,๐๐๐	๒๕๐,๐๐๐	๒๕๐,๐๐๐	ปริมาณงานที่ ได้รับการ ดำเนินการ	ถนนได้ มาตรฐาน ประชาชนได้รับ ความสะดวก รวดเร็ว ในการ คมนาคมขนส่ง	กองช่าง
๗๕	โครงการเสริมถนนดินลง ลูกรังสายบวภะดุก หมู่ ที่ ๑๒ บ้านเหนือพัฒนา	เพื่อจ้างเหมาเสริม ถนนดินลงลูกรัง พร้อมปรับเกลี่ย โดยรถเกรดเตอร์ มอเตอร์และรถบด	ผิวจราจร กว้าง ๓ เมตร ระยะทางยาว ๒๐๐ เมตร	-	-	-	-	๑๐๐,๐๐๐	ปริมาณงานที่ ได้รับการ ดำเนินการ	ถนนได้ มาตรฐาน ประชาชนได้รับ ความสะดวก รวดเร็ว ในการ คมนาคมขนส่ง	กองช่าง



๒. ยุทธศาสตร์ การพัฒนาเศรษฐกิจจากฐานการเกษตรและฐานชุมชนที่เข้มแข็ง

แบบ ผ.๐๒

๒.๓ แผนงานอุตสาหกรรมและโยธา

ที่	โครงการ	วัตถุประสงค์	เป้าหมาย (ผลผลิตของโครงการ)	งบประมาณ					ตัวชี้วัด (KPI)	ผลที่คาดว่าจะได้รับ	หน่วยงาน รับผิดชอบหลัก
				๒๕๖๖ (บาท)	๒๕๖๗ (บาท)	๒๕๖๘ (บาท)	๒๕๖๙ (บาท)	๒๕๗๐ (บาท)			
๗๖	โครงการเสริมถนนดินลง ลูกรังสายหนองนางนวล หมู่ที่ ๑๒ บ้านเหนือ พัฒนา	เพื่อจ้างเหมาเสริม ถนนดินลงลูกรัง พร้อมปรับเกลี่ย โดยรถเกรดเดอร์ มอเตอร์และรถบด	ผิวจราจรกว้าง ๓.๕๐ เมตร ระยะทางยาว ๖๐๐ เมตร	-	-	-	-	๑๒๐,๐๐๐	ปริมาณงานที่ ได้รับการ ดำเนินการ	ถนนได้ มาตรฐาน ประชาชนได้รับ ความสะดวก รวดเร็ว ในการ คมนาคมขนส่ง	กองช่าง
๗๗	โครงการก่อสร้างโรง อาหารของศูนย์พัฒนา เด็กเล็ก อบต.หนองหลุม	เพื่อจ้างเหมา ก่อสร้างโรงอาหาร	โรงอาหาร ๑ แห่ง	-	๓๕๐,๐๐๐	-	-	-	โรงอาหารที่ ได้มาตรฐาน และถูก สุขลักษณะ ๑ แห่ง	เด็กนักเรียนมี สุขภาพ แข็งแรง ปลอดภัยจาก โรคถูก สุขลักษณะ	กองการศึกษาฯ
๗๘	โครงการปรับปรุงอาคาร เรียนของศูนย์พัฒนาเด็ก เล็ก อบต.หนองหลุม	เพื่อจ้างเหมา ปรับปรุงอาคาร เรียน	ปรับปรุงอาคารเรียน เสา, ไฟฟ้า, ฝ้า, รังริน , ปูพื้นกระเบื้อง, ติด เหล็กตัดด้านข้าง ระหว่างอาคารเรียนกับ ห้องน้ำ พร้อมประตู กว้าง ๔ เมตร ยาว ๙ เมตร สูง ๓ เมตร	-	-	๕๐๐,๐๐๐	-	-	ปริมาณงานที่ ได้รับการ ดำเนินการ	มีอาคารที่ สะอาด ปลอดภัย สวยงาม น่าอยู่	กองการศึกษาฯ

๒. ยุทธศาสตร์ การพัฒนาเศรษฐกิจจากฐานการเกษตรและฐานชุมชนที่เข้มแข็ง

แบบ ผ.๐๒

๒.๓ แผนงานอุตสาหกรรมและโยธา

ที่	โครงการ	วัตถุประสงค์	เป้าหมาย (ผลผลิตของโครงการ)	งบประมาณ					ตัวชี้วัด (KPI)	ผลที่คาดว่าจะได้รับ	หน่วยงาน รับผิดชอบหลัก
				๒๕๖๖ (บาท)	๒๕๖๗ (บาท)	๒๕๖๘ (บาท)	๒๕๖๙ (บาท)	๒๕๗๐ (บาท)			
๗๙	โครงการปรับปรุงรั้วศูนย์พัฒนาเด็กเล็ก อบต.หนองหลุม	เพื่อจ้างเหมาปรับปรุงรั้วศูนย์พัฒนาเด็กเล็ก อบต.หนองหลุม	ปรับปรุงรั้วศูนย์พัฒนาเด็กเล็ก อบต.หนองหลุม	-	๑๕๐,๐๐๐	-	-	-	ปริมาณงานที่ได้รับการดำเนินการ	มีรั้วที่มั่นคงแข็งแรงปลอดภัยกับเด็กในศูนย์พัฒนาเด็กเล็ก อบต.หนองหลุม	กองการศึกษา
๘๐	โครงการก่อสร้างโดมหลังคาอเนกประสงค์ของศูนย์พัฒนาเด็กเล็ก อบต.หนองหลุม	เพื่อจ้างเหมาก่อสร้างโดมหลังคาอเนกประสงค์	โดมหลังคาอเนกประสงค์สนามเด็กเล่นกลางแจ้ง ขนาดกว้าง ๑๐ เมตร ยาว ๑๐ เมตร	-	๓๐๐,๐๐๐	-	-	-	ปริมาณงานที่ได้รับการก่อสร้าง	ศูนย์พัฒนาเด็กเล็ก อบต.หนองหลุม มีสนามเด็กเล่นที่มีความปลอดภัย ร่มรื่น และส่งเสริมพัฒนาการเด็กอย่างมีประสิทธิภาพ	กองการศึกษา

๒. ยุทธศาสตร์ การพัฒนาเศรษฐกิจจากฐานการเกษตรและฐานชุมชนที่เข้มแข็ง

แบบ ผ.๐๒

๒.๓ แผนงานอุตสาหกรรมและโยธา

ที่	โครงการ	วัตถุประสงค์	เป้าหมาย (ผลผลิตของโครงการ)	งบประมาณ					ตัวชี้วัด (KPI)	ผลที่คาดว่าจะได้รับ	หน่วยงาน รับผิดชอบหลัก
				๒๕๖๖ (บาท)	๒๕๖๗ (บาท)	๒๕๖๘ (บาท)	๒๕๖๙ (บาท)	๒๕๗๐ (บาท)			
๘๑	โครงการปรับปรุงห้องน้ำ ของศูนย์พัฒนาเด็กเล็ก อบต.หนองหลุม	เพื่อจ้างเหมา ปรับปรุงห้องน้ำ ของศูนย์พัฒนาเด็ก เล็ก อบต.หนองหลุม	เปลี่ยนหลังคาห้องน้ำ พร้อมทาสีภายนอก และภายใน	-	-	๒๒๐,๐๐๐	-	-	ปริมาณงานที่ ได้รับการ ดำเนินการ	ศูนย์พัฒนาเด็ก เล็กมีห้องน้ำที่ ได้มาตรฐาน และถูก สุจริตลักษณะ	กองการศึกษา
๘๒	โครงการก่อสร้างห้องน้ำ ของศูนย์พัฒนาเด็กเล็ก อบต.หนองหลุม	เพื่อจ้างเหมา ก่อสร้างห้องน้ำ ของศูนย์พัฒนาเด็ก เล็ก อบต.หนองหลุม	ห้องน้ำ	-	-	๕๐,๐๐๐	-	-	ปริมาณงานที่ ได้รับการ ก่อสร้าง	ศูนย์พัฒนาเด็ก เล็กมีห้องน้ำที่ ได้มาตรฐาน และถูก สุจริตลักษณะ	กองการศึกษา
๘๓	โครงการปรับปรุงภูมิ ทัศน์ศูนย์พัฒนาเด็กเล็ก อบต.หนองหลุม	เพื่อจ้างเหมา ปรับปรุงภูมิทัศน์ ศูนย์พัฒนาเด็กเล็ก อบต.หนองหลุม	ปรับปรุงภูมิทัศน์และ สถานที่แวดล้อมให้ เอื้อต่อการเรียนรู้	-	๕๐,๐๐๐	-	-	-	ปริมาณงานที่ ได้รับการ ดำเนินการ	ศูนย์พัฒนาเด็ก เล็ก อบต. หนองหลุมมี สภาพแวดล้อม ที่สวยงาม น่า อยู่ เหมาะแก่ การเรียนรู้	กองการศึกษา

๒. ยุทธศาสตร์ การพัฒนาเศรษฐกิจจากฐานการเกษตรและฐานชุมชนที่เข้มแข็ง

แบบ ผ.๐๒

๒.๓ แผนงานอุตสาหกรรมและโยธา

ที่	โครงการ	วัตถุประสงค์	เป้าหมาย (ผลผลิตของโครงการ)	งบประมาณ					ตัวชี้วัด (KPI)	ผลที่คาดว่าจะได้รับ	หน่วยงาน รับผิดชอบหลัก
				๒๕๖๖ (บาท)	๒๕๖๗ (บาท)	๒๕๖๘ (บาท)	๒๕๖๙ (บาท)	๒๕๗๐ (บาท)			
๘๔	โครงการก่อสร้างอาคาร อเนกประสงค์ ศูนย์ พัฒนาเด็กเล็กวัดหนอง หลุม	เพื่อจ้างเหมา ก่อสร้างอาคาร อเนกประสงค์	อาคารอเนกประสงค์ ขนาดกว้าง ๗ เมตร ยาว ๘ เมตร	-	-	-	๒๘๐,๐๐๐	-	ปริมาณงานที่ ได้รับการ ก่อสร้าง	เด็กปฐมวัยใน ศพด.มีพื้นที่ให้ ทำกิจกรรมมาก ขึ้น	กองการศึกษา
๘๕	โครงการปรับปรุงภูมิ ทัศน์ศูนย์พัฒนาเด็กเล็ก วัดหนองหลุม	เพื่อจ้างเหมา ปรับปรุงภูมิทัศน์ ศูนย์พัฒนาเด็กเล็ก วัดหนองหลุม	ปรับปรุงภูมิทัศน์และ สถานที่แวดล้อมให้ เอื้อต่อการเรียนรู้	-	-	๕๐,๐๐๐	-	-	ปริมาณงานที่ ได้รับการ ดำเนินการ	ศูนย์พัฒนาเด็ก เล็กวัดหนอง หลุมมี สภาพแวดล้อม ที่สวยงาม น่า อยู่ เหมาะแก่ การเรียนรู้	กองการศึกษา
๘๖	โครงการต่อเติมอาคาร เรียนของศูนย์พัฒนาเด็ก เล็กวัดหนองหลุม	เพื่อจ้างเหมาต่อ เติมอาคารเรียน ของศูนย์พัฒนาเด็ก เล็กวัดหนองหลุม	ต่อเติมอาคารเรียน ด้านข้าง ขนาด ๔ x ๑๐ เมตร	-	-	-	๓๕๐,๐๐๐	-	ปริมาณงานที่ ได้รับการ ดำเนินการ	มีอาคารเรียน เพียงพอและได้ มาตรฐาน เหมาะแก่การ จัดกิจกรรมการ เรียนการสอน	กองการศึกษา

๒. ยุทธศาสตร์ การพัฒนาเศรษฐกิจจากฐานการเกษตรและฐานชุมชนที่เข้มแข็ง

แบบ ผ.๐๒

๒.๓ แผนงานอุตสาหกรรมและโยธา

ที่	โครงการ	วัตถุประสงค์	เป้าหมาย (ผลผลิตของโครงการ)	งบประมาณ					ตัวชี้วัด (KPI)	ผลที่คาดว่าจะได้รับ	หน่วยงาน รับผิดชอบหลัก
				๒๕๖๖ (บาท)	๒๕๖๗ (บาท)	๒๕๖๘ (บาท)	๒๕๖๙ (บาท)	๒๕๗๐ (บาท)			
๘๗	โครงการปรับปรุงภูมิทัศน์ศูนย์พัฒนาเด็กเล็กบ้านบัวยาง	เพื่อจ้างเหมาปรับปรุงภูมิทัศน์ศูนย์พัฒนาเด็กเล็กบ้านบัวยาง	ปรับปรุงภูมิทัศน์และสถานที่แวดล้อมให้เอื้อต่อการเรียนรู้	-	-	๕๐,๐๐๐	-	-	ปริมาณงานที่ได้รับการดำเนินการ	ศูนย์พัฒนาเด็กเล็กบ้านบัวยางมีสภาพแวดล้อมที่สวยงาม น่าอยู่ เหมาะแก่การการเรียนรู้	กองการศึกษาฯ
๘๘	โครงการปรับปรุงศูนย์พัฒนาเด็กเล็กบ้านบัวยาง	เพื่อจ้างเหมาปรับปรุงศูนย์พัฒนาเด็กเล็กบ้านบัวยาง	ปรับปรุงฝ้าเพดานอาคารเรียน ๑๒๕ ตรม. พร้อมประดับไฟฟ้าแสงสว่าง ๘ จุดของศูนย์พัฒนาเด็กเล็กบ้านบัวยาง	-	๖๗,๐๐๐	-	-	-	ปริมาณงานที่ได้รับการดำเนินการ	ศูนย์พัฒนาเด็กเล็กบ้านบัวยางมีอาคารเรียนที่ได้มาตรฐานและมีความพร้อมในการจัดกิจกรรมการเรียนการสอน	กองการศึกษาฯ

๒. ยุทธศาสตร์ การพัฒนาเศรษฐกิจจากฐานการเกษตรและฐานชุมชนที่เข้มแข็ง

แบบ ผ.๐๒

๒.๓ แผนงานอุตสาหกรรมและโยธา

ที่	โครงการ	วัตถุประสงค์	เป้าหมาย (ผลผลิตของโครงการ)	งบประมาณ					ตัวชี้วัด (KPI)	ผลที่คาดว่าจะได้รับ	หน่วยงาน รับผิดชอบหลัก
				๒๕๖๖ (บาท)	๒๕๖๗ (บาท)	๒๕๖๘ (บาท)	๒๕๖๙ (บาท)	๒๕๗๐ (บาท)			
๘๙	โครงการติดเหล็กดัดและมุ้งลวด ศูนย์พัฒนาเด็กเล็กบ้านบัวยาง	เพื่อจ้างเหมาติดเหล็กดัดและมุ้งลวด	ติดเหล็กดัดและมุ้งลวด ๑. หน้าต่าง กว้าง ๑.๕๐ เมตร สูง ๑.๑๐ เมตร จำนวน ๘ ช่อง ๒. ประตูหน้า กว้าง ๑.๘๐ เมตร สูง ๒ เมตร จำนวน ๑ ช่อง ๓. ประตูหลัง กว้าง ๑ เมตร สูง ๒ เมตร จำนวน ๑ ช่อง	๕๐,๐๐๐	-	-	-	-	ปริมาณงานที่ได้รับการติดตั้ง	ก่อให้เกิดความปลอดภัยในชีวิตและทรัพย์สิน	กองการศึกษา
๙๐	โครงการก่อสร้างห้องซ้อมดนตรี	เพื่อจ้างเหมาก่อสร้างห้องซ้อมดนตรี	ห้องซ้อมดนตรี ขนาด กว้าง ๔ เมตร ยาว ๔ เมตร	-	๒๐๐,๐๐๐	-	-	-	ปริมาณงานที่ได้รับการก่อสร้าง	มีห้องซ้อมดนตรีสำหรับเยาวชนและประชาชนที่สนใจด้านดนตรี	กองการศึกษา

๒. ยุทธศาสตร์ การพัฒนาเศรษฐกิจจากฐานการเกษตรและฐานชุมชนที่เข้มแข็ง

แบบ ผ.๐๒

๒.๓ แผนงานอุตสาหกรรมและโยธา

ที่	โครงการ	วัตถุประสงค์	เป้าหมาย (ผลผลิตของโครงการ)	งบประมาณ					ตัวชี้วัด (KPI)	ผลที่คาดว่าจะได้รับ	หน่วยงาน รับผิดชอบหลัก
				๒๕๖๖ (บาท)	๒๕๖๗ (บาท)	๒๕๖๘ (บาท)	๒๕๖๙ (บาท)	๒๕๗๐ (บาท)			
๙๑	โครงการต่อเติมอาคารศูนย์พัฒนาและฟื้นฟูคุณภาพชีวิตผู้สูงอายุและผู้พิการ	เพื่อจ้างเหมาต่อเติมอาคารศูนย์พัฒนาและฟื้นฟูคุณภาพชีวิตผู้สูงอายุและผู้พิการ	ต่อเติมห้องขนาด กว้าง ๔ เมตร สูง ๓.๕๐ เมตร ยาว ๑๒ เมตร จำนวน ๒ ห้อง	๓๕๐,๐๐๐	-	-	-	-	ปริมาณงานที่ได้รับการก่อสร้าง	คุณภาพชีวิตของผู้สูงอายุและผู้พิการดีขึ้น	สำนักปลัด
๙๒	โครงการติดตั้งหอกระจายเสียงระบบดิจิทัล พื้นที่ หมู่ที่ ๑ - ๑๒	เพื่อจ้างเหมาและจัดการระบบกระจายเสียงดิจิทัลพร้อมติดตั้ง	ระบบกระจายเสียงดิจิทัล ๑๒ สถานี	-	๑,๒๐๐,๐๐๐	-	-	-	ปริมาณงานที่ได้รับการติดตั้ง	การรับรู้ข้อมูลข่าวสารมีประสิทธิผลมากขึ้น	กองช่าง
๙๓	โครงการติดตั้งไฟฟ้าสายดับประจำหมู่บ้าน หมู่ที่ ๑ - ๑๒	เพื่อจ้างเหมาติดตั้งไฟฟ้าสายดับประจำหมู่บ้าน	ติดตั้งไฟฟ้าสายดับหมู่ที่ ๑ - ๑๒	๒๐๐,๐๐๐	-	-	-	-	ปริมาณงานที่ได้รับการติดตั้ง	ป้องกันการชำรุดของไฟฟ้าสาธารณะ	กองช่าง
รวมจำนวน ๙๓ โครงการ				๖,๑๐๐,๐๐๐	๙,๗๑๖,๐๐๐	๙,๓๓๔,๐๐๐	๙,๔๔๐,๐๐๐	๗,๖๑๓,๐๐๐			

รายละเอียดโครงการพัฒนา  
แผนพัฒนาท้องถิ่น (พ.ศ. ๒๕๖๖ - ๒๕๗๐) ทบพวน (ครั้งที่ ๑/๒๕๖๕)

แบบ ผ.๐๒

องค์การบริหารส่วนตำบลหนองหลุม

ก. ยุทธศาสตร์จังหวัดที่ ๓ การเสริมสร้างสังคมคุณภาพ สันติสุขอย่างยั่งยืน

ข. ยุทธศาสตร์การพัฒนาของ อปท. ในเขตจังหวัดพิจิตร ที่ ๕ พัฒนาระบบโครงสร้างพื้นฐาน สาธารณูปโภค และระบบนิเวศของเมืองเพื่อนำไปสู่เมืองที่น่าอยู่ มั่นคงและยั่งยืน

๒. ยุทธศาสตร์ การพัฒนาเศรษฐกิจจากฐานการเกษตรและฐานชุมชนที่เข้มแข็ง

๒.๔ แผนงานเคหะและชุมชน

ที่	โครงการ	วัตถุประสงค์	เป้าหมาย (ผลผลิตของโครงการ)	งบประมาณ					ตัวชี้วัด (KPI)	ผลที่คาดว่าจะได้รับ	หน่วยงาน รับผิดชอบหลัก
				๒๕๖๖ (บาท)	๒๕๖๗ (บาท)	๒๕๖๘ (บาท)	๒๕๖๙ (บาท)	๒๕๗๐ (บาท)			
๑	โครงการย้ายเสาไฟฟ้าแรงต่ำ บริเวณหน้าวัดต้นประตู หมู่ที่ ๑ บ้านต้นประตู	เพื่ออุดหนุนงบประมาณให้แก่สำนักงานการไฟฟ้าส่วนภูมิภาค อำเภอ วชิรบารมี ในการดำเนินการย้ายเสาไฟฟ้า	ย้ายเสาไฟฟ้าบริเวณหน้าวัดต้นประตู จำนวน ๑๕ ต้น	-	-	-	-	๙๐,๐๐๐	ปริมาณงานที่ได้รับการดำเนินการ	ประชาชนมีไฟฟ้าใช้อย่างทั่วถึงและเพียงพอ	กองช่าง
๒	โครงการขยายเขตไฟฟ้าเพื่อการเกษตรหมู่ที่ ๓ บ้านต้นประตู - บ้านหนองนางนวล	เพื่ออุดหนุนงบประมาณให้แก่สำนักงานการไฟฟ้าส่วนภูมิภาค อำเภอ วชิรบารมี ในการดำเนินการขยายเขตไฟฟ้า	ขยายเขตไฟฟ้า ระยะทางยาว ๓,๖๐๐ เมตร พร้อมเพิ่มหม้อแปลงไฟฟ้า จำนวน ๒ จุด ขนาด ๑๐๐ แอมป์	-	-	-	-	๕๐๐,๐๐๐	ปริมาณงานที่ได้รับการดำเนินการ	ประชาชนมีไฟฟ้าใช้อย่างทั่วถึงและเพียงพอ	กองช่าง



๒. ยุทธศาสตร์ การพัฒนาเศรษฐกิจจากฐานการเกษตรและฐานชุมชนที่เข้มแข็ง

แบบ ผ.๐๒

๒.๔ แผนงานเคหะและชุมชน

ที่	โครงการ	วัตถุประสงค์	เป้าหมาย (ผลผลิตของโครงการ)	งบประมาณ					ตัวชี้วัด (KPI)	ผลที่คาดว่าจะได้รับ	หน่วยงาน รับผิดชอบหลัก
				๒๕๖๖ (บาท)	๒๕๖๗ (บาท)	๒๕๖๘ (บาท)	๒๕๖๙ (บาท)	๒๕๗๐ (บาท)			
๓	โครงการเพิ่มหม้อแปลงไฟฟ้าสามแยกทางเข้าหมู่บ้าน หมู่ที่ ๓ บ้านต้นประดู่	เพื่ออุดหนุนงบประมาณให้แก่สำนักงานการไฟฟ้าส่วนภูมิภาคอำเภอวชิรบุรีมีในการดำเนินการเพิ่มหม้อแปลงไฟฟ้า	เพิ่มหม้อแปลงไฟฟ้า	-	-	-	-	๑๕๐,๐๐๐	ปริมาณงานที่ได้รับการดำเนินการ	ประชาชนมีไฟฟ้าใช้อย่างทั่วถึงและเพียงพอ	กองช่าง
๔	โครงการขยายเขตไฟฟ้าสามหัวบ้าน หมู่ที่ ๕ บ้านหนองหลุม	เพื่ออุดหนุนงบประมาณให้แก่สำนักงานการไฟฟ้าส่วนภูมิภาคอำเภอ วชิรบุรีมีในการดำเนินการขยายเขตไฟฟ้า	ขยายเขตไฟฟ้าระยะทางยาว ๑,๐๐๐ เมตร	-	-	-	-	๒๕๐,๐๐๐	ปริมาณงานที่ได้รับการดำเนินการ	ประชาชนมีไฟฟ้าใช้อย่างทั่วถึงและเพียงพอ	กองช่าง

๒. ยุทธศาสตร์ การพัฒนาเศรษฐกิจจากฐานการเกษตรและฐานชุมชนที่เข้มแข็ง

แบบ ผ.๐๒

๒.๔ แผนงานเคหะและชุมชน

ที่	โครงการ	วัตถุประสงค์	เป้าหมาย (ผลผลิตของโครงการ)	งบประมาณ					ตัวชี้วัด (KPI)	ผลที่คาดว่าจะได้รับ	หน่วยงาน รับผิดชอบหลัก
				๒๕๖๖ (บาท)	๒๕๖๗ (บาท)	๒๕๖๘ (บาท)	๒๕๖๙ (บาท)	๒๕๗๐ (บาท)			
๕	โครงการขยายเขตไฟฟ้า ขอย ๗ หมู่ที่ ๙ บ้านบัว ยาง	เพื่ออุดหนุน งบประมาณให้แก่ สำนักงานการ ไฟฟ้าส่วนภูมิภาค อำเภอ วชิรบุรีมี ในการดำเนินการ ขยายเขตไฟฟ้า	ขยายเขตไฟฟ้า ระยะทางยาว ๒,๓๐๐ เมตร	-	-	๒๕๐,๐๐๐	๒๕๐,๐๐๐	๒๐๐,๐๐๐	ปริมาณงานที่ ได้รับการ ดำเนินการ	ประชาชนมี ไฟฟ้าใช้อย่าง ทั่วถึงและ เพียงพอ	กองช่าง
๖	โครงการขยายเขตไฟฟ้า สายข้างโรงเรียนบ้านบัว ยาง - บ้านหนองหลุม หมู่ที่ ๙ บ้านบัวยาง	เพื่ออุดหนุน งบประมาณให้แก่ สำนักงานการ ไฟฟ้าส่วนภูมิภาค อำเภอ วชิรบุรีมี ในการดำเนินการ ขยายเขตไฟฟ้า	ขยายเขตไฟฟ้า ระยะทางยาว ๑,๒๐๐ เมตร	-	-	-	-	๓๖๐,๐๐๐	ปริมาณงานที่ ได้รับการ ดำเนินการ	ประชาชนมี ไฟฟ้าใช้อย่าง ทั่วถึงและ เพียงพอ	กองช่าง
รวมจำนวน ๖ โครงการ				-	-	๒๕๐,๐๐๐	๒๕๐,๐๐๐	๑,๕๕๐,๐๐๐			

รายละเอียดโครงการพัฒนา  
แผนพัฒนาท้องถิ่น (พ.ศ. ๒๕๖๖ - ๒๕๗๐) ทบพวน (ครั้งที่ ๑/๒๕๖๕)  
องค์การบริหารส่วนตำบลหนองหลุม

แบบ ผ.๐๒

- ก. ยุทธศาสตร์จังหวัดที่ ๓ การเสริมสร้างสังคมคุณภาพ สันติสุขอย่างยั่งยืน
- ข. ยุทธศาสตร์การพัฒนาของ อปท.ในเขตจังหวัดพิจิตร ที่ ๓ การพัฒนาคุณภาพชีวิต และเสริมสร้างสังคมชุมชนเข้มแข็งตามหลักปรัชญาเศรษฐกิจพอเพียง
๓. ยุทธศาสตร์ การเสริมสร้างสังคมและคุณภาพชีวิตตามแนวทางเศรษฐกิจพอเพียงอย่างยั่งยืน
- ๓.๒ แผนงานการศึกษา

ที่	โครงการ	วัตถุประสงค์	เป้าหมาย (ผลผลิตของโครงการ)	งบประมาณ					ตัวชี้วัด (KPI)	ผลที่คาดว่าจะได้รับ	หน่วยงาน รับผิดชอบหลัก
				๒๕๖๖ (บาท)	๒๕๖๗ (บาท)	๒๕๖๘ (บาท)	๒๕๖๙ (บาท)	๒๕๗๐ (บาท)			
๑	โครงการสนับสนุน ค่าใช้จ่ายการบริหาร สถานศึกษา	๑.เพื่อจัดซื้อจัดหา อาหารกลางวัน สำหรับเด็กปฐมวัย ๒.เพื่อสนับสนุน ค่าจัดการเรียน การสอนและ ค่าใช้จ่ายในการ จัดการศึกษา สำหรับศูนย์พัฒนา เด็กเล็ก (ศพด.)	๑.ค่าอาหารกลางวัน อัตรามื้อละ ๒๑ บาทต่อ คน ๒.ค่าจัดการเรียน การสอนสำหรับเด็ก (อายุ ๒-๕ ปี) ในศูนย์ พัฒนาเด็กเล็ก อัตราคน ละ ๑,๗๐๐ บาทต่อปี ๓.ค่าใช้จ่ายในการจัด การศึกษาสำหรับเด็ก ปฐมวัย (อายุ ๓-๕ ปี) ในศูนย์พัฒนาเด็กเล็ก อัตราคนละ ๑,๑๓๐ บาทต่อปี	๖๗๐,๐๐๐	๖๗๐,๐๐๐	๖๗๐,๐๐๐	๖๗๐,๐๐๐	๖๗๐,๐๐๐	ร้อยละ ๑๐๐ ของเด็ก นักเรียนได้รับ การสนับสนุน ด้านอาหาร กลางวันและ ค่าใช้จ่ายใน การศึกษา	เด็กได้รับ อาหารกลางวัน สื่อการเรียน การสอน หนังสือเรียน อุปกรณ์การ เรียน เครื่องแบบ นักเรียน เพียงพอและมี พัฒนาการที่ เหมาะสม	กองการศึกษา

๓. ยุทธศาสตร์ การเสริมสร้างสังคมและคุณภาพชีวิตตามแนวทางเศรษฐกิจพอเพียงอย่างยั่งยืน

แบบ ผ.๐๒

๓.๒ แผนงานการศึกษา

ที่	โครงการ	วัตถุประสงค์	เป้าหมาย (ผลผลิตของโครงการ)	งบประมาณ					ตัวชี้วัด (KPI)	ผลที่คาดว่าจะได้รับ	หน่วยงาน รับผิดชอบหลัก
				๒๕๖๖ (บาท)	๒๕๖๗ (บาท)	๒๕๖๘ (บาท)	๒๕๖๙ (บาท)	๒๕๗๐ (บาท)			
๒	โครงการอาหารเสริม(นม)โรงเรียน ของโรงเรียนสังกัด สพฐ.ในเขตองค์การบริหารส่วนตำบลหนองหลุม	เพื่อจัดซื้ออาหารเสริม(นม)สำหรับเด็กนักเรียน	เด็กอนุบาลปฐมวัย/นักเรียนในเขตตำบลหนองหลุม	๘๕๐,๐๐๐	๘๕๐,๐๐๐	๘๕๐,๐๐๐	๘๕๐,๐๐๐	๘๕๐,๐๐๐	นักเรียนได้รับอาหารเสริม(นม)ร้อยละ ๑๐๐	เด็กมีสุขภาพแข็งแรง	กองการศึกษาฯ
๓	โครงการอาหารเสริม(นม)โรงเรียน ของศูนย์พัฒนาเด็กเล็กในสังกัดองค์การบริหารส่วนตำบลหนองหลุม	เพื่อจัดซื้ออาหารเสริม(นม)สำหรับเด็กอนุบาลปฐมวัย	เด็กศูนย์พัฒนาเด็กเล็กในสังกัดองค์การบริหารส่วนตำบลหนองหลุม ๓ แห่ง	๒๐๐,๐๐๐	๒๐๐,๐๐๐	๒๐๐,๐๐๐	๒๐๐,๐๐๐	๒๐๐,๐๐๐	นักเรียนได้รับอาหารเสริม(นม)ร้อยละ ๑๐๐	เด็กมีสุขภาพแข็งแรง	กองการศึกษาฯ
๔	โครงการส่งเสริมสุขภาพเด็กและอนามัยในเด็กปฐมวัย	เพื่อจัดอบรมให้ความรู้เกี่ยวกับการส่งเสริมสุขภาพเด็กและอนามัยในเด็กปฐมวัยแก่ครูผู้ปกครอง เด็กและผู้ประกอบอาหาร	ศูนย์พัฒนาเด็กเล็กในสังกัดองค์การบริหารส่วนตำบลหนองหลุม ๓ แห่ง	๓๐,๐๐๐	๓๐,๐๐๐	๓๐,๐๐๐	๓๐,๐๐๐	๓๐,๐๐๐	ร้อยละ ๘๐ นักเรียนมีสุขภาพอนามัยดี	นักเรียนทุกคนมีสุขภาพอนามัยที่ดี รู้จักรักษาความสะอาดของร่างกาย	กองการศึกษาฯ

๓. ยุทธศาสตร์ การเสริมสร้างสังคมและคุณภาพชีวิตตามแนวทางเศรษฐกิจพอเพียงอย่างยั่งยืน

แบบ ผ.๐๒

๓.๒ แผนงานการศึกษา

ที่	โครงการ	วัตถุประสงค์	เป้าหมาย (ผลผลิตของโครงการ)	งบประมาณ					ตัวชี้วัด (KPI)	ผลที่คาดว่าจะได้รับ	หน่วยงาน รับผิดชอบหลัก
				๒๕๖๖ (บาท)	๒๕๖๗ (บาท)	๒๕๖๘ (บาท)	๒๕๖๙ (บาท)	๒๕๗๐ (บาท)			
๕	โครงการส่งเสริมและสนับสนุนสื่อการสอนและการเรียนรู้ของเด็กปฐมวัย	เพื่อจัดซื้อจัดหาสื่อการสอนและการเรียนรู้ของเด็กปฐมวัย	ศูนย์พัฒนาเด็กเล็กในสังกัดองค์การบริหารส่วนตำบลหนองหลุม ๓ แห่ง	๖๐,๐๐๐	๖๐,๐๐๐	๖๐,๐๐๐	๖๐,๐๐๐	๖๐,๐๐๐	เด็กปฐมวัยของศูนย์พัฒนาเด็กเล็กในสังกัด อบต.หนองหลุม มีการเรียนรู้ที่ดีขึ้น	๑. ศูนย์พัฒนาเด็กเล็กในสังกัดองค์การบริหารส่วนตำบลหนองหลุมมีสื่อการสอนและการเรียนรู้เพียงพอและเหมาะสมสามารถจัดการเรียนการสอนได้อย่างมีประสิทธิภาพ ๒. เด็กได้รับการพัฒนาตามเกณฑ์ที่เหมาะสม	กองการศึกษาฯ

๓. ยุทธศาสตร์ การเสริมสร้างสังคมและคุณภาพชีวิตตามแนวทางเศรษฐกิจพอเพียงอย่างยั่งยืน

แบบ ผ.๐๒

๓.๒ แผนงานการศึกษา

ที่	โครงการ	วัตถุประสงค์	เป้าหมาย (ผลผลิตของโครงการ)	งบประมาณ					ตัวชี้วัด (KPI)	ผลที่คาดว่าจะได้รับ	หน่วยงาน รับผิดชอบหลัก
				๒๕๖๖ (บาท)	๒๕๖๗ (บาท)	๒๕๖๘ (บาท)	๒๕๖๙ (บาท)	๒๕๗๐ (บาท)			
๖	โครงการจัดหาสื่อการสอน วัสดุการศึกษา และ เครื่องเล่นพัฒนาการเด็กปฐมวัยของศูนย์พัฒนาเด็กเล็กในสังกัดองค์การบริหารส่วนตำบลหนองหลุม ทั้ง ๓ แห่ง	เพื่อจัดซื้อจัดหา สื่อการสอนและการเรียนรู้ของเด็กปฐมวัย	เด็กปฐมวัยของศูนย์พัฒนาเด็กเล็กในสังกัดองค์การบริหารส่วนตำบลหนองหลุม ทั้ง ๓ แห่ง	๑๕๐,๐๐๐	๑๕๐,๐๐๐	๑๕๐,๐๐๐	๑๕๐,๐๐๐	๑๕๐,๐๐๐	เด็กปฐมวัยของศูนย์พัฒนาเด็กเล็กในสังกัด อบต.หนองหลุม มีการเรียนรู้ที่ดีขึ้น	เด็กปฐมวัยมีสื่อการเรียนรู้ วัสดุการศึกษา และ เครื่องเล่นพัฒนาการที่เหมาะสมกับวัย	กองการศึกษาฯ
๗	โครงการจัดงานวันเด็กแห่งชาติ	เพื่อจัดงานวันเด็กแห่งชาติ	เด็ก/นักเรียนในเขตตำบลหนองหลุม และพื้นที่ใกล้เคียง	๑๒๐,๐๐๐	๑๒๐,๐๐๐	๑๒๐,๐๐๐	๑๒๐,๐๐๐	๑๒๐,๐๐๐	ระดับความพึงพอใจของผู้ใช้บริการมีความพึงพอใจเฉลี่ยอยู่ในระดับดี	เด็กในเขตตำบลหนองหลุมได้รวมกิจกรรมเพื่อส่งเสริมพัฒนาการและการเรียนรู้	กองการศึกษาฯ

๓. ยุทธศาสตร์ การเสริมสร้างสังคมและคุณภาพชีวิตตามแนวทางเศรษฐกิจพอเพียงอย่างยั่งยืน

แบบ ผ.๐๒

๓.๒ แผนงานการศึกษา

ที่	โครงการ	วัตถุประสงค์	เป้าหมาย (ผลผลิตของโครงการ)	งบประมาณ					ตัวชี้วัด (KPI)	ผลที่คาดว่าจะได้รับ	หน่วยงาน รับผิดชอบหลัก
				๒๕๖๖ (บาท)	๒๕๖๗ (บาท)	๒๕๖๘ (บาท)	๒๕๖๙ (บาท)	๒๕๗๐ (บาท)			
๘	โครงการอาหารกลางวัน สำหรับนักเรียนของ โรงเรียน สังกัด สพฐ.ใน เขตองค์การบริหารส่วน ตำบลหนองหลุม	เพื่อจัดซื้อจัดหา อาหารกลางวัน สำหรับเด็กนักเรียน	เด็กนักเรียนโรงเรียน สังกัด สพฐ. ในเขต องค์การบริหารส่วน ตำบลหนองหลุม ทั้ง ๖ โรงเรียน	๑,๘๐๐,๐๐๐	๑,๘๐๐,๐๐๐	๑,๘๐๐,๐๐๐	๑,๘๐๐,๐๐๐	๑,๘๐๐,๐๐๐	ร้อยละ ๑๐๐ ของเด็ก นักเรียนมี อาหาร กลางวัน เพียงพอ	เด็ก/นักเรียนมี โภชนาการที่ดี เจริญเติบโต ตามวัย	กองการศึกษาฯ
๙	โครงการสนับสนุน ทุนการศึกษา	เพื่อสนับสนุน ทุนการศึกษา สำหรับนักเรียนที่ ยากจน และเรียนดี	เด็ก/นักเรียนในเขต ตำบล	๕๐,๐๐๐	๕๐,๐๐๐	๕๐,๐๐๐	๕๐,๐๐๐	๕๐,๐๐๐	ร้อยละ ๘๐ ของนักเรียนมี ความรู้มากขึ้น	นักเรียนมี ทุนการศึกษา เพื่อพัฒนา ตนเอง	กองการศึกษาฯ
๑๐	โครงการส่งเสริมคุณธรรม จริยธรรม (เข้าค่าย คุณธรรมนักเรียน)	เพื่ออุดหนุน งบประมาณให้แก่ โรงเรียนสังกัด สพฐ.ในเขตตำบล หนองหลุมในการ ดำเนินโครงการ	นักเรียนในเขตตำบล หนองหลุม	๕๐,๐๐๐	๕๐,๐๐๐	๕๐,๐๐๐	๕๐,๐๐๐	๕๐,๐๐๐	ระดับความ พึงพอใจของ ผู้ใช้บริการมี ความพึงพอใจ เฉลี่ยอยู่ใน ระดับดี	นักเรียนได้รับ ความรู้ ประสบการณ์ ใหม่ๆ เพื่อ นำไปพัฒนา ตนเอง	กองการศึกษาฯ

๓. ยุทธศาสตร์ การเสริมสร้างสังคมและคุณภาพชีวิตตามแนวทางเศรษฐกิจพอเพียงอย่างยั่งยืน

แบบ ผ.๐๒

๓.๒ แผนงานการศึกษา

ที่	โครงการ	วัตถุประสงค์	เป้าหมาย (ผลผลิตของโครงการ)	งบประมาณ					ตัวชี้วัด (KPI)	ผลที่คาดว่าจะได้รับ	หน่วยงาน รับผิดชอบหลัก
				๒๕๖๖ (บาท)	๒๕๖๗ (บาท)	๒๕๖๘ (บาท)	๒๕๖๙ (บาท)	๒๕๗๐ (บาท)			
๑๑	โครงการส่งเสริมคุณธรรม จริยธรรม สืบสาน วัฒนธรรม น้อมนำหลักปรัชญาเศรษฐกิจพอเพียงสู่การพัฒนาผู้เรียนในศตวรรษที่ ๒๑	เพื่ออุดหนุนงบประมาณให้แก่โรงเรียนสังกัด สพฐ.ในเขตตำบลหนองหลุม ในการดำเนินโครงการ	นักเรียนในเขตตำบลหนองหลุม	๖๒,๑๖๐	๖๒,๑๖๐	๖๒,๑๖๐	๖๒,๑๖๐	๖๒,๑๖๐	เด็กและเยาวชนมีคุณธรรม จริยธรรมและทักษะชีวิตมากขึ้น	เด็กและเยาวชนมีคุณธรรม จริยธรรมและทักษะชีวิตมากขึ้น	กองการศึกษาฯ
๑๒	โครงการส่งเสริมการจัดการเรียนรู้ในชุมชน และการเรียนรู้ตลอดชีวิต	เพื่อสนับสนุนสื่อการเรียนรู้และอุปกรณ์การเรียนการสอนให้กับ กศน.ตำบล	กศน.ตำบลหนองหลุม	๒๐,๐๐๐	๒๐,๐๐๐	๒๐,๐๐๐	๒๐,๐๐๐	๒๐,๐๐๐	กศน.มีสื่อการเรียนการสอน และวัสดุอุปกรณ์ที่เพียงพอและมีคุณภาพ	ผู้เรียนมีผลการเรียนที่ดีขึ้น	กองการศึกษาฯ
๑๓	โครงการหนูน้อยเดินทางปลอดภัย สวมหมวกนิรภัยมาศูนย์พัฒนาเด็กเล็ก	เพื่อจัดอบรมให้ความรู้เกี่ยวกับกฎหมายจราจร และการสร้างจิตสำนึกที่ดีในการใช้รถใช้ถนน	จัดอบรมให้ความรู้แก่ครู ผู้ดูแลเด็ก ผู้ปกครองและเด็กปฐมวัยของ ศพด. สังกัด อบต.หนองหลุม ทั้ง ๓ แห่ง	๒๐,๐๐๐	๒๐,๐๐๐	๒๐,๐๐๐	๒๐,๐๐๐	๒๐,๐๐๐	ผู้เข้าร่วมอบรมมีความรู้เกี่ยวกับกฎจราจรมากขึ้น	ผู้เข้าร่วมอบรมมีความรู้และเคารพกฎจราจร	กองการศึกษาฯ



๓. ยุทธศาสตร์ การเสริมสร้างสังคมและคุณภาพชีวิตตามแนวทางเศรษฐกิจพอเพียงอย่างยั่งยืน

แบบ ผ.๐๒

๓.๒ แผนงานการศึกษา

ที่	โครงการ	วัตถุประสงค์	เป้าหมาย (ผลผลิตของโครงการ)	งบประมาณ					ตัวชี้วัด (KPI)	ผลที่คาดว่าจะได้รับ	หน่วยงาน รับผิดชอบหลัก
				๒๕๖๖ (บาท)	๒๕๖๗ (บาท)	๒๕๖๘ (บาท)	๒๕๖๙ (บาท)	๒๕๗๐ (บาท)			
๑๔	โครงการส่งเสริมการเรียนรู้เด็กปฐมวัยท้องถิ่นไทยผ่านการเล่น	เพื่อจูงใจให้ก่อสร้างสนามเด็กเล่น	สนามเด็กเล่นพื้นที่ไม่น้อยกว่า ๑๐๐ ตารางวา	-	-	-	๑๐๐,๐๐๐	-	ระดับความพึงพอใจของผู้ใช้บริการมีความพึงพอใจเฉลี่ยอยู่ในระดับดี	เด็กปฐมวัยภายในท้องถิ่นมีพัฒนาการสมบรูณ์ตามวัยครบทั้ง ๔ ด้าน ได้แก่ ด้านร่างกาย อารมณ์ สังคม และสติปัญญา	กองการศึกษาฯ
๑๕	โครงการพัฒนาศักยภาพเด็กและเยาวชนตำบลหนองหลุม	เพื่อจัดอบรมพัฒนาศักยภาพแกนนำเยาวชนและจัดกิจกรรมสำหรับเด็กและเยาวชนตำบลหนองหลุม	เด็กและเยาวชนตำบลหนองหลุม ๓๐ คน	๒๐,๐๐๐	๒๐,๐๐๐	๒๐,๐๐๐	๒๐,๐๐๐	๒๐,๐๐๐	ระดับความพึงพอใจของผู้ใช้บริการมีความพึงพอใจเฉลี่ยอยู่ในระดับดี	เด็กและเยาวชนมีศักยภาพและมีภาวะผู้นำ	กองการศึกษาฯ

๓. ยุทธศาสตร์ การเสริมสร้างสังคมและคุณภาพชีวิตตามแนวทางเศรษฐกิจพอเพียงอย่างยั่งยืน

แบบ ผ.๐๒

๓.๒ แผนงานการศึกษา

ที่	โครงการ	วัตถุประสงค์	เป้าหมาย (ผลผลิตของโครงการ)	งบประมาณ					ตัวชี้วัด (KPI)	ผลที่คาดว่าจะได้รับ	หน่วยงาน รับผิดชอบหลัก
				๒๕๖๖ (บาท)	๒๕๖๗ (บาท)	๒๕๖๘ (บาท)	๒๕๖๙ (บาท)	๒๕๗๐ (บาท)			
๑๖	โครงการท้องถิ่นรักการอ่าน	เพื่อจัดซื้อหนังสือและจัดกิจกรรมปลูกฝังสร้างนิสัยการรักการอ่าน	เด็กและเยาวชนในเขตพื้นที่ตำบลหนองหลุม	๒๐,๐๐๐	๒๐,๐๐๐	๒๐,๐๐๐	๒๐,๐๐๐	๒๐,๐๐๐	เด็กและเยาวชนที่เข้าร่วมโครงการมากกว่าร้อยละ ๗๐ รักการอ่านมากขึ้น	เด็กและเยาวชนมีนิสัยรักการอ่านมากขึ้น	กองการศึกษาฯ
รวมจำนวน ๑๖ โครงการ				๔,๑๒๒,๑๖๐	๔,๑๒๒,๑๖๐	๔,๑๒๒,๑๖๐	๔,๒๒๒,๑๖๐	๔,๑๒๒,๑๖๐	-	-	-

รายละเอียดโครงการพัฒนา  
แผนพัฒนาท้องถิ่น (พ.ศ. ๒๕๖๖ - ๒๕๗๐) ทบพวน (ครั้งที่ ๑/๒๕๖๕)  
องค์การบริหารส่วนตำบลหนองหลุม

แบบ ผ.๐๒

- ก. ยุทธศาสตร์จังหวัดที่ ๓ การเสริมสร้างสังคมคุณภาพ สันติสุขอย่างยั่งยืน
- ข. ยุทธศาสตร์การพัฒนาของ อปท. ในเขตจังหวัดพิจิตร ที่ ๓ การพัฒนาคุณภาพชีวิต และเสริมสร้างสังคมชุมชนเข้มแข็งตามหลักปรัชญาเศรษฐกิจพอเพียง
๓. ยุทธศาสตร์ การเสริมสร้างสังคมและคุณภาพชีวิตตามแนวทางเศรษฐกิจพอเพียงอย่างยั่งยืน
- ๓.๓ แผนงานสาธารณสุข

ที่	โครงการ	วัตถุประสงค์	เป้าหมาย (ผลผลิตของโครงการ)	งบประมาณ					ตัวชี้วัด (KPI)	ผลที่คาดว่าจะได้รับ	หน่วยงาน รับผิดชอบหลัก
				๒๕๖๖ (บาท)	๒๕๖๗ (บาท)	๒๕๖๘ (บาท)	๒๕๖๙ (บาท)	๒๕๗๐ (บาท)			
๑	โครงการป้องกันและควบคุมโรคพิษสุนัขบ้า	เพื่อจัดซื้อจัดหาวัคซีนการคุมกำเนิด สุนัข และแมว	ประชาชน ๑๒ หมู่บ้าน	๖๐,๐๐๐	๖๐,๐๐๐	๖๐,๐๐๐	๖๐,๐๐๐	๖๐,๐๐๐	ระดับความพึงพอใจของผู้ใช้บริการมีความพึงพอใจเฉลี่ยอยู่ในระดับดี	ประชาชนปลอดภัยจากโรคพิษสุนัขบ้า	สำนักปลัด
๒	โครงการสัตว์ปลอดโรค คนปลอดภัยจากโรคพิษสุนัขบ้า	เพื่อป้องกันและควบคุมโรคพิษสุนัขบ้า	ฉีดวัคซีนป้องกันและควบคุมโรคพิษสุนัขบ้า	๗๐,๐๐๐	๗๐,๐๐๐	๗๐,๐๐๐	๗๐,๐๐๐	๗๐,๐๐๐	อัตราการแพร่ระบาดของโรคพิษสุนัขบ้าลดลง	สามารถควบคุมการแพร่ระบาดของโรคพิษสุนัขบ้าได้	สำนักปลัด

๓. ยุทธศาสตร์ การเสริมสร้างสังคมและคุณภาพชีวิตตามแนวทางเศรษฐกิจพอเพียงอย่างยั่งยืน

แบบ ผ.๐๒

๓.๓ แผนงานสาธารณสุข

ที่	โครงการ	วัตถุประสงค์	เป้าหมาย (ผลผลิตของโครงการ)	งบประมาณ					ตัวชี้วัด (KPI)	ผลที่คาดว่าจะได้รับ	หน่วยงาน รับผิดชอบหลัก
				๒๕๖๖ (บาท)	๒๕๖๗ (บาท)	๒๕๖๘ (บาท)	๒๕๖๙ (บาท)	๒๕๗๐ (บาท)			
๓	โครงการป้องกันและควบคุมโรคไข้เลือดออก	เพื่อจัดซื้อจัดหาเครื่องพ่นหมอกควัน, วัสดุในการทำลายแหล่งเพาะพันธุ์ ยุงลายจัดกิจกรรมรณรงค์ป้องกันและควบคุมโรคไข้เลือดออก	ประชาชน ๑๒ หมู่บ้าน	๑๗๐,๐๐๐	๑๗๐,๐๐๐	๑๗๐,๐๐๐	๑๗๐,๐๐๐	๑๗๐,๐๐๐	ระดับความพึงพอใจของผู้ใช้บริการมีความพึงพอใจเฉลี่ยอยู่ในระดับดี	ลดอัตราการป่วยด้วยโรคไข้เลือดออก	สำนักปลัด
๔	โครงการสำรวจข้อมูลจำนวนสัตว์และขึ้นทะเบียนสัตว์	เพื่อสำรวจข้อมูลจำนวนสัตว์ ปละ ๒ ครั้ง และขึ้นทะเบียนสัตว์	สุนัขและแมวที่อยู่ในพื้นที่ตำบลหนองหลุม	๕,๐๐๐	๕,๐๐๐	๕,๐๐๐	๕,๐๐๐	๕,๐๐๐	สำรวจข้อมูลจำนวนสัตว์และขึ้นทะเบียนสัตว์	สามารถรู้จำนวนประชากรสุนัข/แมวทั้งที่มีเจ้าของและไม่มีเจ้าของ	สำนักปลัด
๕	โครงการอนามัยวัยเจริญพันธุ์ตำบลหนองหลุม	เพื่อให้เด็กและเยาวชนได้รับความรู้เรื่องเพศศึกษาอย่างถูกต้องเหมาะสม	ดำเนินการปีละ ๑ ครั้ง	๒๐,๐๐๐	๒๐,๐๐๐	๒๐,๐๐๐	๒๐,๐๐๐	๒๐,๐๐๐	ระดับความพึงพอใจของผู้ใช้บริการมีความพึงพอใจเฉลี่ยอยู่ในระดับดี	เด็ก เยาวชน มีความรู้ความเข้าใจและรู้จักป้องกันตัวเอง	สำนักปลัด

๓. ยุทธศาสตร์ การเสริมสร้างสังคมและคุณภาพชีวิตตามแนวทางเศรษฐกิจพอเพียงอย่างยั่งยืน

แบบ ผ.๐๒

๓.๓ แผนงานสาธารณสุข

ที่	โครงการ	วัตถุประสงค์	เป้าหมาย (ผลผลิตของโครงการ)	งบประมาณ					ตัวชี้วัด (KPI)	ผลที่คาดว่าจะได้รับ	หน่วยงาน รับผิดชอบ หลัก
				๒๕๖๖ (บาท)	๒๕๖๗ (บาท)	๒๕๖๘ (บาท)	๒๕๖๙ (บาท)	๒๕๗๐ (บาท)			
๖	โครงการสร้างเสริมสุขภาพอนามัยประชาชน	เพื่อส่งเสริมความรู้เกี่ยวกับการดูแลสุขภาพรวมถึงยกระดับสุขภาพอนามัยของประชาชนในพื้นที่ตำบลหนองหลุม	ดำเนินการอบรมให้ความรู้ การส่งเสริมสุขภาพ การอบรมสาธิตเกี่ยวกับการรักษาสุขภาพอนามัยขั้นพื้นฐานของประชาชนทุกเพศทุกวัย	๒๐,๐๐๐	๒๐,๐๐๐	๒๐,๐๐๐	๒๐,๐๐๐	๒๐,๐๐๐	ระดับความพึงพอใจของผู้ใช้บริการมีความพึงพอใจเฉลี่ยอยู่ในระดับดี	ประชาชนในพื้นที่ตำบลหนองหลุม มีความรู้ในการดูแลตัวเองและมีสุขภาพอนามัยที่สมบูรณ์แข็งแรง	สำนักปลัด
๗	โครงการส่งเสริมสุขภาพผู้สูงอายุ ผู้พิการและผู้ด้อยโอกาส	เพื่อให้ผู้สูงอายุ ผู้พิการ ผู้ด้อยโอกาสและผู้ดูแลมีความรู้ความเข้าใจในการดูแลสุขภาพ	ดำเนินการจัดโครงการอย่างน้อยปีละ ๑ ครั้ง	๕๐,๐๐๐	๕๐,๐๐๐	๕๐,๐๐๐	๕๐,๐๐๐	๕๐,๐๐๐	ระดับความพึงพอใจของผู้ใช้บริการมีความพึงพอใจเฉลี่ยอยู่ในระดับดี	ผู้พิการและผู้ดูแลมีความรู้ความเข้าใจในการดูแลผู้พิการทำให้ผู้พิการมีสุขภาพกายและสุขภาพจิตที่ดี	สำนักปลัด

๓. ยุทธศาสตร์ การเสริมสร้างสังคมและคุณภาพชีวิตตามแนวทางเศรษฐกิจพอเพียงอย่างยั่งยืน

แบบ ผ.๐๒

๓.๓ แผนงานสาธารณสุข

ที่	โครงการ	วัตถุประสงค์	เป้าหมาย (ผลผลิตของโครงการ)	งบประมาณ					ตัวชี้วัด (KPI)	ผลที่คาดว่าจะได้รับ	หน่วยงาน รับผิดชอบหลัก
				๒๕๖๖ (บาท)	๒๕๖๗ (บาท)	๒๕๖๘ (บาท)	๒๕๖๙ (บาท)	๒๕๗๐ (บาท)			
๘	โครงการเยาวชนวัยใสรักดีไม่มีเสพ ไม่มีห้องใสใจชุมชน	เพื่อให้เด็กและเยาวชนได้รับความรู้เรื่องเพศศึกษาอย่างถูกต้องเหมาะสม	ดำเนินการจัดโครงการอย่างน้อยปีละ ๑ ครั้ง	๒๐,๐๐๐	๒๐,๐๐๐	๒๐,๐๐๐	๒๐,๐๐๐	๒๐,๐๐๐	ระดับความพึงพอใจของผู้ใช้บริการมีความพึงพอใจเฉลี่ยอยู่ในระดับดี	เยาวชนมีพฤติกรรมที่พึงประสงค์	สำนักปลัด
๙	โครงการสานสัมพันธ์ผู้สูงอายุ ใส่ใจสุขภาพ ตำบลหนองหลุม	เพื่อให้ผู้สูงอายุ ผู้พิการ ผู้ด้อยโอกาสและผู้ดูแลมีความรู้ความเข้าใจในการดูแลสุขภาพ	ดำเนินการจัดโครงการอย่างน้อยปีละ ๑ ครั้ง	๒๕,๐๐๐	๒๕,๐๐๐	๒๕,๐๐๐	๒๕,๐๐๐	๒๕,๐๐๐	ระดับความพึงพอใจของผู้ใช้บริการมีความพึงพอใจเฉลี่ยอยู่ในระดับดี	ผู้สูงอายุ ผู้พิการ ผู้ด้อยโอกาสและผู้ดูแลมีความรู้ความเข้าใจในการดูแลสุขภาพ	สำนักปลัด
๑๐	โครงการสร้างสุขเพิ่มทักษะชีวิต แกนนำเยาวชนตำบลหนองหลุม	เพื่อให้เด็กและเยาวชนได้รับความรู้เรื่องเพศศึกษาอย่างถูกต้องเหมาะสม	ดำเนินการจัดโครงการอย่างน้อยปีละ ๑ ครั้ง	๑๐,๐๐๐	๑๐,๐๐๐	๑๐,๐๐๐	๑๐,๐๐๐	๑๐,๐๐๐	ระดับความพึงพอใจของผู้ใช้บริการมีความพึงพอใจเฉลี่ยอยู่ในระดับดี	ลดปัญหาการตั้งครรภ์ไม่พร้อมในวัยรุ่น	สำนักปลัด

๓. ยุทธศาสตร์ การเสริมสร้างสังคมและคุณภาพชีวิตตามแนวทางเศรษฐกิจพอเพียงอย่างยั่งยืน

แบบ ผ.๐๒

๓.๓ แผนงานสาธารณสุข

ที่	โครงการ	วัตถุประสงค์	เป้าหมาย (ผลผลิตของโครงการ)	งบประมาณ					ตัวชี้วัด (KPI)	ผลที่คาดว่าจะได้รับ	หน่วยงาน รับผิดชอบหลัก
				๒๕๖๖ (บาท)	๒๕๖๗ (บาท)	๒๕๖๘ (บาท)	๒๕๖๙ (บาท)	๒๕๗๐ (บาท)			
๑๑	โครงการส่งเสริมความรู้ความเข้าใจและตรวจเยี่ยมสถานที่และผู้ประกอบอาหารในตำบลหนองหลุม	เพื่อส่งเสริมความรู้ความเข้าใจเรื่องโภชนาการและการปรุงอาหารให้กับผู้ประกอบการอาหารในตำบลหนองหลุม พร้อมตรวจเยี่ยมสถานที่ประกอบการอาหารในตำบลหนองหลุมว่าถูกสุขลักษณะมากน้อยเพียงไร	ดำเนินการส่งเสริมให้ความรู้ ความเข้าใจ พร้อมออกตรวจสถานที่ประกอบอาหารทุกแห่งในตำบล	๒๐,๐๐๐	๒๐,๐๐๐	๒๐,๐๐๐	๒๐,๐๐๐	๒๐,๐๐๐	ร้อยละ ๘๐ ของสถานที่ประกอบอาหารและผู้ประกอบอาหารได้รับการตรวจเยี่ยมและส่งเสริมความรู้ความเข้าใจในการประกอบอาหารให้ถูกสุขลักษณะ	สถานที่ประกอบอาหารและผู้ประกอบอาหารได้รับการตรวจเยี่ยมและส่งเสริมความรู้ความเข้าใจในการประกอบอาหารให้ถูกสุขลักษณะ	สำนักปลัด
๑๒	โครงการขับเคลื่อนความร่วมมือระหว่างภาคีเครือข่ายในการป้องกันและแก้ไขปัญหาการตั้งครรภ์ในวัยรุ่น	เพื่อให้เด็กและเยาวชนได้รับความรู้เรื่องเพศศึกษาอย่างถูกต้องเหมาะสม	ดำเนินการจัดโครงการอย่างน้อยปีละ ๑ ครั้ง	๒๐,๐๐๐	๒๐,๐๐๐	๒๐,๐๐๐	๒๐,๐๐๐	๒๐,๐๐๐	ระดับความพึงพอใจของผู้ใช้บริการมีความพึงพอใจเฉลี่ยอยู่ในระดับดี	ลดปัญหาการตั้งครรภ์ไม่พร้อมในวัยรุ่น	สำนักปลัด

๓. ยุทธศาสตร์ การเสริมสร้างสังคมและคุณภาพชีวิตตามแนวทางเศรษฐกิจพอเพียงอย่างยั่งยืน

แบบ ผ.๐๒

๓.๓ แผนงานสาธารณสุข

ที่	โครงการ	วัตถุประสงค์	เป้าหมาย (ผลผลิตของโครงการ)	งบประมาณ					ตัวชี้วัด (KPI)	ผลที่คาดว่าจะได้รับ	หน่วยงาน รับผิดชอบ หลัก
				๒๕๖๖ (บาท)	๒๕๖๗ (บาท)	๒๕๖๘ (บาท)	๒๕๖๙ (บาท)	๒๕๗๐ (บาท)			
๑๓	โครงการสืบสานพระราชปณิธานสมเด็จพระเจ้านมไภยมะเร็งเต้านม	เพื่อจัดอบรมให้ความรู้และออกหน่วยตรวจคัดกรองมะเร็งเต้านม	กลุ่มสตรีทั้ง ๑๒ หมู่บ้าน	๓๐,๐๐๐	๓๐,๐๐๐	๓๐,๐๐๐	๓๐,๐๐๐	๓๐,๐๐๐	ร้อยละ ๘๐ ของกลุ่มสตรีมีความรู้เกี่ยวกับโรคมะเร็งเต้านมและสามารถตรวจคัดกรองเบื้องต้นได้ด้วยตนเอง	กลุ่มสตรีมีความรู้เกี่ยวกับโรคมะเร็งเต้านมและสามารถตรวจคัดกรองเบื้องต้นได้ด้วยตนเอง	สำนักปลัด
๑๔	โครงการส่งเสริมโภชนาการและสุขภาพอนามัยแม่และเด็กของสมเด็จพระกนิษฐาธิราชเจ้า กรมสมเด็จพระเทพรัตนราชสุดา เจ้าฟ้ามหาจักรีสิรินธรฯ สยามบรมราชกุมารี	เพื่อจัดอบรมให้ความรู้และออกหน่วยประเมินภาวะโภชนาการและพัฒนาการของเด็กในพื้นที่ตำบลหนองหลุม	กลุ่มแม่และเด็กทั้ง ๑๒ หมู่บ้าน	๒๐,๐๐๐	๒๐,๐๐๐	๒๐,๐๐๐	๒๐,๐๐๐	๒๐,๐๐๐	ร้อยละ ๘๐ ของแม่และเด็กในพื้นที่ตำบลหนองหลุมมีภาวะโภชนาการและสุขภาพอนามัยที่ดี	กลุ่มเป้าหมายมีความรู้การฝากครรภ์ โภชนาการและพัฒนาการของเด็ก ตลอดจนสามารถนำความรู้ไปใช้ได้	สำนักปลัด



๓. ยุทธศาสตร์ การเสริมสร้างสังคมและคุณภาพชีวิตตามแนวทางเศรษฐกิจพอเพียงอย่างยั่งยืน

แบบ ผ.๐๒

๓.๓ แผนงานสาธารณสุข

ที่	โครงการ	วัตถุประสงค์	เป้าหมาย (ผลผลิตของโครงการ)	งบประมาณ					ตัวชี้วัด (KPI)	ผลที่คาดว่าจะได้รับ	หน่วยงาน รับผิดชอบหลัก
				๒๕๖๖ (บาท)	๒๕๖๗ (บาท)	๒๕๖๘ (บาท)	๒๕๖๙ (บาท)	๒๕๗๐ (บาท)			
๑๕	โครงการรณรงค์และแก้ไขปัญหาเสพติด TO BE NUMBER ONE (ศูนย์เพื่อนใจวัยรุ่นในหมู่บ้าน/ชุมชน) ทูลกระหม่อมหญิงอุบลรัตนราชกัญญา สิริวัฒนาพรรณวดี	เพื่อจัดกิจกรรมรณรงค์และแก้ไขปัญหาเสพติดตลอดจนกิจกรรมที่ส่งเสริมให้เด็กและเยาวชนใช้เวลาว่างให้เกิดประโยชน์	เด็กและเยาวชน ทั้ง ๑๒ หมู่บ้าน	๕๐,๐๐๐	๕๐,๐๐๐	๕๐,๐๐๐	๕๐,๐๐๐	๕๐,๐๐๐	ปัญหาเสพติดในตำบลหนองหลุมลดลง	เด็กและเยาวชนในพื้นที่ตำบลหนองหลุมห่างไกลจากปัญหาเสพติดและใช้เวลาว่างให้เกิดประโยชน์	สำนักปลัด
๑๖	โครงการอบรมหมอหมู่บ้านในพระราชประสงค์	เพื่อจัดกิจกรรมอบรมให้ความรู้ทางด้านสาธารณสุขแก่ประชาชน	ประชาชน ๑๒ หมู่บ้าน	๒๐,๐๐๐	๒๐,๐๐๐	๒๐,๐๐๐	๒๐,๐๐๐	๒๐,๐๐๐	ประชาชนมีความรู้ทางด้านสาธารณสุขมากขึ้น	ประชาชนสามารถดูแลสุขภาพตัวเองและคนในครอบครัวได้	สำนักปลัด
๑๗	โครงการตรวจสุขภาพเคลื่อนที่ สมเด็จพระเจ้าลูกเธอ เจ้าฟ้าจุฬาภรณวลัยลักษณ์ อัครราชกุมารี	เพื่อตรวจสุขภาพเคลื่อนที่ให้แก่ประชาชน	ประชาชน ๑๒ หมู่บ้าน	๑๒๐,๐๐๐	๑๒๐,๐๐๐	๑๒๐,๐๐๐	๑๒๐,๐๐๐	๑๒๐,๐๐๐	ตรวจสุขภาพประชาชนได้ไม่น้อยกว่าร้อยละ ๕๐	ประชาชนเข้าถึงการตรวจสุขภาพและสามารถดูแลสุขภาพได้ดีขึ้น	สำนักปลัด
รวมจำนวน ๑๗ โครงการ				๗๓๐,๐๐๐	๗๓๐,๐๐๐	๗๓๐,๐๐๐	๗๓๐,๐๐๐	๗๓๐,๐๐๐			

รายละเอียดโครงการพัฒนา  
แผนพัฒนาท้องถิ่น (พ.ศ. ๒๕๖๖ - ๒๕๗๐) ทบพวน (ครั้งที่ ๑/๒๕๖๕)

แบบ ผ.๐๒

องค์การบริหารส่วนตำบลหนองหลุม

ก. ยุทธศาสตร์จังหวัดที่ ๓ การเสริมสร้างสังคมคุณภาพ สันติสุขอย่างยั่งยืน

ข. ยุทธศาสตร์การพัฒนาของ อปท. ในเขตจังหวัดพิจิตร ที่ ๓ การพัฒนาคุณภาพชีวิต และเสริมสร้างสังคมชุมชนเข้มแข็งตามหลักปรัชญาเศรษฐกิจพอเพียง

๓. ยุทธศาสตร์ การเสริมสร้างสังคมและคุณภาพชีวิตตามแนวทางเศรษฐกิจพอเพียงอย่างยั่งยืน

๓.๔ แผนงานสังคมสงเคราะห์

ที่	โครงการ	วัตถุประสงค์	เป้าหมาย (ผลผลิตของโครงการ)	งบประมาณ					ตัวชี้วัด (KPI)	ผลที่คาดว่าจะได้รับ	หน่วยงาน รับผิดชอบหลัก
				๒๕๖๖ (บาท)	๒๕๖๗ (บาท)	๒๕๖๘ (บาท)	๒๕๖๙ (บาท)	๒๕๗๐ (บาท)			
๑	โครงการสงเคราะห์ผู้สูงอายุ ผู้พิการ ผู้มีรายได้น้อย เด็กยากจน และ ผู้ด้อยโอกาสทางสังคมทุกประเภท	เพื่อ จัดสรรงบประมาณช่วยเหลือ ผู้สูงอายุ ผู้พิการ ผู้มีรายได้น้อย เด็กยากจน และ ผู้ด้อยโอกาสทางสังคม	ประชาชน หมู่ที่ ๑- ๑๒	๕๐,๐๐๐	๕๐,๐๐๐	๕๐,๐๐๐	๕๐,๐๐๐	๕๐,๐๐๐	ระดับความพึงพอใจของผู้ใช้บริการมีความพึงพอใจเฉลี่ยอยู่ในระดับดี	ประชาชนมีความเป็นอยู่ที่ดีขึ้น	สำนักปลัด
๒	โครงการซ่อมแซมและปรับปรุงบ้านสำหรับผู้ยากไร้ยากจน	เพื่อจ้างเหมาซ่อมแซมและปรับปรุงบ้านสำหรับผู้ยากไร้ยากจน	ประชาชนที่ยากไร้ในพื้นที่ตำบลหนองหลุม	๒๐๐,๐๐๐	๒๐๐,๐๐๐	๒๐๐,๐๐๐	๒๐๐,๐๐๐	๒๐๐,๐๐๐	ระดับความพึงพอใจของผู้ใช้บริการมีความพึงพอใจเฉลี่ยอยู่ในระดับดี	ผู้ยากไร้ยากจนที่อยู่อาศัยที่แข็งแรงมั่นคงและมีความเป็นอยู่ที่ดีขึ้น	สำนักปลัด
รวมจำนวน ๒ โครงการ				๒๕๐,๐๐๐	๒๕๐,๐๐๐	๒๕๐,๐๐๐	๒๕๐,๐๐๐	๒๕๐,๐๐๐			

รายละเอียดโครงการพัฒนา  
แผนพัฒนาท้องถิ่น (พ.ศ. ๒๕๖๖ - ๒๕๗๐) ทบพวน (ครั้งที่ ๑/๒๕๖๕)  
องค์การบริหารส่วนตำบลหนองหลุม

แบบ ผ.๐๒

ก. ยุทธศาสตร์จังหวัดที่ ๓ การเสริมสร้างสังคมคุณภาพ สันติสุขอย่างยั่งยืน

ข. ยุทธศาสตร์การพัฒนาของ อปท. ในเขตจังหวัดพิจิตร ที่ ๓ การพัฒนาคุณภาพชีวิต และเสริมสร้างสังคมชุมชนเข้มแข็งตามหลักปรัชญาเศรษฐกิจพอเพียง

๓. ยุทธศาสตร์ การเสริมสร้างสังคมและคุณภาพชีวิตตามแนวทางเศรษฐกิจพอเพียงอย่างยั่งยืน

๓.๕ แผนงานสร้างความเข้มแข็งของชุมชน

ที่	โครงการ	วัตถุประสงค์	เป้าหมาย (ผลผลิตของโครงการ)	งบประมาณ					ตัวชี้วัด (KPI)	ผลที่คาดว่าจะได้รับ	หน่วยงาน รับผิดชอบหลัก
				๒๕๖๖ (บาท)	๒๕๖๗ (บาท)	๒๕๖๘ (บาท)	๒๕๖๙ (บาท)	๒๕๗๐ (บาท)			
๑	โครงการส่งเสริมเด็กและเยาวชนให้มีจิตอาสา	เพื่อจัดกิจกรรมส่งเสริมให้เด็กและเยาวชนมีจิตอาสา	เด็กและเยาวชนตำบลหนองหลุม ๓๐ คน	๒๐,๐๐๐	๒๐,๐๐๐	๒๐,๐๐๐	๒๐,๐๐๐	๒๐,๐๐๐	ระดับความพึงพอใจของผู้ใช้บริการมีความพึงพอใจเฉลี่ยอยู่ในระดับดี	เยาวชนใช้เวลาว่างให้เกิดประโยชน์	สำนักปลัด
๒	โครงการจิตอาสาวัยใสรวมใจสร้างสุขผู้สูงอายุ	เพื่อจัดกิจกรรมสร้างความสุขให้กับผู้สูงอายุ	เด็กและเยาวชนตำบลหนองหลุม ๓๐ คน	๒๐,๐๐๐	๒๐,๐๐๐	๒๐,๐๐๐	๒๐,๐๐๐	๒๐,๐๐๐	ระดับความพึงพอใจของผู้ใช้บริการมีความพึงพอใจเฉลี่ยอยู่ในระดับดี	เยาวชนใช้เวลาว่างให้เกิดประโยชน์	สำนักปลัด

๓. ยุทธศาสตร์ การเสริมสร้างสังคมและคุณภาพชีวิตตามแนวทางเศรษฐกิจพอเพียงอย่างยั่งยืน

แบบ ผ.๐๒

๓.๕ แผนงานสร้างความเข้มแข็งของชุมชน

ที่	โครงการ	วัตถุประสงค์	เป้าหมาย (ผลผลิตของโครงการ)	งบประมาณ					ตัวชี้วัด (KPI)	ผลที่คาดว่าจะได้รับ	หน่วยงาน รับผิดชอบหลัก
				๒๕๖๖ (บาท)	๒๕๖๗ (บาท)	๒๕๖๘ (บาท)	๒๕๖๙ (บาท)	๒๕๗๐ (บาท)			
๓	โครงการส่งเสริมการพัฒนาเศรษฐกิจเพื่อความมั่นคงของครอบครัว และพัฒนาอาชีพครอบครัวตามหลักปรัชญาเศรษฐกิจพอเพียงเครือข่ายองค์กรสตรีหมู่บ้าน (กสพม.) ตำบลหนองหลุม	เพื่อจัดอบรมและจัดกิจกรรมให้แกนนำสตรีได้รู้บทบาทหน้าที่ มีการแลกเปลี่ยนเรียนรู้ระหว่างกัน	แกนนำสตรี ๑๒๐ คน	๖๐,๐๐๐	๖๐,๐๐๐	๖๐,๐๐๐	๖๐,๐๐๐	๖๐,๐๐๐	ระดับความพึงพอใจของผู้ใช้บริการมีความพึงพอใจเฉลี่ยอยู่ในระดับดี	เครือข่ายสตรีมีกิจกรรมร่วมกันมากขึ้นก่อให้เกิดความรักความสามัคคี	สำนักปลัด
๔	โครงการพลังครอบครัวร่วมทำความดีเพื่อสร้างสรรค์สังคม	เพื่อจัดกิจกรรมในครอบครัว ในชุมชนได้มีโอกาสทำกิจกรรมที่ดีและสร้างสรรค์ร่วมกัน	ประชาชน ๑๒ หมู่บ้าน	๒๐,๐๐๐	๒๐,๐๐๐	๒๐,๐๐๐	๒๐,๐๐๐	๒๐,๐๐๐	ระดับความพึงพอใจของผู้ใช้บริการมีความพึงพอใจเฉลี่ยอยู่ในระดับดี	สมาชิกในครอบครัวได้ใกล้ชิดและเข้าใจกันมากขึ้น	สำนักปลัด

๓. ยุทธศาสตร์ การเสริมสร้างสังคมและคุณภาพชีวิตตามแนวทางเศรษฐกิจพอเพียงอย่างยั่งยืน

แบบ ผ.๐๒

๓.๕ แผนงานสร้างความเข้มแข็งของชุมชน

ที่	โครงการ	วัตถุประสงค์	เป้าหมาย (ผลผลิตของโครงการ)	งบประมาณ					ตัวชี้วัด (KPI)	ผลที่คาดว่าจะได้รับ	หน่วยงาน รับผิดชอบหลัก
				๒๕๖๖ (บาท)	๒๕๖๗ (บาท)	๒๕๖๘ (บาท)	๒๕๖๙ (บาท)	๒๕๗๐ (บาท)			
๕	โครงการส่งเสริมและสนับสนุนศูนย์พัฒนาครอบครัวในชุมชน (ศพค.) ตำบลหนองหลุม	เพื่อจัดกิจกรรมให้ครอบครัวได้มีการทำกิจกรรมร่วมกัน	ครอบครัวแกนนำ ๓๐ ครอบครัว	๒๐,๐๐๐	๒๐,๐๐๐	๒๐,๐๐๐	๒๐,๐๐๐	๒๐,๐๐๐	ระดับความพึงพอใจของผู้ใช้บริการมีความพึงพอใจเฉลี่ยอยู่ในระดับดี	สมาชิกในครอบครัวได้ใกล้ชิดและเข้าใจกันมากขึ้นเกิดความอบอุ่นในครอบครัว	สำนักปลัด
๖	โครงการป้องกันและแก้ไขปัญหาความรุนแรงต่อเด็ก สตรี และบุคคลในครอบครัว	เพื่อจัดกิจกรรมให้ความรู้เรื่องกฎหมาย และสร้างสัมพันธภาพที่ดีในครอบครัว	ประชาชน ๑๒ หมู่บ้าน	๒๐,๐๐๐	๒๐,๐๐๐	๒๐,๐๐๐	๒๐,๐๐๐	๒๐,๐๐๐	ระดับความพึงพอใจของผู้ใช้บริการมีความพึงพอใจเฉลี่ยอยู่ในระดับดี	ลดการกระทำ ความรุนแรงต่อเด็ก สตรี และบุคคลในครอบครัว	สำนักปลัด
๗	โครงการเครือข่ายผู้สูงอายุ	เพื่อจัดประชุมเครือข่ายผู้สูงอายุ จังหวัดพิจิตรและจัดกิจกรรมผู้สูงอายุได้แลกเปลี่ยนรู้	เครือข่ายผู้สูงอายุ จังหวัดพิจิตร ๕๐๐ คน	๕๐,๐๐๐	๕๐,๐๐๐	๕๐,๐๐๐	๕๐,๐๐๐	๕๐,๐๐๐	ระดับความพึงพอใจของผู้ใช้บริการมีความพึงพอใจเฉลี่ยอยู่ในระดับดี	เครือข่ายผู้สูงอายุเกิดความเข้มแข็ง และสามารถพัฒนาเครือข่ายในการทำงานได้	สำนักปลัด

๓. ยุทธศาสตร์ การเสริมสร้างสังคมและคุณภาพชีวิตตามแนวทางเศรษฐกิจพอเพียงอย่างยั่งยืน

แบบ ผ.๐๒

๓.๕ แผนงานสร้างความเข้มแข็งของชุมชน

ที่	โครงการ	วัตถุประสงค์	เป้าหมาย (ผลผลิตของโครงการ)	งบประมาณ					ตัวชี้วัด (KPI)	ผลที่คาดว่าจะได้รับ	หน่วยงาน รับผิดชอบหลัก
				๒๕๖๖ (บาท)	๒๕๖๗ (บาท)	๒๕๖๘ (บาท)	๒๕๖๙ (บาท)	๒๕๗๐ (บาท)			
๘	โครงการอบรมให้ความรู้ในการพัฒนาคุณภาพชีวิต เด็ก สตรี เยาวชน ผู้สูงอายุ ผู้พิการและผู้ด้อยโอกาสทางสังคม	เพื่ออบรมให้ความรู้ในการพัฒนาคุณภาพชีวิตให้เด็ก เยาวชน ผู้สูงอายุ ผู้พิการและผู้ด้อยโอกาสให้มีคุณภาพชีวิตที่ดีและได้รับการคุ้มครองสวัสดิการอย่างทั่วถึง	ดำเนินการให้ความรู้ในการพัฒนาคุณภาพชีวิตให้เด็ก เยาวชน ผู้สูงอายุ ผู้พิการและผู้ด้อยโอกาส	๓๐,๐๐๐	๓๐,๐๐๐	๓๐,๐๐๐	๓๐,๐๐๐	๓๐,๐๐๐	จำนวนครั้งที่มีการอบรมให้ความรู้ในการพัฒนาคุณภาพชีวิตเด็ก เยาวชน ผู้สูงอายุ ผู้พิการและผู้ด้อยโอกาสปีละ ๑ ครั้ง	เด็กและเยาวชน ผู้สูงอายุ ผู้พิการและผู้ด้อยโอกาสมีคุณภาพชีวิตที่ดีและได้รับการคุ้มครองสวัสดิการอย่างทั่วถึง	สำนักปลัด
๙	โครงการครอบครัวอบอุ่นชุมชนเข้มแข็ง	เพื่อจัดกิจกรรมให้ครอบครัวได้มีการทำกิจกรรมร่วมกัน	ครอบครัวแกนนำ ๓๐ ครอบครัว	๒๐,๐๐๐	๒๐,๐๐๐	๒๐,๐๐๐	๒๐,๐๐๐	๒๐,๐๐๐	ระดับความพึงพอใจของผู้ใช้บริการมีความพึงพอใจเฉลี่ยอยู่ในระดับดี	สมาชิกในครอบครัวได้ใกล้ชิดและเข้าใจกันมากขึ้นเกิดความอบอุ่นในครอบครัว	สำนักปลัด

๓. ยุทธศาสตร์ การเสริมสร้างสังคมและคุณภาพชีวิตตามแนวทางเศรษฐกิจพอเพียงอย่างยั่งยืน

แบบ ผ.๐๒

๓.๕ แผนงานสร้างความเข้มแข็งของชุมชน

ที่	โครงการ	วัตถุประสงค์	เป้าหมาย (ผลผลิตของโครงการ)	งบประมาณ					ตัวชี้วัด (KPI)	ผลที่คาดว่าจะได้รับ	หน่วยงาน รับผิดชอบหลัก
				๒๕๖๖ (บาท)	๒๕๖๗ (บาท)	๒๕๖๘ (บาท)	๒๕๖๙ (บาท)	๒๕๗๐ (บาท)			
๑๐	โครงการรณรงค์ป้องกันยาเสพติด	เพื่อจัดกิจกรรมรณรงค์ป้องกันยาเสพติดในพื้นที่ตำบลหนองหลุม	ประชาชน และเยาวชนในตำบลหนองหลุม	๑๐,๐๐๐	๑๐,๐๐๐	๑๐,๐๐๐	๑๐,๐๐๐	๑๐,๐๐๐	ประชาชนและเยาวชนทราบถึงพิษภัยของยาเสพติด	ประชาชนและเยาวชนตำบลหนองหลุมตระหนักถึงพิษภัยและไม่ยุ่งเกี่ยวกับยาเสพติด	สำนักปลัด
รวมจำนวน ๑๐ โครงการ				๒๗๐,๐๐๐	๒๗๐,๐๐๐	๒๗๐,๐๐๐	๒๗๐,๐๐๐	๒๗๐,๐๐๐			

รายละเอียดโครงการพัฒนา  
แผนพัฒนาท้องถิ่น (พ.ศ. ๒๕๖๖ - ๒๕๗๐) ทบพวน (ครั้งที่ ๑/๒๕๖๕)

แบบ ผ.๐๒

องค์การบริหารส่วนตำบลหนองหลุม

ก. ยุทธศาสตร์จังหวัดที่ ๔ พัฒนาแหล่งท่องเที่ยวและบริการให้ได้มาตรฐานและมีอัตลักษณ์ที่สร้างมูลค่าเพิ่มให้แก่ชุมชน

ข. ยุทธศาสตร์การพัฒนาของ อปท. ในเขตจังหวัดพิจิตร ที่ ๓ การพัฒนาคุณภาพชีวิต และเสริมสร้างสังคมชุมชนเข้มแข็งตามหลักปรัชญาเศรษฐกิจพอเพียง

๓. ยุทธศาสตร์ การเสริมสร้างสังคมและคุณภาพชีวิตตามแนวทางเศรษฐกิจพอเพียงอย่างยั่งยืน

๓.๖ แผนงานการศาสนา วัฒนธรรม และนันทนาการ

ที่	โครงการ	วัตถุประสงค์	เป้าหมาย (ผลผลิตของโครงการ)	งบประมาณ					ตัวชี้วัด (KPI)	ผลที่คาดว่าจะได้รับ	หน่วยงาน รับผิดชอบหลัก
				๒๕๖๖ (บาท)	๒๕๖๗ (บาท)	๒๕๖๘ (บาท)	๒๕๖๙ (บาท)	๒๕๗๐ (บาท)			
๑	โครงการแห่เทียนพรรษา	เพื่อจัดกิจกรรมแห่เทียนพรรษาเนื่องในวันเข้าพรรษา	ประชาชน ๑๒ หมู่บ้าน	๑๐,๐๐๐	๑๐,๐๐๐	๑๐,๐๐๐	๑๐,๐๐๐	๑๐,๐๐๐	ระดับความพึงพอใจของผู้ใช้บริการมีความพึงพอใจเฉลี่ยอยู่ในระดับดี	ประชาชนมีส่วนร่วมในการรักษาขนบธรรมเนียมประเพณีวัฒนธรรมของท้องถิ่น	กองการศึกษาฯ
๒	โครงการอนุรักษ์วัฒนธรรม และประเพณีท้องถิ่น	เพื่อจัดกิจกรรมส่งเสริมงานประเพณีและวัฒนธรรมท้องถิ่น	ประชาชน ๑๒ หมู่บ้าน	๔๐,๐๐๐	๔๐,๐๐๐	๔๐,๐๐๐	๔๐,๐๐๐	๔๐,๐๐๐	ระดับความพึงพอใจของผู้ใช้บริการมีความพึงพอใจเฉลี่ยอยู่ในระดับดี	ชุมชนและวัฒนธรรมเกิดความมั่นคงและเข้มแข็ง	กองการศึกษาฯ



๓. ยุทธศาสตร์ การเสริมสร้างสังคมและคุณภาพชีวิตตามแนวทางเศรษฐกิจพอเพียงอย่างยั่งยืน

แบบ ผ.๑๒

๓.๖ แผนงานการศาสนา วัฒนธรรม และนันทนาการ

ที่	โครงการ	วัตถุประสงค์	เป้าหมาย (ผลผลิตของโครงการ)	งบประมาณ					ตัวชี้วัด (KPI)	ผลที่คาดว่าจะได้รับ	หน่วยงาน รับผิดชอบหลัก
				๒๕๖๖ (บาท)	๒๕๖๗ (บาท)	๒๕๖๘ (บาท)	๒๕๖๙ (บาท)	๒๕๗๐ (บาท)			
๓	โครงการประเพณีสงกรานต์ สืบสานวัฒนธรรมไทย ห่วงใยผู้สูงอายุ	เพื่อจัดงานประเพณีสงกรานต์	ประชาชน ๑๒ หมู่บ้าน	๗๐,๐๐๐	๗๐,๐๐๐	๗๐,๐๐๐	๗๐,๐๐๐	๗๐,๐๐๐	ระดับความพึงพอใจของผู้ใช้บริการมีความพึงพอใจเฉลี่ยอยู่ในระดับดี	มีการสืบสานประเพณีและวัฒนธรรมท้องถิ่นให้คงอยู่สืบไป	กองการศึกษาฯ
๔	โครงการแข่งขันกีฬาต้านยาเสพติด	เพื่อจัดการแข่งขันกีฬาต้านยาเสพติด	ประชาชนในตำบลหนองหลุมทั้ง ๑๒ หมู่บ้าน	๒๐๐,๐๐๐	๒๐๐,๐๐๐	๒๐๐,๐๐๐	๒๐๐,๐๐๐	๒๐๐,๐๐๐	ระดับความพึงพอใจของผู้ใช้บริการมีความพึงพอใจเฉลี่ยอยู่ในระดับดี	ประชาชนตระหนักถึงโทษของสิ่งเสพติด	กองการศึกษาฯ
๕	โครงการกีฬาต้านยาเสพติด (หนองหลุมเกมส์)	เพื่ออุดหนุนงบประมาณให้แก่โรงเรียนในเขตพื้นที่ตำบลหนองหลุมในการจัดการแข่งขันกีฬา	นักเรียนในเขตตำบล	๙๖,๐๐๐	๙๖,๐๐๐	๙๖,๐๐๐	๙๖,๐๐๐	๙๖,๐๐๐	ระดับความพึงพอใจของผู้ใช้บริการมีความพึงพอใจเฉลี่ยอยู่ในระดับดี	นักเรียนใช้เวลาว่างให้เกิดประโยชน์และมีสุขภาพแข็งแรง	กองการศึกษาฯ

๓. ยุทธศาสตร์ การเสริมสร้างสังคมและคุณภาพชีวิตตามแนวทางเศรษฐกิจพอเพียงอย่างยั่งยืน

แบบ ผ.๐๒

๓.๖ แผนงานการศาสนา วัฒนธรรม และนันทนาการ

ที่	โครงการ	วัตถุประสงค์	เป้าหมาย (ผลผลิตของโครงการ)	งบประมาณ					ตัวชี้วัด (KPI)	ผลที่คาดว่าจะได้รับ	หน่วยงาน รับผิดชอบหลัก
				๒๕๖๖ (บาท)	๒๕๖๗ (บาท)	๒๕๖๘ (บาท)	๒๕๖๙ (บาท)	๒๕๗๐ (บาท)			
๖	โครงการส่งนักกีฬาเข้าแข่งขัน	เพื่อส่งนักกีฬาเข้าแข่งขัน	เด็กและเยาวชนในพื้นที่ตำบลหนองหลุม	๕๐,๐๐๐	๕๐,๐๐๐	๕๐,๐๐๐	๕๐,๐๐๐	๕๐,๐๐๐	ระดับความพึงพอใจของผู้ใช้บริการมีความพึงพอใจเฉลี่ยอยู่ในระดับดี	เด็กและเยาวชนในพื้นที่ตำบลหนองหลุมได้ใช้เวลาว่างให้เกิดประโยชน์และมีน้ำใจนักกีฬา	กองการศึกษาฯ
๗	โครงการส่งนักกีฬาเข้าร่วมการแข่งขันกีฬาท้องถิ่นสัมพันธ์	เพื่อส่งนักกีฬาเข้าร่วมแข่งขันกีฬาท้องถิ่นสัมพันธ์	ผู้บริหาร สมาชิกสภาฯ พนักงาน และประชาชนในพื้นที่ อบต.หนองหลุม	๕๐,๐๐๐	๕๐,๐๐๐	๕๐,๐๐๐	๕๐,๐๐๐	๕๐,๐๐๐	ระดับความพึงพอใจของผู้ใช้บริการมีความพึงพอใจเฉลี่ยอยู่ในระดับดี	เกิดความสามัคคีและสัมพันธ์ภาพที่ดีระหว่าง อบท.ในเขตอำเภอเวชัยรัมย์	กองการศึกษาฯ

๓. ยุทธศาสตร์ การเสริมสร้างสังคมและคุณภาพชีวิตตามแนวทางเศรษฐกิจพอเพียงอย่างยั่งยืน

แบบ ผ.๐๒

๓.๖ แผนงานการศาสนา วัฒนธรรม และนันทนาการ

ที่	โครงการ	วัตถุประสงค์	เป้าหมาย (ผลผลิตของโครงการ)	งบประมาณ					ตัวชี้วัด (KPI)	ผลที่คาดว่าจะได้รับ	หน่วยงาน รับผิดชอบหลัก
				๒๕๖๖ (บาท)	๒๕๖๗ (บาท)	๒๕๖๘ (บาท)	๒๕๖๙ (บาท)	๒๕๗๐ (บาท)			
๘	โครงการส่งนักร้องกีฬาเข้าร่วมการแข่งขันกีฬาฟุตบอล ขององค์การบริหารส่วนจังหวัดพิจิตร	เพื่อส่งนักร้องกีฬาเข้าร่วมการแข่งขันกีฬาฟุตบอล ขององค์การบริหารส่วนจังหวัดพิจิตร	เด็กและเยาวชนในพื้นที่ตำบลหนองหลุม	๕๐,๐๐๐	๕๐,๐๐๐	๕๐,๐๐๐	๕๐,๐๐๐	๕๐,๐๐๐	ระดับความพึงพอใจของผู้ใช้บริการมีความพึงพอใจเฉลี่ยอยู่ในระดับดี	เด็กและเยาวชนในพื้นที่ตำบลหนองหลุมได้ใช้เวลาว่างให้เกิดประโยชน์และมีน้ำใจนักร้องกีฬา	กองการศึกษาฯ
๙	โครงการส่งนักร้องกีฬาเข้าร่วมการแข่งขันกีฬาฟุตบอล ๗ คน ขององค์การบริหารส่วนจังหวัดพิจิตร	เพื่อส่งนักร้องกีฬาเข้าร่วมการแข่งขันกีฬาฟุตบอล ๗ คน ขององค์การบริหารส่วนจังหวัดพิจิตร	เด็กและเยาวชนในพื้นที่ตำบลหนองหลุม	๕๐,๐๐๐	๕๐,๐๐๐	๕๐,๐๐๐	๕๐,๐๐๐	๕๐,๐๐๐	ระดับความพึงพอใจของผู้ใช้บริการมีความพึงพอใจเฉลี่ยอยู่ในระดับดี	เด็กและเยาวชนในพื้นที่ตำบลหนองหลุมได้ใช้เวลาว่างให้เกิดประโยชน์และมีน้ำใจนักร้องกีฬา	กองการศึกษาฯ

๓. ยุทธศาสตร์ การเสริมสร้างสังคมและคุณภาพชีวิตตามแนวทางเศรษฐกิจพอเพียงอย่างยั่งยืน

แบบ ผ.๐๒

๓.๖ แผนงานการศาสนา วัฒนธรรม และนันทนาการ

ที่	โครงการ	วัตถุประสงค์	เป้าหมาย (ผลผลิตของโครงการ)	งบประมาณ					ตัวชี้วัด (KPI)	ผลที่คาดว่าจะได้รับ	หน่วยงาน รับผิดชอบหลัก
				๒๕๖๖ (บาท)	๒๕๖๗ (บาท)	๒๕๖๘ (บาท)	๒๕๖๙ (บาท)	๒๕๗๐ (บาท)			
๑๐	โครงการจัดงานประเพณี แข่งขันเรือยาวจังหวัด พิจิตร ชิงถ้วย พระราชทาน พระบาทสมเด็จพระ เจ้าอยู่หัวฯ	เพื่ออุดหนุน งบประมาณให้ สำนักงาน วัฒนธรรมจังหวัด พิจิตรในการ ดำเนินการจัดงาน ประเพณีแข่งขัน เรือยาวจังหวัด พิจิตร	จัดงานประเพณีแข่งขัน เรือยาวจังหวัดพิจิตร ชิงถ้วยพระราชทานฯ	๑๐,๐๐๐	๑๐,๐๐๐	๑๐,๐๐๐	๑๐,๐๐๐	๑๐,๐๐๐	ระดับความ พึงพอใจของ ผู้ใช้บริการมี ความพึงพอใจ เฉลี่ยอยู่ใน ระดับดี	สืบสาน วัฒนธรรม ประเพณีและมี นักท่องเที่ยว เข้ามา ท่องเที่ยวใน จังหวัดพิจิตร มากขึ้น	กองการศึกษาฯ
๑๑	โครงการจัดกิจกรรม ขบวนรถบุปผชาติ (ขบวนแห่กิจกรรมถวาย ดอกบัว) เนื่องในงาน นมัสการหลวงพ่อเพชร และสมโภชเมืองพิจิตร	เพื่อเป็นค่าใช้จ่าย ในการดำเนินงาน	จัดขบวนรถถวาย ดอกบัวฯ พร้อมขบวน เดินร่วมงาน	๑๕,๐๐๐	๑๕,๐๐๐	๑๐๐,๐๐๐	๑๕,๐๐๐	๑๕,๐๐๐	ระดับความ พึงพอใจของ ผู้ใช้บริการมี ความพึงพอใจ เฉลี่ยอยู่ใน ระดับดี	สืบสาน วัฒนธรรม ประเพณีและมี นักท่องเที่ยว เข้ามา ท่องเที่ยวใน จังหวัดพิจิตร มากขึ้น	กองการศึกษาฯ

๓. ยุทธศาสตร์ การเสริมสร้างสังคมและคุณภาพชีวิตตามแนวทางเศรษฐกิจพอเพียงอย่างยั่งยืน

แบบ ผ.๐๒

๓.๖ แผนงานการศาสนา วัฒนธรรม และนันทนาการ

ที่	โครงการ	วัตถุประสงค์	เป้าหมาย (ผลผลิตของโครงการ)	งบประมาณ					ตัวชี้วัด (KPI)	ผลที่คาดว่าจะได้รับ	หน่วยงาน รับผิดชอบ หลัก
				๒๕๖๖ (บาท)	๒๕๖๗ (บาท)	๒๕๖๘ (บาท)	๒๕๖๙ (บาท)	๒๕๗๐ (บาท)			
๑๒	โครงการจัดงาน แผ่นดินสมเด็จพระเจ้า เสือ จังหวัดพิจิตร	เพื่อเป็นค่าใช้จ่าย ในการดำเนิน โครงการ	ประชาชนอำเภอ วชิรบุรีมี ทั้ง ๔ ตำบล	๑๐๐,๐๐๐	๑๕,๐๐๐	๑๕,๐๐๐	๑๕,๐๐๐	๑๐๐,๐๐๐	ระดับความ พึงพอใจของ ผู้ใช้บริการมี ความพึง พอใจเฉลี่ยอยู่ใน ในระดับดี	สืบสาน วัฒนธรรม ประเพณี และ มีนักท่องเที่ยว เข้ามา ท่องเที่ยวใน จังหวัดพิจิตร มากขึ้น	กองการศึกษาฯ
๑๓	โครงการจัดงาน สงกรานต์ สรงน้ำพ่อบุ บูชาหลักเมืองและ ย้อนรอยประวัติศาสตร์ เมืองเก่าพิจิตร	เพื่อเป็นค่าใช้จ่าย ในการดำเนิน โครงการ	ประชาชนอำเภอ วชิรบุรีมี ทั้ง ๔ ตำบล	๑๕,๐๐๐	๑๕,๐๐๐	๑๕,๐๐๐	๗๐,๐๐๐	๑๕,๐๐๐	ระดับความพึง พอใจของ ผู้ใช้บริการมี ความพึงพอใจ เฉลี่ยอยู่ใน ระดับดี	สืบสาน วัฒนธรรม ประเพณี และ มีนักท่องเที่ยว เข้ามาท่องเที่ยว ในจังหวัด พิจิตรมากขึ้น	กองการศึกษาฯ

๓. ยุทธศาสตร์ การเสริมสร้างสังคมและคุณภาพชีวิตตามแนวทางเศรษฐกิจพอเพียงอย่างยั่งยืน

แบบ ผ.๐๒

๓.๖ แผนงานการศาสนา วัฒนธรรม และนันทนาการ

ที่	โครงการ	วัตถุประสงค์	เป้าหมาย (ผลผลิตของโครงการ)	งบประมาณ					ตัวชี้วัด (KPI)	ผลที่คาดว่าจะได้รับ	หน่วยงาน รับผิดชอบหลัก
				๒๕๖๖ (บาท)	๒๕๖๗ (บาท)	๒๕๖๘ (บาท)	๒๕๖๙ (บาท)	๒๕๗๐ (บาท)			
๑๔	โครงการฝึกอบรม ดนตรีสากล	เพื่อจัดฝึกอบรม ดนตรีสากล	เยาวชนและ ประชาชนตำบล หนองหลุม	๓๐,๐๐๐	๓๐,๐๐๐	๓๐,๐๐๐	๓๐,๐๐๐	๓๐,๐๐๐	ระดับความพึง พอใจของ ผู้ใช้บริการมี ความพึงพอใจ เฉลี่ยอยู่ใน ระดับดี	เยาวชนและ ประชาชนได้รับ ความรู้เกี่ยวกับ ดนตรีสากล และใช้เวลาว่าง ให้เกิดประโยชน์	กองการศึกษาฯ
๑๕	โครงการฝึกอบรม ดนตรีไทย	เพื่อจัดฝึกอบรม ดนตรีไทย	เยาวชนและ ประชาชนตำบล หนองหลุม	๓๐,๐๐๐	๓๐,๐๐๐	๓๐,๐๐๐	๓๐,๐๐๐	๓๐,๐๐๐	ระดับความพึง พอใจของ ผู้ใช้บริการมี ความพึงพอใจ เฉลี่ยอยู่ใน ระดับดี	เยาวชนและ ประชาชนได้รับ ความรู้เกี่ยวกับ ดนตรีไทย และ ใช้เวลาว่างให้ เกิดประโยชน์	กองการศึกษาฯ
๑๖	โครงการจัดซื้อเครื่อง ดนตรีสากล	เพื่อจัดหาเครื่อง ดนตรีสากล สำหรับฝึกซ้อม	เยาวชนและ ประชาชนตำบล หนองหลุม	-	-	๓๕๐,๐๐๐	-	-	ระดับความพึง พอใจของ ผู้ใช้บริการมี ความพึงพอใจ เฉลี่ยอยู่ใน ระดับดี	เยาวชนและ ประชาชนมี โอกาสเข้าถึง การใช้เครื่อง ดนตรีสากล และได้ใช้เวลา ว่างให้เกิด	กองการศึกษาฯ
รวมจำนวน ๑๖ โครงการ				๘๑๖,๐๐๐	๗๓๑,๐๐๐	๑,๑๖๖,๐๐๐	๗๘๖,๐๐๐	๘๑๖,๐๐๐			

รายละเอียดโครงการพัฒนา  
แผนพัฒนาท้องถิ่น (พ.ศ. ๒๕๖๖ - ๒๕๗๐) ทบพวน (ครั้งที่ ๑/๒๕๖๕)  
องค์การบริหารส่วนตำบลหนองหลุม

แบบ ผ.๐๒

ก. ยุทธศาสตร์จังหวัดที่ ๓ การเสริมสร้างสังคมคุณภาพ สันติสุขอย่างยั่งยืน

ข. ยุทธศาสตร์การพัฒนาของ อปท. ในเขตจังหวัดพิจิตร ที่ ๓ การพัฒนาคุณภาพชีวิต และเสริมสร้างสังคมชุมชนเข้มแข็งตามหลักปรัชญาเศรษฐกิจพอเพียง

๓. ยุทธศาสตร์ การเสริมสร้างสังคมและคุณภาพชีวิตตามแนวทางเศรษฐกิจพอเพียงอย่างยั่งยืน

๓.๗ แผนงานการรักษาความสงบภายใน

ที่	โครงการ	วัตถุประสงค์	เป้าหมาย (ผลผลิตของโครงการ)	งบประมาณ					ตัวชี้วัด (KPI)	ผลที่คาดว่าจะได้รับ	หน่วยงาน รับผิดชอบหลัก
				๒๕๖๖ (บาท)	๒๕๖๗ (บาท)	๒๕๖๘ (บาท)	๒๕๖๙ (บาท)	๒๕๗๐ (บาท)			
๑	โครงการป้องกันและลดอุบัติเหตุบนท้องถนนช่วงเทศกาลปีใหม่	เพื่อตั้งด่านอำนวยความสะดวกให้กับประชาชนช่วงเทศกาลปีใหม่	พื้นที่ตำบลหนองหลุม	๒๐,๐๐๐	๒๐,๐๐๐	๒๐,๐๐๐	๒๐,๐๐๐	๒๐,๐๐๐	ระดับความพึงพอใจของผู้ใช้บริการมีความพึงพอใจเฉลี่ยอยู่ในระดับดี	ลดอุบัติเหตุบนท้องถนน	สำนักปลัด
๒	โครงการป้องกันและลดอุบัติเหตุบนท้องถนนช่วงเทศกาลสงกรานต์	เพื่อตั้งด่านอำนวยความสะดวกให้กับประชาชนช่วงเทศกาลสงกรานต์	พื้นที่ตำบลหนองหลุม	๒๐,๐๐๐	๒๐,๐๐๐	๒๐,๐๐๐	๒๐,๐๐๐	๒๐,๐๐๐	ระดับความพึงพอใจของผู้ใช้บริการมีความพึงพอใจเฉลี่ยอยู่ในระดับดี	ลดอุบัติเหตุบนท้องถนน	สำนักปลัด

๓. ยุทธศาสตร์ การเสริมสร้างสังคมและคุณภาพชีวิตตามแนวทางเศรษฐกิจพอเพียงอย่างยั่งยืน

แบบ ผ.๐๒

๓.๗ แผนงานการรักษาความสงบภายใน

ที่	โครงการ	วัตถุประสงค์	เป้าหมาย (ผลผลิตของโครงการ)	งบประมาณ					ตัวชี้วัด (KPI)	ผลที่คาดว่าจะได้รับ	หน่วยงาน รับผิดชอบ หลัก
				๒๕๖๖ (บาท)	๒๕๖๗ (บาท)	๒๕๖๘ (บาท)	๒๕๖๙ (บาท)	๒๕๗๐ (บาท)			
๓	โครงการพัฒนาศักยภาพอาสาสมัครป้องกันภัยฝ่ายพลเรือน (อปพร.)	เพื่อจัดการฝึกอบรมทบทวน อปพร.พร้อมจัดซื้อเครื่องแต่งกายสำหรับปฏิบัติหน้าที่	สมาชิก อปพร.ตำบลหนองหลุม	๕๐,๐๐๐	๕๐,๐๐๐	๕๐,๐๐๐	๕๐,๐๐๐	๕๐,๐๐๐	ระดับความพึงพอใจของผู้ใช้บริการมีความพึงพอใจเฉลี่ยอยู่ในระดับดี	อปพร.สามารถปฏิบัติหน้าที่อย่างมีประสิทธิภาพ	สำนักปลัด
๔	โครงการพัฒนาศักยภาพการป้องกันและบรรเทาสาธารณภัย	เพื่อจัดอบรมให้ชุมชนมีความพร้อมในการบริหารจัดการสาธารณภัยของชุมชน	ประชาชนที่อาศัยอยู่ในพื้นที่เสี่ยงกับการเกิดอุทกภัย จำนวน ๖๐ คน	๒๐,๐๐๐	๒๐,๐๐๐	๒๐,๐๐๐	๒๐,๐๐๐	๒๐,๐๐๐	ระดับความพึงพอใจของผู้ใช้บริการมีความพึงพอใจเฉลี่ยอยู่ในระดับดี	ชุมชนมีความพร้อมในการป้องกันภัยพิบัติลดความเสียหายเมื่อเกิดสาธารณภัยขึ้น	สำนักปลัด
๕	โครงการส่งเสริมความรู้การป้องกันภัยและการระงับอัคคีภัยเบื้องต้นในสถานศึกษา	เพื่อจัดอบรมให้ความรู้ในการป้องกันภัยและการระงับอัคคีภัยเบื้องต้น	โรงเรียน ๗ แห่ง และศูนย์พัฒนาเด็กเล็ก ๓ แห่ง	๒๐,๐๐๐	๒๐,๐๐๐	๒๐,๐๐๐	๒๐,๐๐๐	๒๐,๐๐๐	ระดับความพึงพอใจของผู้ใช้บริการมีความพึงพอใจเฉลี่ยอยู่ในระดับดี	นักเรียนมีความรู้เบื้องต้นเกี่ยวกับการระงับอัคคีภัย	สำนักปลัด



๓. ยุทธศาสตร์ การเสริมสร้างสังคมและคุณภาพชีวิตตามแนวทางเศรษฐกิจพอเพียงอย่างยั่งยืน

แบบ ผ.๐๒

๓.๗ แผนงานการรักษาความสงบภายใน

ที่	โครงการ	วัตถุประสงค์	เป้าหมาย (ผลผลิตของโครงการ)	งบประมาณ					ตัวชี้วัด (KPI)	ผลที่คาดว่าจะได้รับ	หน่วยงาน รับผิดชอบ หลัก
				๒๕๖๖ (บาท)	๒๕๖๗ (บาท)	๒๕๖๘ (บาท)	๒๕๖๙ (บาท)	๒๕๗๐ (บาท)			
๖	โครงการส่งเสริมความรู้เกี่ยวกับภัยและการระงับอัคคีภัยเบื้องต้น	เพื่อส่งเสริมความรู้เกี่ยวกับภัยและการระงับอัคคีภัยแก่ประชาชน	ประชาชน ๑๒ หมู่บ้าน	๒๐,๐๐๐	๒๐,๐๐๐	๒๐,๐๐๐	๒๐,๐๐๐	๒๐,๐๐๐	ระดับความพึงพอใจของผู้ใช้บริการมีความพึงพอใจเฉลี่ยอยู่ในระดับดี	ประชาชนได้รับความปลอดภัยในชีวิตและทรัพย์สิน	สำนักปลัด
๗	โครงการอบรมวินัยจราจร	เพื่อจัดอบรมให้ความรู้ในเรื่องวินัยจราจร และสร้างจิตสำนึกความปลอดภัยให้แก่ผู้เข้าร่วมอบรม	นักเรียนในเขตตำบลหนองหลุม	๑๐,๐๐๐	๑๐,๐๐๐	๑๐,๐๐๐	๑๐,๐๐๐	๑๐,๐๐๐	ระดับความพึงพอใจของผู้ใช้บริการมีความพึงพอใจเฉลี่ยอยู่ในระดับดี	ผู้เข้าร่วมอบรมได้รับความรู้เกี่ยวกับกฎหมายจราจรมีจิตสำนึกที่ดีและลดการเกิดอุบัติเหตุ	สำนักปลัด

๓. ยุทธศาสตร์ การเสริมสร้างสังคมและคุณภาพชีวิตตามแนวทางเศรษฐกิจพอเพียงอย่างยั่งยืน

แบบ ผ.๐๒

๓.๗ แผนงานการรักษาความสงบภายใน

ที่	โครงการ	วัตถุประสงค์	เป้าหมาย (ผลผลิตของโครงการ)	งบประมาณ					ตัวชี้วัด (KPI)	ผลที่คาดว่าจะได้รับ	หน่วยงาน รับผิดชอบหลัก
				๒๕๖๖ (บาท)	๒๕๖๗ (บาท)	๒๕๖๘ (บาท)	๒๕๖๙ (บาท)	๒๕๗๐ (บาท)			
๘	โครงการฝึกอบรมการระงับข้อพิพาทและซ่อมแผนอพยพหนีไฟ	เพื่อจัดฝึกอบรมการระงับข้อพิพาทและซ่อมแผนอพยพหนีไฟ	พนักงาน อบต.หนองหลุม ผู้นำหมู่บ้านและประชาชนในพื้นที่	๒๐,๐๐๐	๒๐,๐๐๐	๒๐,๐๐๐	๒๐,๐๐๐	๒๐,๐๐๐	ผู้เข้ารับการฝึกอบรมมีความรู้เกี่ยวกับการระงับข้อพิพาทมากกว่าร้อยละ ๘๐	ผู้เข้ารับการฝึกอบรมสามารถนำความรู้ที่ได้รับไปเผยแพร่และปรับใช้ได้อย่างมีประสิทธิภาพ	สำนักปลัด
๙	โครงการเพิ่มศักยภาพอาสาสมัครป้องกันภัยฝ่ายพลเรือน (อปพร.)	เพื่อจัดฝึกอบรมทบทวนให้แก่อาสาสมัครป้องกันภัยฝ่ายพลเรือน (อปพร.)	อาสาสมัครป้องกันภัยฝ่ายพลเรือน (อปพร.) ของ อบต.หนองหลุม	๕๐,๐๐๐	๕๐,๐๐๐	๕๐,๐๐๐	๕๐,๐๐๐	๕๐,๐๐๐	อปพร.มีความรู้เกี่ยวกับการป้องกันและบรรเทาสาธารณภัยมากขึ้น	อปพร.มีความรู้เกี่ยวกับการป้องกันและบรรเทาสาธารณภัย	สำนักปลัด

๓. ยุทธศาสตร์ การเสริมสร้างสังคมและคุณภาพชีวิตตามแนวทางเศรษฐกิจพอเพียงอย่างยั่งยืน

แบบ ผ.๐๒

๓.๗ แผนงานการรักษาความสงบภายใน

ที่	โครงการ	วัตถุประสงค์	เป้าหมาย (ผลผลิตของโครงการ)	งบประมาณ					ตัวชี้วัด (KPI)	ผลที่คาดว่าจะได้รับ	หน่วยงาน รับผิดชอบ หลัก
				๒๕๖๖ (บาท)	๒๕๖๗ (บาท)	๒๕๖๘ (บาท)	๒๕๖๙ (บาท)	๒๕๗๐ (บาท)			
๑๐	โครงการฝึกอบรมชุดปฏิบัติการจิตอาสาภัยพิบัติประจำองค์กรปกครองส่วนท้องถิ่นขององค์การบริหารส่วนตำบลหนองหลุม	เพื่อจัดฝึกอบรมชุดปฏิบัติการจิตอาสาภัยพิบัติประจำองค์กรปกครองส่วนท้องถิ่น ขององค์การบริหารส่วนตำบลหนองหลุม	จิตอาสาภัยพิบัติขององค์การบริหารส่วนตำบลหนองหลุม จำนวน ๕๐ คน	๑๕๐,๐๐๐	๑๕๐,๐๐๐	๑๕๐,๐๐๐	๑๕๐,๐๐๐	๑๕๐,๐๐๐	มีผู้ผ่านการฝึกอบรมไม่น้อยกว่าร้อยละ ๗๐	ผู้เข้ารับการฝึกอบรมสามารถปฏิบัติหน้าที่ช่วยเหลือและสนับสนุนการปฏิบัติงานของกองอำนาจการป้องกันและบรรเทาสาธารณภัยองค์การบริหารส่วนตำบลหนองหลุมได้อย่างมีประสิทธิภาพ	สำนักปลัด

๓. ยุทธศาสตร์ การเสริมสร้างสังคมและคุณภาพชีวิตตามแนวทางเศรษฐกิจพอเพียงอย่างยั่งยืน

แบบ ผ.๐๒

๓.๗ แผนงานการรักษาความสงบภายใน

ที่	โครงการ	วัตถุประสงค์	เป้าหมาย (ผลผลิตของโครงการ)	งบประมาณ					ตัวชี้วัด (KPI)	ผลที่คาดว่าจะได้รับ	หน่วยงาน รับผิดชอบหลัก
				๒๕๖๖ (บาท)	๒๕๖๗ (บาท)	๒๕๖๘ (บาท)	๒๕๖๙ (บาท)	๒๕๗๐ (บาท)			
๑๑	โครงการศูนย์ปฏิบัติการร่วมในการช่วยเหลือประชาชนขององค์กรปกครองส่วนท้องถิ่น อำเภอลำปางหลวง	เพื่อเป็นศูนย์ประสานงานเพื่อป้องกันและบรรเทาสาธารณภัยที่อาจจะเกิดขึ้น ตลอดจนประสานงานกับคณะกรรมการและส่วนราชการอื่นๆในการช่วยเหลือประชาชน ส่งเสริมและพัฒนาคุณภาพชีวิตสตรี เด็ก เยาวชน ผู้สูงอายุ และคนพิการในพื้นที่ และการป้องกันโรคติดต่อที่ต้องเฝ้าระวังทางกฎหมาย	สถานที่กลางศูนย์ปฏิบัติการร่วมในการช่วยเหลือประชาชนของ อปท. ในเขตอำเภอลำปางหลวง	๔๐,๐๐๐	๔๐,๐๐๐	๔๐,๐๐๐	๔๐,๐๐๐	๔๐,๐๐๐	ปัญหาความเดือดร้อนของประชาชนได้รับการช่วยเหลือและลดจำนวนลง	ประชาชนในพื้นที่อำเภอลำปางหลวงได้รับ การช่วยเหลือ และมีคุณภาพชีวิตที่ดีขึ้น	สำนักปลัด

๓. ยุทธศาสตร์ การเสริมสร้างสังคมและคุณภาพชีวิตตามแนวทางเศรษฐกิจพอเพียงอย่างยั่งยืน

แบบ ผ.๐๒

๓.๗ แผนงานการรักษาความสงบภายใน

ที่	โครงการ	วัตถุประสงค์	เป้าหมาย (ผลผลิตของโครงการ)	งบประมาณ					ตัวชี้วัด (KPI)	ผลที่คาดว่าจะได้รับ	หน่วยงาน รับผิดชอบ หลัก
				๒๕๖๖ (บาท)	๒๕๖๗ (บาท)	๒๕๖๘ (บาท)	๒๕๖๙ (บาท)	๒๕๗๐ (บาท)			
๑๒	โครงการช่วยเหลือ ประชาชนตามอำนาจ หน้าที่ขององค์กร ปกครองส่วนท้องถิ่น กรณีเฝ้าระวังหรือฟื้นฟู หลังเกิดสาธารณภัย	เพื่อช่วยเหลือ ประชาชน กรณี เฝ้าระวังหรือฟื้นฟู หลังเกิดสาธารณภัย	ประชาชนผู้ประสบสา ธารณภัยในพื้นที่ ตำบลหนองหลุม	๑๐๐,๐๐๐	๑๐๐,๐๐๐	๑๐๐,๐๐๐	๑๐๐,๐๐๐	๑๐๐,๐๐๐	ประชาชนผู้ ประสบสา ธารณภัย ได้รับการ ช่วยเหลือ เฝ้าระวังหรือ ฟื้นฟู หลังเกิด สาธารณภัย ร้อยละ ๑๐๐	ประชาชน ได้รับความ ช่วยเหลือและ มีความเป็นอยู่ ที่ดีขึ้น	สำนักปลัด
๑๓	โครงการติดตั้งกระจก โค้งจราจรในตำบลหนอง หลุม	เพื่อติดตั้งกระจก โค้งจราจร	ติดตั้งกระจกโค้งจราจร ตามทางแยกอันตราย	-	๓๐๐,๐๐๐	-	-	-	ปริมาณงานที่ ได้รับการ ดำเนินการ	อุบัติเหตุ บริเวณทาง แยกอันตราย ในตำบลหนอง หลุมลดลง	กองช่าง
รวมจำนวน ๑๓ โครงการ				๕๒๐,๐๐๐	๘๒๐,๐๐๐	๕๒๐,๐๐๐	๕๒๐,๐๐๐	๕๒๐,๐๐๐			

รายละเอียดโครงการพัฒนา  
แผนพัฒนาท้องถิ่น (พ.ศ. ๒๕๖๖ - ๒๕๗๐) ทบพวน (ครั้งที่ ๑/๒๕๖๕)  
องค์การบริหารส่วนตำบลหนองหลุม

แบบ ผ.๐๒

ก. ยุทธศาสตร์จังหวัดที่ ๓ การเสริมสร้างสังคมคุณภาพ สันติสุขอย่างยั่งยืน

ข. ยุทธศาสตร์การพัฒนาของ อปท.ในเขตจังหวัดพิจิตร ที่ ๔ ส่งเสริมกระบวนการการเรียนรู้พัฒนาศักยภาพทรัพยากรบุคคลตลอดช่วงชีวิต และประสิทธิภาพในการบริหารจัดการทั้งระบบ เพื่อไปสู่เมืองแห่งการเรียนรู้และคนคุณภาพ

๔. ยุทธศาสตร์ การพัฒนาขีดความสามารถทางการบริหารตามหลักธรรมาภิบาล

๔.๑ แผนงานบริหารงานทั่วไป

ที่	โครงการ	วัตถุประสงค์	เป้าหมาย (ผลผลิตของโครงการ)	งบประมาณ					ตัวชี้วัด (KPI)	ผลที่คาดว่าจะได้รับ	หน่วยงาน รับผิดชอบหลัก
				๒๕๖๖ (บาท)	๒๕๖๗ (บาท)	๒๕๖๘ (บาท)	๒๕๖๙ (บาท)	๒๕๗๐ (บาท)			
๑	โครงการฝึกอบรมเพิ่มประสิทธิภาพการปฏิบัติงานด้านการเงินการคลัง	เพื่อจัดอบรมให้ความรู้ด้านการปฏิบัติงานด้านการเงินการคลัง	ข้าราชการและพนักงานจ้างขององค์การบริหารส่วนตำบลหนองหลุม	๑๕,๐๐๐	๑๕,๐๐๐	๑๕,๐๐๐	๑๕,๐๐๐	๑๕,๐๐๐	ผู้เข้ารับการฝึกอบรมมีความรู้ความเข้าใจเกี่ยวกับแนวทางการปฏิบัติงานด้านการเงินการคลังเพิ่มขึ้น	ผู้เข้ารับการอบรมมีความรู้ความเข้าใจกฎหมายระเบียบและหนังสือสั่งการที่เกี่ยวข้องสามารถนำมาใช้ในการปฏิบัติงานได้อย่างถูกต้องก่อให้เกิดประสิทธิภาพในการปฏิบัติงานและเกิดประโยชน์สูงสุดต่อองค์กรและท้องถิ่น	กองคลัง

๔. ยุทธศาสตร์ การพัฒนาขีดความสามารถทางการบริหารตามหลักธรรมาภิบาล

แบบ ผ.๐๒

๔.๑ แผนงานบริหารงานทั่วไป

ที่	โครงการ	วัตถุประสงค์	เป้าหมาย (ผลผลิตของโครงการ)	งบประมาณ					ตัวชี้วัด (KPI)	ผลที่คาดว่าจะได้รับ	หน่วยงาน รับผิดชอบ หลัก
				๒๕๖๖ (บาท)	๒๕๖๗ (บาท)	๒๕๖๘ (บาท)	๒๕๖๙ (บาท)	๒๕๗๐ (บาท)			
๒	โครงการปรับปรุงระบบแผนที่ภาษีและทะเบียนทรัพย์สิน	เพื่อจ้างเหมาปรับปรุงระบบแผนที่ภาษีและทะเบียนทรัพย์สิน	เขตพื้นที่ตำบลหนองหลุม ทั้ง ๑๒ หมู่บ้าน	๑๐๐,๐๐๐	๑๐๐,๐๐๐	๑๐๐,๐๐๐	๑๐๐,๐๐๐	๑๐๐,๐๐๐	แผนที่ภาษีมีข้อมูลถูกต้องและครบถ้วน	สามารถตรวจสอบข้อมูลผู้ชำระภาษีในพื้นที่ได้ครอบคลุม และเก็บภาษีได้ครบถ้วน	กองคลัง
๓	โครงการเพิ่มประสิทธิภาพการจัดเก็บรายได้	เพื่อจัดอบรมให้ความรู้ด้านภาษีที่ดินและสิ่งปลูกสร้าง ภาษีป้าย	สมาชิกสภา อบต. หนองหลุม กำนันผู้ใหญ่บ้าน และผู้อยู่ในข่ายชำระภาษี	๒๐,๐๐๐	๒๐,๐๐๐	๒๐,๐๐๐	๒๐,๐๐๐	๒๐,๐๐๐	ผู้เข้ารับการอบรมมีความรู้ความเข้าใจด้านภาษีที่ดินและสิ่งปลูกสร้าง ภาษีป้าย มากขึ้นกว่าร้อยละ ๖๐	ผู้เข้ารับการอบรมมีความรู้ความเข้าใจด้านภาษีที่ดินและสิ่งปลูกสร้าง ภาษีป้าย มากขึ้น	กองคลัง

๔. ยุทธศาสตร์ การพัฒนาขีดความสามารถทางการบริหารตามหลักธรรมาภิบาล

แบบ ผ.๐๒

๔.๑ แผนงานบริหารงานทั่วไป

ที่	โครงการ	วัตถุประสงค์	เป้าหมาย (ผลผลิตของโครงการ)	งบประมาณ					ตัวชี้วัด (KPI)	ผลที่คาดว่าจะได้รับ	หน่วยงาน รับผิดชอบหลัก
				๒๕๖๖ (บาท)	๒๕๖๗ (บาท)	๒๕๖๘ (บาท)	๒๕๖๙ (บาท)	๒๕๗๐ (บาท)			
๔	โครงการปกป้องสถาบันชาติ ศาสนา พระมหากษัตริย์	เพื่อจัดอบรมเชิงปฏิบัติการเพื่อให้มีจิตสำนึกและทัศนคติที่ดีต่อสถาบันชาติ ศาสนา พระมหากษัตริย์ กิจกรรมสำคัญที่เกี่ยวกับสถาบันของชาติ	ประชาชน ๑๒ หมู่บ้าน	๕๐,๐๐๐	๕๐,๐๐๐	๕๐,๐๐๐	๕๐,๐๐๐	๕๐,๐๐๐	ระดับความพึงพอใจของผู้ใช้บริการมีความพึงพอใจเฉลี่ยอยู่ในระดับดี	แสดงความจงรักภักดีต่อสถาบันสำคัญของชาติ	สำนักปลัด
๕	โครงการเพิ่มประสิทธิภาพการจัดทำแผนพัฒนาท้องถิ่นขององค์การบริหารส่วนตำบลหนองหลุม	เพื่อจัดเวทีประชาคมระดับหมู่บ้านและตำบล จัดประชุม คณะกรรมการจัดทำแผน และที่เกี่ยวข้อง	คณะกรรมการต่างๆ ผู้แทนประชาคม สมาชิกสภา อบต. หนองหลุม	๑๐,๐๐๐	๑๐,๐๐๐	๑๐,๐๐๐	๑๐,๐๐๐	๑๐,๐๐๐	ระดับความพึงพอใจของผู้ใช้บริการมีความพึงพอใจเฉลี่ยอยู่ในระดับดี	ผู้เกี่ยวข้องมีความรู้ความเข้าใจและให้ความสำคัญในการจัดทำแผนพัฒนาท้องถิ่น	สำนักปลัด



๔. ยุทธศาสตร์ การพัฒนาขีดความสามารถทางการบริหารตามหลักธรรมาภิบาล

แบบ ผ.๐๒

๔.๑ แผนงานบริหารงานทั่วไป

ที่	โครงการ	วัตถุประสงค์	เป้าหมาย (ผลผลิตของโครงการ)	งบประมาณ					ตัวชี้วัด (KPI)	ผลที่คาดว่าจะได้รับ	หน่วยงาน รับผิดชอบหลัก
				๒๕๖๖ (บาท)	๒๕๖๗ (บาท)	๒๕๖๘ (บาท)	๒๕๖๙ (บาท)	๒๕๗๐ (บาท)			
๖	โครงการติดตามและประเมินผลแผนพัฒนาท้องถิ่นขององค์การบริหารส่วนตำบลหนองหลุม	เพื่อติดตามและประเมินผลแผนพัฒนาท้องถิ่นของ อบต.หนองหลุม อย่างน้อยปีละ ๑ ครั้ง	คณะกรรมการต่างๆ ผู้แทนประชาคมสมาชิกสภา อบต.หนองหลุม	๑๕,๐๐๐	๑๕,๐๐๐	๑๕,๐๐๐	๑๕,๐๐๐	๑๕,๐๐๐	ระดับความพึงพอใจของผู้ใช้บริการมีความพึงพอใจเฉลี่ยอยู่ในระดับดี	การรับรู้ถึงผลการดำเนินงานด้านต่างๆของ อบต.หนองหลุมได้อย่างรอบด้าน	สำนักปลัด
๗	โครงการจัดทำรายงานผลการดำเนินงานประจำปีขององค์การบริหารส่วนตำบลหนองหลุม	เพื่อจัดทำรายงานผลการดำเนินงานประจำปีขององค์การบริหารส่วนตำบลหนองหลุม	รายงานผลการดำเนินงานประจำปีขององค์การบริหารส่วนตำบลหนองหลุม	๕๐,๐๐๐	๕๐,๐๐๐	๕๐,๐๐๐	๕๐,๐๐๐	๕๐,๐๐๐	ระดับความพึงพอใจของผู้ใช้บริการมีความพึงพอใจเฉลี่ยอยู่ในระดับดี	การรับรู้ถึงผลการดำเนินงานด้านต่างๆของ อบต.หนองหลุมได้อย่างรอบด้าน	สำนักปลัด

๔. ยุทธศาสตร์ การพัฒนาขีดความสามารถทางการบริหารตามหลักธรรมาภิบาล

แบบ ผ.๐๒

๔.๑ แผนงานบริหารงานทั่วไป

ที่	โครงการ	วัตถุประสงค์	เป้าหมาย (ผลผลิตของโครงการ)	งบประมาณ					ตัวชี้วัด (KPI)	ผลที่คาดว่าจะได้รับ	หน่วยงาน รับผิดชอบหลัก
				๒๕๖๖ (บาท)	๒๕๖๗ (บาท)	๒๕๖๘ (บาท)	๒๕๖๙ (บาท)	๒๕๗๐ (บาท)			
๘	โครงการส่งเสริมการมีส่วนร่วมในการจัดทำแผนพัฒนาท้องถิ่นและแผนพัฒนาหมู่บ้าน	เพื่อให้ความรู้และส่งเสริมให้ประชาชนมีส่วนร่วมในการจัดทำแผนพัฒนาท้องถิ่นและแผนพัฒนาหมู่บ้านผ่านเวทีประชาคมทั้งระดับหมู่บ้านและตำบล	ประชาชน ๑๒ บ้าน	๖๐,๐๐๐	๖๐,๐๐๐	๖๐,๐๐๐	๖๐,๐๐๐	๖๐,๐๐๐	ประชาชนมีความรู้เกี่ยวกับการจัดทำแผนพัฒนาท้องถิ่นและแผนพัฒนาหมู่บ้านมากขึ้น	ประชาชนมีความรู้ความเข้าใจ และมีส่วนร่วมในการจัดทำแผนฯ ทำให้แนวทางพัฒนาเป็นไปตามความต้องการของประชาชน	สำนักปลัด
๙	โครงการประเมินการปฏิบัติราชการและประเมินความพึงพอใจต่อการบริการ	เพื่อจัดประเมินการปฏิบัติราชการของท้องถิ่น	ประชาชน ๑๒ บ้าน	๔๐,๐๐๐	๔๐,๐๐๐	๔๐,๐๐๐	๔๐,๐๐๐	๔๐,๐๐๐	ระดับความพึงพอใจของผู้ใช้บริการมีความพึงพอใจเฉลี่ยอยู่ในระดับดี	ประชาชนมีส่วนร่วมในการบริหารงานของหน่วยงาน	สำนักปลัด
๑๐	โครงการจัดการเลือกตั้งนายก อบต. และสมาชิก อบต.	เพื่อจัดการเลือกตั้งให้เป็นไปด้วยความเรียบร้อย บริสุทธิ์ ยุติธรรม	การเลือกตั้งนายก อบต. และสมาชิก อบต.	๓๐,๐๐๐	๓๐,๐๐๐	๓๐,๐๐๐	๔๐๐,๐๐๐	๓๐,๐๐๐	ระดับความพึงพอใจของผู้ใช้บริการมีความพึงพอใจเฉลี่ยอยู่ในระดับดี	ประชาชนมีส่วนร่วมในประชาธิปไตย	สำนักปลัด

๔. ยุทธศาสตร์ การพัฒนาขีดความสามารถทางการบริหารตามหลักธรรมาภิบาล

แบบ ผ.๐๒

๔.๑ แผนงานบริหารงานทั่วไป

ที่	โครงการ	วัตถุประสงค์	เป้าหมาย (ผลผลิตของโครงการ)	งบประมาณ					ตัวชี้วัด (KPI)	ผลที่คาดว่าจะได้รับ	หน่วยงาน รับผิดชอบ หลัก
				๒๕๖๖ (บาท)	๒๕๖๗ (บาท)	๒๕๖๘ (บาท)	๒๕๖๙ (บาท)	๒๕๗๐ (บาท)			
๑๑	โครงการรณรงค์ให้ประชาชนใช้สิทธิ์ตามระบอบประชาธิปไตย	เพื่อจัดกิจกรรมให้ความรู้และประชาสัมพันธ์ให้ประชาชนไปใช้สิทธิ์ทุกระดับ	ประชาชน ๑๒ หมู่บ้าน	๑๐,๐๐๐	๑๐,๐๐๐	๑๐,๐๐๐	๑๐,๐๐๐	๑๐,๐๐๐	ระดับความพึงพอใจของผู้ใช้บริการมีความพึงพอใจเฉลี่ยอยู่ในระดับดี	ประชาชนมีส่วนร่วมในประชาธิปไตย	สำนักปลัด
๑๒	โครงการสนับสนุนการจัดการเลือกตั้ง	เพื่อสนับสนุนการจัดการเลือกตั้ง ส.ส. ส.ว.และสภาท้องถิ่น	ประชาชน ๑๒ หมู่บ้าน	๕๐,๐๐๐	๕๐,๐๐๐	๕๐,๐๐๐	๕๐,๐๐๐	๕๐,๐๐๐	ระดับความพึงพอใจของผู้ใช้บริการมีความพึงพอใจเฉลี่ยอยู่ในระดับดี	ประชาชนมีส่วนร่วมในประชาธิปไตย	สำนักปลัด
๑๓	โครงการพัฒนาศักยภาพบุคลากรและเสริมสร้างความเข้มแข็งของชุมชนตำบลหนองหลุม	เพื่อจัดอบรมและศึกษาดูงาน	ผู้บริหาร สมาชิกสภาองค์การบริหารส่วนตำบล พนักงานส่วนตำบล พนักงานครู พนักงานจ้าง (ภารกิจ) ผู้นำหมู่บ้านและกลุ่มแม่บ้าน	๕๐๐,๐๐๐	๕๐๐,๐๐๐	๕๐๐,๐๐๐	๕๐๐,๐๐๐	๕๐๐,๐๐๐	ระดับความพึงพอใจของผู้ใช้บริการมีความพึงพอใจเฉลี่ยอยู่ในระดับดี	เพิ่มประสิทธิภาพในการปฏิบัติราชการ	สำนักปลัด

๔. ยุทธศาสตร์ การพัฒนาขีดความสามารถทางการบริหารตามหลักธรรมาภิบาล

แบบ ผ.๐๒

๔.๑ แผนงานบริหารงานทั่วไป

ที่	โครงการ	วัตถุประสงค์	เป้าหมาย (ผลผลิตของโครงการ)	งบประมาณ					ตัวชี้วัด (KPI)	ผลที่คาดว่าจะได้รับ	หน่วยงาน รับผิดชอบ หลัก
				๒๕๖๖ (บาท)	๒๕๖๗ (บาท)	๒๕๖๘ (บาท)	๒๕๖๙ (บาท)	๒๕๗๐ (บาท)			
๑๔	โครงการอบรมให้ความรู้ด้านกฎหมายแก่ประชาชน	เพื่อจัดอบรมให้ความรู้ด้านกฎหมายแก่ประชาชน	ประชาชนตำบลหนองหลุม	๒๐,๐๐๐	๒๐,๐๐๐	๒๐,๐๐๐	๒๐,๐๐๐	๒๐,๐๐๐	ระดับความพึงพอใจของผู้ใช้บริการมีความพึงพอใจเฉลี่ยอยู่ในระดับดี	ประชาชนมีความรู้ด้านกฎหมาย	สำนักปลัด
๑๕	โครงการจัดกิจกรรมเนื่องในวันเฉลิมพระชนมพรรษา สมเด็จพระนางเจ้าฯ พระบรมราชินี ๓ มิถุนายน	เพื่ออุดหนุนงบประมาณให้แก่ที่ทำการปกครองอำเภอชирбарมีในการดำเนินโครงการฯ	ประชาชนตำบลหนองหลุม	๑๕,๐๐๐	๑๕,๐๐๐	๑๕,๐๐๐	๑๕,๐๐๐	๑๕,๐๐๐	ระดับความพึงพอใจของผู้ใช้บริการมีความพึงพอใจเฉลี่ยอยู่ในระดับดี	ประชาชนได้แสดงออกถึงความจงรักภักดีต่อสถาบันพระมหากษัตริย์	สำนักปลัด
๑๖	โครงการจัดงานวันคล้ายวันพระบรมราชสมภพพระบาทสมเด็จพระบรมชนกาธิเบศร มหาภูมิพลอดุลยเดชมหาราช บรมนาถบพิตร และวันพ่อแห่งชาติ ๕ ธันวาคม	เพื่ออุดหนุนงบประมาณให้แก่ที่ทำการปกครองอำเภอชирбарมีในการดำเนินโครงการฯ	ประชาชนตำบลหนองหลุม	๑๕,๐๐๐	๑๕,๐๐๐	๑๕,๐๐๐	๑๕,๐๐๐	๑๕,๐๐๐	ระดับความพึงพอใจของผู้ใช้บริการมีความพึงพอใจเฉลี่ยอยู่ในระดับดี	ประชาชนได้แสดงออกถึงความจงรักภักดีต่อสถาบันพระมหากษัตริย์	สำนักปลัด

๔. ยุทธศาสตร์ การพัฒนาขีดความสามารถทางการบริหารตามหลักธรรมาภิบาล

แบบ ผ.๐๒

๔.๑ แผนงานบริหารงานทั่วไป

ที่	โครงการ	วัตถุประสงค์	เป้าหมาย (ผลผลิตของโครงการ)	งบประมาณ					ตัวชี้วัด (KPI)	ผลที่คาดว่าจะได้รับ	หน่วยงาน รับผิดชอบ หลัก
				๒๕๖๖ (บาท)	๒๕๖๗ (บาท)	๒๕๖๘ (บาท)	๒๕๖๙ (บาท)	๒๕๗๐ (บาท)			
๑๗	โครงการจัดกิจกรรมวันเฉลิมพระชนมพรรษาสมเด็จพระนางเจ้าสิริกิติ์พระบรมราชินีนาถ พระบรมราชชนนีพันปีหลวง และวันแม่แห่งชาติ ๑๒ สิงหาคม	เพื่ออุดหนุนงบประมาณให้แก่ที่ทำการปกครองอำเภอวชิรบุรีในการดำเนินโครงการฯ	ประชาชนตำบลหนองหลุม	๑๕,๐๐๐	๑๕,๐๐๐	๑๕,๐๐๐	๑๕,๐๐๐	๑๕,๐๐๐	ระดับความพึงพอใจของผู้ใช้บริการมีความพึงพอใจเฉลี่ยอยู่ในระดับดี	ประชาชนได้แสดงออกถึงความจงรักภักดีต่อสถาบันพระมหากษัตริย์	สำนักปลัด
๑๘	โครงการจัดกิจกรรมวันเฉลิมพระชนมพรรษาพระบาทสมเด็จพระปรเมนทรรามาธิบดีศรีสินทรมหาวชิราลงกรณฯ พระวชิรเกล้าเจ้าอยู่หัว ๒๘ กรกฎาคม	เพื่ออุดหนุนงบประมาณให้แก่ที่ทำการปกครองอำเภอวชิรบุรีในการดำเนินโครงการฯ	ประชาชนตำบลหนองหลุม	๑๕,๐๐๐	๑๕,๐๐๐	๑๕,๐๐๐	๑๕,๐๐๐	๑๕,๐๐๐	ระดับความพึงพอใจของผู้ใช้บริการมีความพึงพอใจเฉลี่ยอยู่ในระดับดี	ประชาชนได้แสดงออกถึงความจงรักภักดีต่อสถาบันพระมหากษัตริย์	สำนักปลัด
๑๙	โครงการจัดกิจกรรมวันปิยมหาราช ๒๓ ตุลาคม	เพื่ออุดหนุนงบประมาณให้แก่ที่ทำการปกครองอำเภอวชิรบุรีในการดำเนินโครงการฯ	ประชาชนตำบลหนองหลุม	๑๕,๐๐๐	๑๕,๐๐๐	๑๕,๐๐๐	๑๕,๐๐๐	๑๕,๐๐๐	ระดับความพึงพอใจของผู้ใช้บริการมีความพึงพอใจเฉลี่ยอยู่ในระดับดี	ประชาชนได้แสดงออกถึงความจงรักภักดีต่อสถาบันพระมหากษัตริย์	สำนักปลัด

๔. ยุทธศาสตร์ การพัฒนาขีดความสามารถทางการบริหารตามหลักธรรมาภิบาล

แบบ ผ.๐๒

๔.๑ แผนงานบริหารงานทั่วไป

ที่	โครงการ	วัตถุประสงค์	เป้าหมาย (ผลผลิตของโครงการ)	งบประมาณ					ตัวชี้วัด (KPI)	ผลที่คาดว่าจะได้รับ	หน่วยงาน รับผิดชอบ หลัก
				๒๕๖๖ (บาท)	๒๕๖๗ (บาท)	๒๕๖๘ (บาท)	๒๕๖๙ (บาท)	๒๕๗๐ (บาท)			
๒๐	โครงการจัดกิจกรรมวันคล้ายวันสวรรคตพระบาทสมเด็จพระบรมชนกาธิเบศร มหาภูมิพลอดุลยเดชมหาราช บรมนาถบพิตร ๑๓ ตุลาคม	เพื่ออุดหนุนงบประมาณให้แก่ที่ทำการปกครองอำเภอชริบารมีในการดำเนินโครงการฯ	ประชาชนตำบลหนองหลุม	๑๕,๐๐๐	๑๕,๐๐๐	๑๕,๐๐๐	๑๕,๐๐๐	๑๕,๐๐๐	ระดับความพึงพอใจของผู้ใช้บริการมีความพึงพอใจเฉลี่ยอยู่ในระดับดี	ประชาชนได้แสดงออกถึงความจงรักภักดีต่อสถาบันพระมหากษัตริย์	สำนักปลัด
๒๑	โครงการอบรมคุณธรรมจริยธรรม ผู้บริหารท้องถิ่น สมาชิกสภาองค์การบริหารส่วนตำบล พนักงานส่วนตำบล พนักงานครู และพนักงานจ้างตามภารกิจขององค์การบริหารส่วนตำบลหนองหลุม	เพื่อจัดการอบรมให้ความรู้ด้านคุณธรรมจริยธรรมแก่ผู้บริหารท้องถิ่น สมาชิกสภาองค์การบริหารส่วนตำบล พนักงานครู และพนักงานจ้างตามภารกิจขององค์การบริหารส่วนตำบลหนองหลุม	ผู้บริหารท้องถิ่น สมาชิกสภาองค์การบริหารส่วนตำบล พนักงานส่วนตำบล พนักงานครู และพนักงานจ้างตามภารกิจขององค์การบริหารส่วนตำบลหนองหลุม	๒๐,๐๐๐	๒๐,๐๐๐	๒๐,๐๐๐	๒๐,๐๐๐	๒๐,๐๐๐	จำนวนผู้เข้าร่วมไม่น้อยกว่าร้อยละ ๘๐ ของจำนวนบุคลากรขององค์การบริหารส่วนตำบลหนองหลุมทั้งหมด	บุคลากรขององค์การบริหารส่วนตำบลหนองหลุมทั้งหมด มีความเข้าใจในหลักคุณธรรมจริยธรรม พร้อมทั้งนำหลักธรรมมาปรับใช้ในการปฏิบัติงานให้บรรลุผลสัมฤทธิ์	สำนักปลัด
รวมจำนวน ๒๑ โครงการ				๑,๐๘๐,๐๐๐	๑,๐๘๐,๐๐๐	๑,๐๘๐,๐๐๐	๑,๔๕๐,๐๐๐	๑,๐๘๐,๐๐๐			

รายละเอียดโครงการพัฒนา  
ที่นำมาจากแผนพัฒนาหมู่บ้านและแผนพัฒนาชุมชน  
แผนพัฒนาท้องถิ่น (พ.ศ. ๒๕๖๖ - ๒๕๗๐) ทบพวน (ครั้งที่ ๑/๒๕๖๕)  
องค์การบริหารส่วนตำบลหนองหลุม

แบบ ผ.๐๒/๑

- ก. ยุทธศาสตร์จังหวัดที่ ๑ การบริหารจัดการน้ำ ดิน ทรัพยากรธรรมชาติและสิ่งแวดล้อมอย่างสมดุล
- ข. ยุทธศาสตร์การพัฒนาของ อปท.ในเขตจังหวัดพิจิตร ที่ ๑ การบริหารจัดการน้ำ ดิน ทรัพยากรธรรมชาติและสิ่งแวดล้อมอย่างสมดุล
๑. ยุทธศาสตร์ การบริหารจัดการน้ำ อ努รัักษ์ พื้นฟูทรัพยากรธรรมชาติและสิ่งแวดล้อมอย่างสมดุล

๑.๑ แผนงานการเกษตร

ที่	โครงการ	วัตถุประสงค์	เป้าหมาย (ผลผลิตของโครงการ)	งบประมาณ					ตัวชี้วัด (KPI)	ผลที่คาดว่าจะได้รับ	ที่มาของโครงการ	หน่วยงานรับผิดชอบหลัก
				๒๕๖๖ (บาท)	๒๕๖๗ (บาท)	๒๕๖๘ (บาท)	๒๕๖๙ (บาท)	๒๕๗๐ (บาท)				
๑	โครงการขุดลอกหนองสาธารณะบริเวณเนินสนามเพาะ หมู่ที่ ๒ บ้านโนนป่าแดง	เพื่อจ้างเหมาขุดลอกหนองสาธารณะ	ขุดลอกหนองน้ำ กว้าง ๖๕ เมตร ลึก ๓ เมตร ยาว ๑๖๕ เมตร	๕๐๐,๐๐๐	๕๐๐,๐๐๐	๕๐๐,๐๐๐	-	-	ปริมาณงานที่ได้ดำเนินการ	ลดปัญหาน้ำท่วมในฤดูน้ำหลาก	แผนพัฒนาหมู่บ้าน หมู่ที่ ๒	กองช่าง
๒	โครงการขุดลอกคลองเชื่อมจากบ้านโนนป่าแดง - บ้านไหล่โก	เพื่อจ้างเหมาขุดลอกคลอง	ขุดลอกคลอง กว้าง ๓ เมตร ลึก ๓ เมตร ยาว ๑,๕๐๐ เมตร	-	๓๐๐,๐๐๐	-	-	-	ปริมาณงานที่ได้ดำเนินการ	ลดปัญหาน้ำท่วมในฤดูน้ำหลาก	แผนพัฒนาหมู่บ้าน หมู่ที่ ๒	กองช่าง
๓	โครงการขุดลอกคลองเชื่อมจากหนองคอนทะเล หมู่ที่ ๒ บ้านโนนป่าแดง - หมู่ที่ ๑ บ้านสามง่าม ตำบลสามง่าม อำเภอสามง่าม จังหวัดพิจิตร	เพื่อจ้างเหมาขุดลอกคลอง	ขุดลอกหนองน้ำ กว้าง ๓ เมตร ลึก ๓ เมตร ยาว ๑,๕๐๐ เมตร	-	-	๓๐๐,๐๐๐	-	-	ปริมาณงานที่ได้ดำเนินการ	ลดปัญหาน้ำท่วมในฤดูน้ำหลาก	แผนพัฒนาหมู่บ้าน หมู่ที่ ๒	กองช่าง

๑. ยุทธศาสตร์ การบริหารจัดการน้ำ อรุักษ์ พื้นฟูทรัพยากรธรรมชาติและสิ่งแวดล้อมอย่างสมดุล

แบบ ผ.๐๒/๑

๑.๑ แผนงานการเกษตร

ที่	โครงการ	วัตถุประสงค์	เป้าหมาย (ผลผลิตของโครงการ)	งบประมาณ					ตัวชี้วัด (KPI)	ผลที่คาดว่าจะ ได้รับ	ที่มาของ โครงการ	หน่วยงาน รับผิดชอบ หลัก
				๒๕๖๖ (บาท)	๒๕๖๗ (บาท)	๒๕๖๘ (บาท)	๒๕๖๙ (บาท)	๒๕๗๐ (บาท)				
๔	โครงการขุดลอกคลอง หมู่ที่ ๔ บ้านป่าสัก เชื่อมคลองการะบาท	เพื่อจ้างเหมาขุด ลอกคลอง	ขุดลอกปากคลอง กว้าง ๑๐ เมตร ก้น คลอง ๕ เมตร ลึก ๓ เมตร ระยะทางยาว ๒,๔๐๐ เมตร	๕๐๐,๐๐๐	๓๖๐,๐๐๐	-	-	-	ปริมาณงาน ที่ได้ ดำเนินการ	ลดปัญหาน้ำ ท่วมในฤดูน้ำ หลาก	แผนพัฒนา หมู่บ้าน หมู่ที่ ๔	กองช่าง
๕	โครงการขุดลอกสระ หลวง หมู่ที่ ๔ บ้านป่า สัก	เพื่อจ้างเหมาขุด ลอกสระ	ขุดลอกสระ จำนวน ๑ แห่ง	-	-	-	๓๐๐,๐๐๐	-	ปริมาณงาน ที่ได้ ดำเนินการ	ลดปัญหาน้ำ ท่วมในฤดูน้ำ หลาก	แผนพัฒนา หมู่บ้าน หมู่ที่ ๔	กองช่าง
๖	โครงการขุดลอกคลอง ส่งน้ำเพื่อการเกษตร หมู่ที่ ๕ บ้านหนองหลุม	เพื่อจ้างเหมาขุด ลอกคลอง	ขุดลอกคลอง ขนาด กว้าง ๖ เมตร ลึก ๓ เมตร ยาว ๓,๐๐๐ เมตร	-	๔๐๐,๐๐๐	-	-	-	ปริมาณงาน ที่ได้ ดำเนินการ	ลดปัญหาน้ำ ท่วมในฤดูน้ำ หลาก	แผนพัฒนา หมู่บ้าน หมู่ที่ ๕	กองช่าง
๗	โครงการขุดลอกคลอง วังสำโรง หมู่ที่ ๖ บ้าน ยางนกระทุง	เพื่อจ้างเหมาขุด ลอกคลอง	ขุดลอกคลอง กว้าง ๓๐ เมตร ยาว ๑,๒๐๐ เมตร	๕๐๐,๐๐๐	๕๐๐,๐๐๐	๓๐๐,๐๐๐	-	-	ปริมาณงาน ที่ได้ ดำเนินการ	ลดปัญหาน้ำ ท่วมในฤดูน้ำ หลาก	แผนพัฒนา หมู่บ้าน หมู่ที่ ๖	กองช่าง



๑. ยุทธศาสตร์ การบริหารจัดการน้ำ อรุักษ์ พื้นฟูทรัพยากรธรรมชาติและสิ่งแวดล้อมอย่างสมดุล

แบบ ผ.๐๒/๑

๑.๑ แผนงานการเกษตร

ที่	โครงการ	วัตถุประสงค์	เป้าหมาย (ผลผลิตของโครงการ)	งบประมาณ					ตัวชี้วัด (KPI)	ผลที่คาดว่าจะ ได้รับ	ที่มาของ โครงการ	หน่วยงาน รับผิดชอบ หลัก
				๒๕๖๖ (บาท)	๒๕๖๗ (บาท)	๒๕๖๘ (บาท)	๒๕๖๙ (บาท)	๒๕๗๐ (บาท)				
๘	โครงการขุดลอกคลอง ไหลค้ำ หมู่ที่ ๖ บ้าน ยางนกระทุง	เพื่อจ้างเหมาขุด ลอกคลอง	ขุดลอกคลองกว้าง ๓๐ เมตร ระยะทาง ยาว ๘๐๐ เมตร	๒๐๐,๐๐๐	-	-	-	-	ปริมาณงาน ที่ได้ ดำเนินการ	ลดปัญหาน้ำ ท่วมในฤดูน้ำ หลาก	แผนพัฒนา หมู่บ้าน หมู่ที่ ๖	กองช่าง
๙	โครงการขุดลอกคลอง ระมาน (บริเวณเส้น ถนนทางหลวงหมายเลข ๑๑๗ ถึงบ้านห้วยห้าง)	เพื่อจ้างเหมาขุด ลอกคลอง	ขุดลอกคลองกว้าง ๓ เมตร ยาว ๑,๕๐๐ เมตร สูงจากพื้นที่นา ประมาณ ๒ เมตร	๕๐๐,๐๐๐	๒๐๐,๐๐๐	-	-	-	ปริมาณงาน ที่ได้ ดำเนินการ	ลดปัญหาน้ำ ท่วมในฤดูน้ำ หลาก	แผนพัฒนา หมู่บ้าน หมู่ที่ ๗	กองช่าง
๑๐	โครงการขุดลอกหนอง ไหลโก หมู่ที่ ๗ บ้าน ไหลโก	เพื่อจ้างเหมาขุด ลอกหนอง	ขุดลอกหนอง กว้าง ๖๐ เมตร ลึก ๑ เมตร ยาว ๓๕๐ เมตร	-	-	-	-	๓๐๐,๐๐๐	ปริมาณงาน ที่ได้ ดำเนินการ	ลดปัญหาน้ำ ท่วมในฤดูน้ำ หลาก	แผนพัฒนา หมู่บ้าน หมู่ที่ ๗	กองช่าง
๑๑	โครงการขุดลอกคลอง เลียบบถนนสายหลักบ้าน โนนไร่ถึงบ้านห้วยห้าง	เพื่อจ้างเหมาขุด ลอกคลอง	ขุดลอกคลอง ปาก คลองกว้างเฉลี่ย ๔ เมตร ก้นคลองกว้าง เฉลี่ย ๑.๕๐ เมตร ลึก เฉลี่ย ๑.๕๐ เมตร ยาว ๔๐๐ เมตร	๓๐,๐๐๐	-	-	-	-	ปริมาณงาน ที่ได้ ดำเนินการ	ลดปัญหาน้ำ ท่วมในฤดูน้ำ หลาก	แผนพัฒนา หมู่บ้าน หมู่ที่ ๑๐	กองช่าง

๑. ยุทธศาสตร์ การบริหารจัดการน้ำ อรุักษ์ พื้นฟูทรัพยากรธรรมชาติและสิ่งแวดล้อมอย่างสมดุล

แบบ ผ.๐๒/๑

๑.๑ แผนงานการเกษตร

ที่	โครงการ	วัตถุประสงค์	เป้าหมาย (ผลผลิตของโครงการ)	งบประมาณ					ตัวชี้วัด (KPI)	ผลที่คาดว่าจะ ได้รับ	ที่มาของ โครงการ	หน่วยงาน รับผิดชอบ หลัก
				๒๕๖๖ (บาท)	๒๕๖๗ (บาท)	๒๕๖๘ (บาท)	๒๕๖๙ (บาท)	๒๕๗๐ (บาท)				
๑๒	โครงการขุดลอกคลอง วังสำโรง หมู่ที่ ๑๐ บ้านโนนไร่	เพื่อจ้างเหมาขุด ลอกคลอง	ขุดลอกคลอง ปาก คลองกว้างเฉลี่ย ๑๒ เมตร ก้นคลองกว้าง เฉลี่ย ๖ เมตร ลึก เฉลี่ย ๔ เมตร	๕๓๐,๐๐๐	-	-	-	-	ปริมาณงาน ที่ได้ ดำเนินการ	ลดปัญหาน้ำ ท่วมในฤดูน้ำ หลาก	แผนพัฒนา หมู่บ้าน หมู่ที่ ๑๐	กองช่าง
๑๓	โครงการขุดลอกคลอง วังสำโรง หมู่ที่ ๑๑ บ้าน โนนชาน	เพื่อจ้างเหมาขุด ลอกคลอง	ขุดลอกคลองวังสำโรง	๒๕๐,๐๐๐	๒๕๐,๐๐๐	๒๕๐,๐๐๐	๒๕๐,๐๐๐	-	ปริมาณงาน ที่ได้ ดำเนินการ	ลดปัญหาน้ำ ท่วมในฤดูน้ำ หลาก	แผนพัฒนา หมู่บ้าน หมู่ที่ ๑๑	กองช่าง
๑๔	โครงการขุดลอกคลอง หนองหลุม หมู่ที่ ๑๒ บ้านเหนือพัฒนา	เพื่อจ้างเหมาขุด ลอกคลอง	ขุดลอกคลองหนอง หลุมจากฝายน้ำล้น ถึงทางหลวงหมายเลข ๑๑๗ ระยะทางยาว ๒,๖๐๐ เมตร	-	๕๐๐,๐๐๐	-	-	-	ปริมาณงาน ที่ได้ ดำเนินการ	ลดปัญหาน้ำ ท่วมในฤดูน้ำ หลาก	แผนพัฒนา หมู่บ้าน หมู่ที่ ๑๒	กองช่าง
๑๕	โครงการขุดลอกคลอง มาบคำ หมู่ที่ ๑๒ บ้าน เหนือพัฒนา	เพื่อจ้างเหมาขุด ลอกคลอง	ขุดลอกคลอง ปากคลอง กว้างเฉลี่ย ๑๑ เมตร ก้นคลองกว้างเฉลี่ย ๖ เมตร ลึกเฉลี่ย ๔ เมตร ยาว ๔,๐๐๐ เมตร	๕๐๐,๐๐๐	๓๐๐,๐๐๐	๓๐๐,๐๐๐	๓๐๐,๐๐๐	๒๐๐,๐๐๐	ปริมาณงาน ที่ได้ ดำเนินการ	ลดปัญหาน้ำ ท่วมในฤดูน้ำ หลาก	แผนพัฒนา หมู่บ้าน หมู่ที่ ๑๒	กองช่าง

๑. ยุทธศาสตร์ การบริหารจัดการน้ำ อ努รักษ์ พื้นฟูทรัพยากรธรรมชาติและสิ่งแวดล้อมอย่างสมดุล

แบบ ผ.๐๒/๑

๑.๑ แผนงานการเกษตร

ที่	โครงการ	วัตถุประสงค์	เป้าหมาย (ผลผลิตของโครงการ)	งบประมาณ					ตัวชี้วัด (KPI)	ผลที่คาดว่าจะได้รับ	ที่มาของโครงการ	หน่วยงานรับผิดชอบหลัก
				๒๕๖๖ (บาท)	๒๕๖๗ (บาท)	๒๕๖๘ (บาท)	๒๕๖๙ (บาท)	๒๕๗๐ (บาท)				
๑๖	โครงการขุดลอกคลองสายเนินงิ้ว หมู่ที่ ๑๒ บ้านเหนือพัฒนา	เพื่อจ้างเหมาขุดลอกคลอง	ขุดลอกคลองระยะทาง ๓,๐๐๐ เมตร	-	-	๓๐๐,๐๐๐	-	-	ปริมาณงานที่ได้ดำเนินการ	ลดปัญหาน้ำท่วมในฤดูน้ำหลาก	แผนพัฒนาหมู่บ้าน หมู่ที่ ๑๒	กองช่าง
๑๗	โครงการขุดลอกคลองสายหนองตานก หมู่ที่ ๑๒ บ้านเหนือพัฒนา	เพื่อจ้างเหมาขุดลอกคลอง	ขุดลอกคลองระยะทาง ๒,๐๐๐ เมตร	-	-	-	๒๐๐,๐๐๐	-	ปริมาณงานที่ได้ดำเนินการ	ลดปัญหาน้ำท่วมในฤดูน้ำหลาก	แผนพัฒนาหมู่บ้าน หมู่ที่ ๑๒	กองช่าง
รวมจำนวน ๑๗ โครงการ				๓,๕๑๐,๐๐๐	๓,๓๑๐,๐๐๐	๑,๙๕๐,๐๐๐	๑,๐๕๐,๐๐๐	๕๐๐,๐๐๐				

รายละเอียดโครงการพัฒนา  
ที่นำมาจากแผนพัฒนาหมู่บ้านและแผนพัฒนาชุมชน  
แผนพัฒนาท้องถิ่น (พ.ศ. ๒๕๖๖ - ๒๕๗๐) ทบพวน (ครั้งที่ ๑/๒๕๖๕)  
องค์การบริหารส่วนตำบลหนองหลุม

แบบ ผ.๐๒/๑

ก. ยุทธศาสตร์จังหวัดที่ ๓ การเสริมสร้างสังคมคุณภาพ สันติสุขอย่างยั่งยืน

ข. ยุทธศาสตร์การพัฒนาของ อปท. ในเขตจังหวัดพิจิตร ที่ ๕ พัฒนาระบบโครงสร้างพื้นฐาน สาธารณูปโภค และระบบนิเวศของเมืองเพื่อนำไปสู่เมืองที่น่าอยู่ มั่นคงและยั่งยืน

๒. ยุทธศาสตร์ การพัฒนาเศรษฐกิจจากฐานการเกษตรและฐานชุมชนที่เข้มแข็ง

๒.๓ แผนงานอุตสาหกรรมและโยธา

ที่	โครงการ	วัตถุประสงค์	เป้าหมาย (ผลผลิตของโครงการ)	งบประมาณ					ตัวชี้วัด (KPI)	ผลที่คาดว่าจะ ได้รับ	ที่มาของ โครงการ	หน่วยงาน รับผิดชอบ หลัก
				๒๕๖๖ (บาท)	๒๕๖๗ (บาท)	๒๕๖๘ (บาท)	๒๕๖๙ (บาท)	๒๕๗๐ (บาท)				
๑	โครงการลงลูกรังถนน สายระมานน้อย หมู่ที่ ๑ บ้านต้นประตู	เพื่อจ้างเหมาลง ลูกรังพร้อมปรับ เกลี่ยโดยรถเกรด เตอร์มอเตอร์และ รถบด ตามแบบ แปลนของ อบต. หนองหลุม	ถนนลูกรัง กว้าง ๔ เมตร หนาเฉลี่ย ๐.๑๕ เมตร ระยะทางยาว ๒,๐๐๐ เมตร	-	-	๔๓๐,๐๐๐	-	-	ปริมาณงาน ที่ได้ ดำเนินการ	ถนนได้ มาตรฐาน ประชาชนได้รับ ความสะดวก รวดเร็ว ในการ คมนาคมขนส่ง	แผนพัฒนา หมู่บ้าน หมู่ที่ ๑	กองช่าง
๒	โครงการก่อสร้างถนน คอนกรีตเสริมเหล็กขอย เลียบคลองตันประตู (ฝั่งตะวันออก) หมู่ที่ ๑ บ้านต้นประตู	เพื่อจ้างเหมา ก่อสร้างถนน คอนกรีตเสริม เหล็กตามแบบ แปลนของ อบต. หนองหลุม	ถนน คสล. กว้าง ๓.๕๐ เมตร หนา ๐.๑๕ เมตร ระยะทางยาว ๑๗๐ เมตร	๓๑๐,๐๐๐	-	-	-	-	ปริมาณงาน ที่ได้รับการ ก่อสร้าง	ถนนได้ มาตรฐาน ประชาชน ได้รับความ สะดวก รวดเร็ว ใน การคมนาคม ขนส่ง	แผนพัฒนา หมู่บ้าน หมู่ที่ ๑	กองช่าง

๒. ยุทธศาสตร์ การพัฒนาเศรษฐกิจจากฐานการเกษตรและฐานชุมชนที่เข้มแข็ง

แบบ ผ.๐๒/๑

๒.๓ แผนงานอุตสาหกรรมและโยธา

ที่	โครงการ	วัตถุประสงค์	เป้าหมาย (ผลผลิตของโครงการ)	งบประมาณ					ตัวชี้วัด (KPI)	ผลที่คาดว่าจะได้รับ	ที่มาของโครงการ	หน่วยงานรับผิดชอบหลัก
				๒๕๖๖ (บาท)	๒๕๖๗ (บาท)	๒๕๖๘ (บาท)	๒๕๖๙ (บาท)	๒๕๗๐ (บาท)				
๓	โครงการก่อสร้างถนนคอนกรีตเสริมเหล็กซอยร่มเย็น ๑ หมู่ที่ ๑ บ้านต้นประดู่	เพื่อจ้างเหมาก่อสร้างถนนคอนกรีตเสริมเหล็กตามแบบแปลนของ อบต.หนองหลุม	ถนน คสล. กว้าง ๔ เมตร หน้า ๐.๑๕ เมตร ระยะทางยาว ๕๐๐ เมตร	-	๒๕๐,๐๐๐	๒๕๐,๐๐๐	๒๕๐,๐๐๐	๒๕๐,๐๐๐	ปริมาณงานที่ได้รับการก่อสร้าง	ถนนได้มาตรฐานประชาชนได้รับความสะดวกรวดเร็วในการคมนาคมขนส่ง	แผนพัฒนาหมู่บ้าน หมู่ที่ ๑	กองช่าง
๔	โครงการก่อสร้างถนนคอนกรีตเสริมเหล็กสายบ้านต้นประดู่ หมู่ที่ ๑ ตำบลหนองหลุม อำเภอสว่างวีรกรรม จังหวัดพิจิตร - บ้านกำแพงดิน อำเภอสว่างวีรกรรม จังหวัดพิจิตร	เพื่อจ้างเหมาก่อสร้างถนนคอนกรีตเสริมเหล็กตามแบบแปลนของ อบต.หนองหลุม	ถนน คสล. กว้าง ๔ เมตร หน้า ๐.๑๕ เมตร ระยะทางยาว ๕๑๐ เมตร	๑,๐๐๕,๐๐๐	-	-	-	-	ปริมาณงานที่ได้รับการก่อสร้าง	ถนนได้มาตรฐานประชาชนได้รับความสะดวกรวดเร็วในการคมนาคมขนส่ง	แผนพัฒนาหมู่บ้าน หมู่ที่ ๑	กองช่าง

๒. ยุทธศาสตร์ การพัฒนาเศรษฐกิจจากฐานการเกษตรและฐานชุมชนที่เข้มแข็ง

แบบ ผ.๐๒/๑

๒.๓ แผนงานอุตสาหกรรมและโยธา

ที่	โครงการ	วัตถุประสงค์	เป้าหมาย (ผลผลิตของโครงการ)	งบประมาณ					ตัวชี้วัด (KPI)	ผลที่คาดว่าจะได้รับ	ที่มาของโครงการ	หน่วยงานรับผิดชอบหลัก
				๒๕๖๖ (บาท)	๒๕๖๗ (บาท)	๒๕๖๘ (บาท)	๒๕๖๙ (บาท)	๒๕๗๐ (บาท)				
๕	โครงการเสริมดินลงลูกรังถนนสายหลังบึงภักดีการเกษตร บ้านโนนป่าแดง เชื่อมบ้านไหลโก	เพื่อจ้างเหมาลงลูกรังพร้อมปรับเกลี่ยโดยรถเกรดเตอร์มอเตอร์และรถบด ตามแบบแปลนของ อบต.หนองหลุม	ผิวจราจรกว้าง ๔ เมตร ระยะทางยาว ๑,๕๐๐ เมตร	-	-	-	๓๒๒,๐๐๐	-	ปริมาณงานที่ได้ดำเนินการ	ประชาชนได้รับความสะดวกรวดเร็วในการคมนาคมขนส่ง	แผนพัฒนาหมู่บ้าน หมู่ที่ ๒	กองช่าง
๖	โครงการลงลูกรังถนนดินรอบหนองสาธารณะบริเวณเนินสนามเพาะ หมู่ที่ ๒ บ้านโนนป่าแดง	เพื่อจ้างเหมาลงลูกรังพร้อมปรับเกลี่ยโดยรถเกรดเตอร์มอเตอร์และรถบด ตามแบบแปลนของ อบต.หนองหลุม	ถนนลูกรัง กว้าง ๔ เมตร หนาเฉลี่ย ๐.๑๕ เมตร ระยะทางยาว ๑,๐๐๐ เมตร	-	-	-	-	๒๒๐,๐๐๐	ปริมาณงานที่ได้ดำเนินการ	ประชาชนได้รับความสะดวกรวดเร็วในการคมนาคมขนส่ง	แผนพัฒนาหมู่บ้าน หมู่ที่ ๒	กองช่าง

๒. ยุทธศาสตร์ การพัฒนาเศรษฐกิจจากฐานการเกษตรและฐานชุมชนที่เข้มแข็ง

แบบ ผ.๐๒/๑

๒.๓ แผนงานอุตสาหกรรมและโยธา

ที่	โครงการ	วัตถุประสงค์	เป้าหมาย (ผลผลิตของโครงการ)	งบประมาณ					ตัวชี้วัด (KPI)	ผลที่คาดว่าจะได้รับ	ที่มาของโครงการ	หน่วยงานรับผิดชอบหลัก
				๒๕๖๖ (บาท)	๒๕๖๗ (บาท)	๒๕๖๘ (บาท)	๒๕๖๙ (บาท)	๒๕๗๐ (บาท)				
๗	โครงการลงลูกรังถนนคันคลองวังสำโรง ช่วงบ้านโนนป่าแดงเชื่อมบ้านโนนซ่าน	เพื่อจ้างเหมาลงลูกรังพร้อมปรับเกลี่ยโดยรถเกรดเตอร์มอเตอร์และรถบด ตามแบบแปลนของ อบต.หนองหลุม	ถนนลูกรัง กว้าง ๓ เมตร หนาเฉลี่ย ๐.๑๕ เมตร ระยะทางยาว ๑,๕๐๐ เมตร (บริเวณบล็อกรองคองเวร์ตสายกลางบ้านโนนป่าแดงเชื่อมบ้านโนนซ่าน)	-	-	-	๒๔๒,๐๐๐	-	ปริมาณงานที่ได้รับการก่อสร้าง	ประชาชนได้รับความสะดวก รวดเร็ว ในการคมนาคมขนส่ง	แผนพัฒนาหมู่บ้าน หมู่ที่ ๒	กองช่าง
๘	โครงการซ่อมแซมถนนลูกรังสายหนองคอนทะเล หมู่ที่ ๒ บ้านโนนป่าแดง - หมู่ที่ ๑ บ้านสามง่าม ตำบลสามง่าม อำเภอสว่าง จังหวัดพิบูลย์	เพื่อจ้างเหมาซ่อมแซมถนนลูกรัง	ถนนลูกรัง กว้าง ๔ เมตร หนาเฉลี่ย ๐.๑๕ เมตร ระยะทางยาว ๑,๕๐๐ เมตร	-	-	-	-	๓๕๐,๐๐๐	ปริมาณงานที่ได้ดำเนินการ	ประชาชนได้รับความสะดวก รวดเร็ว ในการคมนาคมขนส่ง	แผนพัฒนาหมู่บ้าน หมู่ที่ ๒	กองช่าง

๒. ยุทธศาสตร์ การพัฒนาเศรษฐกิจจากฐานการเกษตรและฐานชุมชนที่เข้มแข็ง

แบบ ผ.๐๒/๑

๒.๓ แผนงานอุตสาหกรรมและโยธา

ที่	โครงการ	วัตถุประสงค์	เป้าหมาย (ผลผลิตของโครงการ)	งบประมาณ					ตัวชี้วัด (KPI)	ผลที่คาดว่าจะ ได้รับ	ที่มาของ โครงการ	หน่วยงาน รับผิดชอบ หลัก
				๒๕๖๖ (บาท)	๒๕๖๗ (บาท)	๒๕๖๘ (บาท)	๒๕๖๙ (บาท)	๒๕๗๐ (บาท)				
๙	โครงการก่อสร้างถนนคอนกรีตเสริมเหล็กสายเนินสนามเพาะ หมู่ที่ ๒ บ้านโนนป่าแดง	เพื่อจ้างเหมาก่อสร้างถนนคอนกรีตเสริมเหล็กตามแบบแปลนของ อบต.หนองหลุม	ถนน คสล. กว้าง ๔ เมตร หนา ๐.๑๕ เมตร ระยะทางยาว ๑,๐๐๐ เมตร	๔๐๐,๐๐๐	๔๐๐,๐๐๐	๔๐๐,๐๐๐	๔๐๐,๐๐๐	๔๐๐,๐๐๐	ปริมาณงานที่ได้รับการก่อสร้าง	ประชาชนได้รับความสะดวก รวดเร็ว ในการคมนาคมขนส่ง	แผนพัฒนาหมู่บ้าน หมู่ที่ ๒	กองช่าง
๑๐	โครงการก่อสร้างถนนคอนกรีตเสริมเหล็กรอบหนองสาธารณะ บริเวณเนินสนามเพาะ หมู่ที่ ๒ บ้านโนนป่าแดง	เพื่อจ้างเหมาก่อสร้างถนนคอนกรีตเสริมเหล็กตามแบบแปลนของ อบต.หนองหลุม	ถนน คสล. กว้าง ๔ เมตร หนา ๐.๑๕ เมตร ระยะทางยาว ๑,๐๐๐ เมตร	๔๐๐,๐๐๐	๔๐๐,๐๐๐	๔๐๐,๐๐๐	๔๐๐,๐๐๐	๔๐๐,๐๐๐	ปริมาณงานที่ได้รับการก่อสร้าง	ประชาชนได้รับความสะดวก รวดเร็ว ในการคมนาคมขนส่ง	แผนพัฒนาหมู่บ้าน หมู่ที่ ๒	กองช่าง
๑๑	โครงการก่อสร้างถนนคอนกรีตเสริมเหล็กสายหนองคอนทะเล หมู่ที่ ๒ บ้านโนนป่าแดง ถึงหมู่ที่ ๑ บ้านสามง่าม ตำบลสามง่าม อำเภอสามง่าม จังหวัดพิจิตร	เพื่อจ้างเหมาก่อสร้างถนนคอนกรีตเสริมเหล็กตามแบบแปลนของ อบต.หนองหลุม	ถนน คสล. กว้าง ๔ เมตร หนา ๐.๑๕ เมตร ระยะทางยาว ๑,๕๐๐ เมตร	๖๐๐,๐๐๐	๖๐๐,๐๐๐	๖๐๐,๐๐๐	๖๐๐,๐๐๐	๖๐๐,๐๐๐	ปริมาณงานที่ได้รับการก่อสร้าง	ประชาชนได้รับความสะดวก รวดเร็ว ในการคมนาคมขนส่ง	แผนพัฒนาหมู่บ้าน หมู่ที่ ๒	กองช่าง



๒. ยุทธศาสตร์ การพัฒนาเศรษฐกิจจากฐานการเกษตรและฐานชุมชนที่เข้มแข็ง

แบบ ผ.๐๒/๑

๒.๓ แผนงานอุตสาหกรรมและโยธา

ที่	โครงการ	วัตถุประสงค์	เป้าหมาย (ผลผลิตของโครงการ)	งบประมาณ					ตัวชี้วัด (KPI)	ผลที่คาดว่าจะได้รับ	ที่มาของโครงการ	หน่วยงานรับผิดชอบหลัก
				๒๕๖๖ (บาท)	๒๕๖๗ (บาท)	๒๕๖๘ (บาท)	๒๕๖๙ (บาท)	๒๕๗๐ (บาท)				
๑๒	โครงการก่อสร้างถนนคอนกรีตเสริมเหล็กถนนสายหลังป้อมภักดีการเกษตร บ้านโนนป่าแดงเชื่อมบ้านไหล่โก	เพื่อจ้างเหมาก่อสร้างถนนคอนกรีตเสริมเหล็กตามแบบแปลนของ อบต.หนองหลุม	ถนน คสล. กว้าง ๔ เมตร หนา ๐.๑๕ เมตร ระยะทางยาว ๑,๕๐๐ เมตร	๖๐๐,๐๐๐	๖๐๐,๐๐๐	๖๐๐,๐๐๐	๖๐๐,๐๐๐	๖๐๐,๐๐๐	ปริมาณงานที่ได้รับการก่อสร้าง	ประชาชนได้รับความสะดวกรวดเร็วในการคมนาคมขนส่ง	แผนพัฒนาหมู่บ้าน หมู่ที่ ๒	กองช่าง
๑๓	โครงการก่อสร้างถนนคอนกรีตเสริมเหล็กสายกลางหมู่บ้าน หมู่ที่ ๒ บ้านโนนป่าแดง	เพื่อจ้างเหมาก่อสร้างถนนคอนกรีตเสริมเหล็กตามแบบแปลนของ อบต.หนองหลุม	ถนน คสล. กว้าง ๕ เมตร หนา ๐.๑๕ เมตร ระยะทางยาว ๓๕๐ เมตร	-	๓๐๐,๐๐๐	๒๙๐,๐๐๐	๒๙๐,๐๐๐	-	ปริมาณงานที่ได้รับการก่อสร้าง	ประชาชนได้รับความสะดวกรวดเร็วในการคมนาคมขนส่ง	แผนพัฒนาหมู่บ้าน หมู่ที่ ๒	กองช่าง
๑๔	โครงการก่อสร้างถนนลาดยางผิวทางแอสฟัลท์ติกคอนกรีตทับถนนคอนกรีตเสริมเหล็กสายทางเข้าวัดโนนป่าแดง	เพื่อจ้างเหมาก่อสร้างถนนลาดยางผิวทางแอสฟัลท์ติกคอนกรีต	ถนนลาดยางกว้าง ๔ เมตร หนา ๐.๑๕ เมตร ระยะทางยาว ๗๐๐ เมตร	-	๒๕๐,๐๐๐	๒๕๐,๐๐๐	๒๕๐,๐๐๐	๒๕๐,๐๐๐	ปริมาณงานที่ได้รับการก่อสร้าง	ประชาชนได้รับความสะดวกรวดเร็วในการคมนาคมขนส่ง	แผนพัฒนาหมู่บ้าน หมู่ที่ ๒	กองช่าง

๒. ยุทธศาสตร์ การพัฒนาเศรษฐกิจจากฐานการเกษตรและฐานชุมชนที่เข้มแข็ง

แบบ ผ.๐๒/๑

๒.๓ แผนงานอุตสาหกรรมและโยธา

ที่	โครงการ	วัตถุประสงค์	เป้าหมาย (ผลผลิตของโครงการ)	งบประมาณ					ตัวชี้วัด (KPI)	ผลที่คาดว่าจะได้รับ	ที่มาของโครงการ	หน่วยงานรับผิดชอบหลัก
				๒๕๖๖ (บาท)	๒๕๖๗ (บาท)	๒๕๖๘ (บาท)	๒๕๖๙ (บาท)	๒๕๗๐ (บาท)				
๑๕	โครงการติดตั้งระบบโซลาร์เซลล์บ่อบาดาล บริเวณเนินสนามเพาะ หมู่ที่ ๒ บ้านโนนป่าแดง	เพื่อจ้างเหมาติดตั้งระบบโซลาร์เซลล์บ่อบาดาล	ระบบโซลาร์เซลล์บ่อบาดาล	-	๕๐,๐๐๐	-	-	-	ปริมาณงานที่ได้รับการติดตั้ง	ประชาชนมีน้ำใช้ในการเกษตร	แผนพัฒนาหมู่บ้าน หมู่ที่ ๒	กองช่าง
๑๖	โครงการวางแนวแผ่นปูนสำเร็จบล็อกคอนกรีตด้านหน้าและด้านหลังถนนสายกลาง หมู่บ้าน หมู่ที่ ๒ บ้านโนนป่าแดง	เพื่อจ้างเหมาวางแนวแผ่นปูนสำเร็จ	วางแนวแผ่นปูนสำเร็จบล็อกคอนกรีตด้านหน้าและด้านหลังถนนกลาง หมู่บ้าน	-	๑๕๐,๐๐๐	-	-	-	ปริมาณงานที่ได้รับการก่อสร้าง	ประชาชนมีความปลอดภัยในการสัญจร	แผนพัฒนาหมู่บ้าน หมู่ที่ ๒	กองช่าง
๑๗	โครงการก่อสร้างลานออกกำลังกาย พร้อมเครื่องออกกำลังกาย หมู่ที่ ๒ บ้านโนนป่าแดง	เพื่อจ้างเหมาก่อสร้างลานออกกำลังกาย พร้อมเครื่องออกกำลังกาย	ลานออกกำลังกาย พร้อมเครื่องออกกำลังกาย	-	๒๐๐,๐๐๐	-	-	-	ปริมาณงานที่ได้รับการก่อสร้าง	ประชาชนในหมู่บ้านมีสุขภาพที่ดี	แผนพัฒนาหมู่บ้าน หมู่ที่ ๒	กองช่าง
๑๘	โครงการซ่อมแซมระบบประปาหมู่บ้าน หมู่ที่ ๒ บ้านโนนป่าแดง	เพื่อจ้างเหมาซ่อมแซมระบบประปาหมู่บ้าน	ประปาหมู่บ้าน	๕๐,๐๐๐	-	-	-	-	ปริมาณงานที่ได้ดำเนินการ	ประชาชนมีน้ำสำหรับการอุปโภค	แผนพัฒนาหมู่บ้าน หมู่ที่ ๒	กองช่าง

๒. ยุทธศาสตร์ การพัฒนาเศรษฐกิจจากฐานการเกษตรและฐานชุมชนที่เข้มแข็ง

๒.๓ แผนงานอุตสาหกรรมและโยธา

แบบ ผ.๐๒/๑

ที่	โครงการ	วัตถุประสงค์	เป้าหมาย (ผลผลิตของโครงการ)	งบประมาณ					ตัวชี้วัด (KPI)	ผลที่คาดว่าจะได้รับ	ที่มาของโครงการ	หน่วยงานรับผิดชอบหลัก
				๒๕๖๖ (บาท)	๒๕๖๗ (บาท)	๒๕๖๘ (บาท)	๒๕๖๙ (บาท)	๒๕๗๐ (บาท)				
๑๙	โครงการลงลูกรังสาย แหลมกระพี หมู่ที่ ๓ บ้านต้นประดู่	เพื่อจ้างเหมาลง ลูกรังพร้อมปรับ เกลี่ยโดยรถเกรด เดอรัมอเตอร์และ รถบด	ถนนลูกรัง กว้าง ๔ เมตร หนาเฉลี่ย ๐.๑๕ เมตร ระยะทางยาว ๑๙๐ เมตร	-	-	๔๒,๐๐๐	-	-	ปริมาณงาน ที่ได้ ดำเนินการ	ประชาชน ได้รับความ สะดวก รวดเร็ว ใน การคมนาคม ขนส่ง	แผนพัฒนา หมู่บ้าน หมู่ที่ ๓	กองช่าง
๒๐	โครงการลงลูกรังซอย ร่มโพธิ์ หมู่ที่ ๓ บ้าน ต้นประดู่	เพื่อจ้างเหมาลง ลูกรังพร้อมปรับ เกลี่ยโดยรถเกรด เดอรัมอเตอร์และ รถบด	ถนนลูกรัง กว้าง ๓.๕๐ เมตร หนา เฉลี่ย ๐.๑๕ เมตร ระยะทางยาว ๒๒๐ เมตร	-	-	-	๔๓,๐๐๐	-	ปริมาณงาน ที่ได้ ดำเนินการ	ประชาชน ได้รับความ สะดวก รวดเร็ว ใน การคมนาคม ขนส่ง	แผนพัฒนา หมู่บ้าน หมู่ที่ ๓	กองช่าง
๒๑	โครงการลงลูกรังซอย โรงเรียนอนุบาล วชิร บำรุงมี (ต้นประดู่)	เพื่อจ้างเหมาลง ลูกรังพร้อมปรับ เกลี่ยโดยรถเกรด เดอรัมอเตอร์และ รถบด	ถนนลูกรัง กว้าง ๓.๕๐ เมตร หนา เฉลี่ย ๐.๑๕ เมตร ระยะทางยาว ๑๙๐ เมตร	-	๓๗,๐๐๐	-	-	-	ปริมาณงาน ที่ได้ ดำเนินการ	ประชาชน ได้รับความ สะดวก รวดเร็ว ใน การคมนาคม ขนส่ง	แผนพัฒนา หมู่บ้าน หมู่ที่ ๓	กองช่าง

๒. ยุทธศาสตร์ การพัฒนาเศรษฐกิจจากฐานการเกษตรและฐานชุมชนที่เข้มแข็ง

๒.๓ แผนงานอุตสาหกรรมและโยธา

แบบ ผ.๐๒/๑

ที่	โครงการ	วัตถุประสงค์	เป้าหมาย (ผลผลิตของโครงการ)	งบประมาณ					ตัวชี้วัด (KPI)	ผลที่คาดว่าจะ ได้รับ	ที่มาของ โครงการ	หน่วยงาน รับผิดชอบ หลัก
				๒๕๖๖ (บาท)	๒๕๖๗ (บาท)	๒๕๖๘ (บาท)	๒๕๖๙ (บาท)	๒๕๗๐ (บาท)				
๒๒	โครงการก่อสร้างถนนคอนกรีตเสริมเหล็กซอยโรงเรียนอนุบาล วชิร บารมี (ต้นประดู่)	เพื่อจ้างเหมาก่อสร้างถนนคอนกรีตเสริมเหล็กตามแบบแปลนของ อบต.หนองหลุม	ถนน คสล. กว้าง ๓.๕๐ เมตร หนา ๐.๑๕ เมตร ระยะทางยาว ๑๙๐ เมตร	-	-	๓๓๒,๕๐๐	-	-	ปริมาณงานที่ได้รับการก่อสร้าง	ประชาชนได้รับความสะดวก รวดเร็ว ในการคมนาคมขนส่ง	แผนพัฒนาหมู่บ้าน หมู่ที่ ๓	กองช่าง
๒๓	โครงการก่อสร้างถนนคอนกรีตเสริมเหล็กสายแหลมกระพี้ หมู่ที่ ๓ บ้านต้นประดู่	เพื่อจ้างเหมาก่อสร้างถนนคอนกรีตเสริมเหล็กตามแบบแปลนของ อบต.หนองหลุม	ถนน คสล. กว้าง ๔ เมตร หนา ๐.๑๕ เมตร ระยะทางยาว ๑๙๐ เมตร	-	-	-	๓๘๐,๐๐๐	-	ปริมาณงานที่ได้รับการก่อสร้าง	ประชาชนได้รับความสะดวก รวดเร็ว ในการคมนาคมขนส่ง	แผนพัฒนาหมู่บ้าน หมู่ที่ ๓	กองช่าง
๒๔	โครงการก่อสร้างถนนคอนกรีตเสริมเหล็กซอยร่มโพธิ์ หมู่ที่ ๓ บ้านต้นประดู่	เพื่อจ้างเหมาก่อสร้างถนนคอนกรีตเสริมเหล็กตามแบบแปลนของ อบต.หนองหลุม	ถนน คสล. กว้าง ๓.๕๐ เมตร หนา ๐.๑๕ เมตร ระยะทางยาว ๒๒๐ เมตร	-	-	-	-	๓๘๕,๐๐๐	ปริมาณงานที่ได้รับการก่อสร้าง	ประชาชนได้รับความสะดวก รวดเร็ว ในการคมนาคมขนส่ง	แผนพัฒนาหมู่บ้าน หมู่ที่ ๓	กองช่าง

๒. ยุทธศาสตร์ การพัฒนาเศรษฐกิจจากฐานการเกษตรและฐานชุมชนที่เข้มแข็ง

๒.๓ แผนงานอุตสาหกรรมและโยธา

แบบ ผ.๐๒/๑

ที่	โครงการ	วัตถุประสงค์	เป้าหมาย (ผลผลิตของโครงการ)	งบประมาณ					ตัวชี้วัด (KPI)	ผลที่คาดว่าจะได้รับ	ที่มาของโครงการ	หน่วยงานรับผิดชอบหลัก
				๒๕๖๖ (บาท)	๒๕๖๗ (บาท)	๒๕๖๘ (บาท)	๒๕๖๙ (บาท)	๒๕๗๐ (บาท)				
๒๕	โครงการขุดเจาะบ่อบาดาล พร้อมซัมเมอร์ส (มอเตอร์) และระบบไฟฟ้า หมู่ที่ ๓ บ้านต้นประดู่	เพื่อจ้างเหมาขุดเจาะบ่อบาดาล	บ่อบาดาล จำนวน ๑ แห่ง	๒๐๐,๐๐๐	-	-	-	-	ปริมาณงานที่ได้รับการก่อสร้าง	ประชาชนมีน้ำใช้ในการเกษตร	แผนพัฒนาหมู่บ้าน หมู่ที่ ๓	กองช่าง
๒๖	โครงการก่อสร้างรางระบายน้ำภายในหมู่บ้าน หมู่ที่ ๓ บ้านต้นประดู่	เพื่อจ้างเหมาก่อสร้างรางระบายน้ำคอนกรีตเสริมเหล็กพร้อมบ่อพักคอนกรีตเสริมเหล็กตามแบบแปลนของ อบต.หนองหลุม	รางระบายน้ำคอนกรีตเสริมเหล็ก กว้าง ๐.๓๐ เมตร ลึก ๐.๓๐ เมตร ฝารางหนาโดยรอบ ๐.๑๕ เมตร	-	-	-	-	๑๕๐,๐๐๐	ปริมาณงานที่ได้รับการก่อสร้าง	ลดปัญหาน้ำท่วมขังในฤดูน้ำหลาก	แผนพัฒนาหมู่บ้าน หมู่ที่ ๓	กองช่าง
๒๗	โครงการซ่อมแซมประปาหมู่บ้าน หมู่ที่ ๓ บ้านต้นประดู่	เพื่อจ้างเหมาซ่อมแซมประปาหมู่บ้าน	ประปาหมู่บ้าน	-	๓๐,๐๐๐	-	-	-	ปริมาณงานที่ได้ดำเนินการ	ประชาชนมีน้ำสำหรับการอุปโภค	แผนพัฒนาหมู่บ้าน หมู่ที่ ๓	กองช่าง

๒. ยุทธศาสตร์ การพัฒนาเศรษฐกิจจากฐานการเกษตรและฐานชุมชนที่เข้มแข็ง

แบบ ผ.๐๒/๑

๒.๓ แผนงานอุตสาหกรรมและโยธา

ที่	โครงการ	วัตถุประสงค์	เป้าหมาย (ผลผลิตของโครงการ)	งบประมาณ					ตัวชี้วัด (KPI)	ผลที่คาดว่าจะ ได้รับ	ที่มาของ โครงการ	หน่วยงาน รับผิดชอบ หลัก
				๒๕๖๖ (บาท)	๒๕๖๗ (บาท)	๒๕๖๘ (บาท)	๒๕๖๙ (บาท)	๒๕๗๐ (บาท)				
๒๘	โครงการก่อสร้างถนน ดินพร้อมลูกรัง ซอย ๒ หมู่ที่ ๔ บ้านป่าสัก	เพื่อจ้างเหมา ก่อสร้างถนนดิน พร้อมลูกรัง	ผิวจราจรกว้าง ๔ เมตร ระยะทางยาว ๔๐๐ เมตร	-	๒๕๐,๐๐๐	-	-	-	ปริมาณงาน ที่ได้รับการ ก่อสร้าง	ประชาชน ได้รับความ สะดวก รวดเร็ว ใน การคมนาคม ขนส่ง	แผนพัฒนา หมู่บ้าน หมู่ที่ ๔	กองช่าง
๒๙	โครงการลงลูกรังบดอัด ซอย ๓ (สายทุ่งการะ บาท) หมู่ที่ ๔ บ้านป่าสัก	เพื่อจ้างเหมาลง ลูกรังพร้อมปรับ เกลี่ยโดยรถเกรด เตอร์มอเตอร์และ รถบด ตามแบบ แปลนของ อบต. หนองหลุม	ถนนลูกรัง กว้าง ๓ เมตร หนาเฉลี่ย ๐.๑๕ เมตร ระยะทางยาว ๑,๒๐๐ เมตร	-	-	-	๑๙๕,๐๐๐	-	ปริมาณงาน ที่ได้ ดำเนินการ	ประชาชน ได้รับความ สะดวก รวดเร็ว ใน การคมนาคม ขนส่ง	แผนพัฒนา หมู่บ้าน หมู่ที่ ๔	กองช่าง
๓๐	โครงการก่อสร้างถนน คอนกรีตเสริมเหล็กซอย ๒ หมู่ที่ ๔ บ้านป่าสัก	เพื่อจ้างเหมา ก่อสร้างถนน คอนกรีตเสริม เหล็กตามแบบ แปลนของ อบต. หนองหลุม	ถนน คสล. กว้าง ๔ เมตร หนา ๐.๑๕ เมตร ระยะทางยาว ๔๐๐ เมตร	-	-	๒๕๐,๐๐๐	๒๕๐,๐๐๐	๓๐๐,๐๐๐	ปริมาณงาน ที่ได้รับการ ก่อสร้าง	ประชาชน ได้รับความ สะดวก รวดเร็ว ใน การคมนาคม ขนส่ง	แผนพัฒนา หมู่บ้าน หมู่ที่ ๔	กองช่าง

๒. ยุทธศาสตร์ การพัฒนาเศรษฐกิจจากฐานการเกษตรและฐานชุมชนที่เข้มแข็ง

๒.๓ แผนงานอุตสาหกรรมและโยธา

แบบ ผ.๐๒/๑

ที่	โครงการ	วัตถุประสงค์	เป้าหมาย (ผลผลิตของโครงการ)	งบประมาณ					ตัวชี้วัด (KPI)	ผลที่คาดว่าจะ ได้รับ	ที่มาของ โครงการ	หน่วยงาน รับผิดชอบ หลัก
				๒๕๖๖ (บาท)	๒๕๖๗ (บาท)	๒๕๖๘ (บาท)	๒๕๖๙ (บาท)	๒๕๗๐ (บาท)				
๓๑	โครงการก่อสร้างถนนคอนกรีตเสริมเหล็กสายกลางหมู่บ้าน หมู่ที่ ๔ บ้านป่าสัก	เพื่อจ้างเหมาก่อสร้างถนนคอนกรีตเสริมเหล็กตามแบบแปลนของ อบต.หนองหลุม	ถนน คสล. กว้าง ๕ เมตร หนา ๐.๑๕ เมตร ระยะทางยาว ๓๕๐ เมตร	๘๗๕,๐๐๐	-	-	-	๒๕๐,๐๐๐	ปริมาณงานที่ได้รับการก่อสร้าง	ประชาชนได้รับความสะดวกรวดเร็วในการคมนาคมขนส่ง	แผนพัฒนาหมู่บ้าน หมู่ที่ ๔	กองช่าง
๓๒	โครงการก่อสร้างถนนลาดยางผิวทางแอสฟัลต์ติกคอนกรีต (Asphaltic Concrete) ทับถนนคอนกรีตเสริมเหล็กเดิม สายหมู่ที่ ๔ บ้านป่าสัก - บ้านหนองรีน	เพื่อจ้างเหมาก่อสร้างถนนลาดยางผิวทางแอสฟัลต์ติกคอนกรีต	ถนนลาดยาง กว้าง ๔ เมตร หนา ๐.๑๕ เมตร ระยะทางยาว ๒๕๐ เมตร	-	๔๕๐,๐๐๐	-	-	-	ปริมาณงานที่ได้รับการก่อสร้าง	ประชาชนได้รับความสะดวกรวดเร็วในการคมนาคมขนส่ง	แผนพัฒนาหมู่บ้าน หมู่ที่ ๔	กองช่าง
๓๓	โครงการปรับปรุงอาคารอเนกประสงค์ หมู่ที่ ๔ บ้านป่าสัก	เพื่อจ้างเหมาปรับปรุงอาคารอเนกประสงค์	อาคารอเนกประสงค์	-	-	๔๙๐,๐๐๐	-	-	ปริมาณงานที่ได้รับการดำเนินการ	ประชาชนมีพื้นที่สำหรับการทำกิจกรรมของหมู่บ้าน	แผนพัฒนาหมู่บ้าน หมู่ที่ ๔	กองช่าง

๒. ยุทธศาสตร์ การพัฒนาเศรษฐกิจจากฐานการเกษตรและฐานชุมชนที่เข้มแข็ง

แบบ ผ.๐๒/๑

๒.๓ แผนงานอุตสาหกรรมและโยธา

ที่	โครงการ	วัตถุประสงค์	เป้าหมาย (ผลผลิตของโครงการ)	งบประมาณ					ตัวชี้วัด (KPI)	ผลที่คาดว่าจะ ได้รับ	ที่มาของ โครงการ	หน่วยงาน รับผิดชอบ หลัก
				๒๕๖๖ (บาท)	๒๕๖๗ (บาท)	๒๕๖๘ (บาท)	๒๕๖๙ (บาท)	๒๕๗๐ (บาท)				
๓๔	โครงการปรับปรุง ห้องน้ำศาลา อเนกประสงค์ หมู่ที่ ๔ บ้านป่าสัก	เพื่อจ้างเหมา ปรับปรุงห้องน้ำ	ห้องน้ำของศาลา อเนกประสงค์	-	-	๒๐๐,๐๐๐	-	-	ปริมาณงาน ที่ได้รับการ ดำเนินการ	ประชาชนมี ห้องน้ำได้ มาตรฐาน	แผนพัฒนา หมู่บ้าน หมู่ที่ ๔	กองช่าง
๓๕	โครงการซ่อมแซม ระบบประปาหมู่บ้าน หมู่ที่ ๔ บ้านป่าสัก	เพื่อจ้างเหมา ซ่อมแซมระบบ ประปาหมู่บ้าน	ประปาหมู่บ้าน	-	-	๑๕๐,๐๐๐	-	-	ปริมาณงาน ที่ได้ ดำเนินการ	ประชาชนมี น้ำสำหรับการ อุปโภค	แผนพัฒนา หมู่บ้าน หมู่ที่ ๔	กองช่าง
๓๖	โครงการซ่อมแซมถนน ลูกรังสายคันคลองบ้าน หนองหลุมเชื่อมบ้าน เหนือพัฒนา	เพื่อจ้างเหมา ซ่อมแซมถนนลูกรัง	ซ่อมแซมถนนลูกรัง กว้าง ๔ เมตร หนา ๐.๑๕ เมตร ระยะทางยาว ๘๕๐ เมตร	-	-	-	๒๕๐,๐๐๐	-	ปริมาณงาน ที่ได้ ดำเนินการ	ประชาชน ได้รับความ สะดวก รวดเร็ว ใน การคมนาคม ขนส่ง	แผนพัฒนา หมู่บ้าน หมู่ที่ ๔	กองช่าง
๓๗	โครงการก่อสร้างถนน คอนกรีตเสริมเหล็ก สายท่าเรือเก่า หมู่ที่ ๕ บ้านหนองหลุม	เพื่อจ้างเหมา ก่อสร้างถนน คอนกรีตเสริม เหล็กตามแบบ แปลนของ อบต. หนองหลุม	ถนน คสล.กว้าง ๓.๕ เมตร หนา ๐.๑๕ เมตร ระยะทางยาว ๓๐ เมตร	๖๐,๐๐๐	-	-	-	-	ปริมาณที่ ได้รับการ ก่อสร้าง	ประชาชน ได้รับความ สะดวก รวดเร็ว ใน การคมนาคม ขนส่ง	แผนพัฒนา หมู่บ้าน หมู่ที่ ๕	กองช่าง



๒. ยุทธศาสตร์ การพัฒนาเศรษฐกิจจากฐานการเกษตรและฐานชุมชนที่เข้มแข็ง

๒.๓ แผนงานอุตสาหกรรมและโยธา

แบบ ผ.๐๒/๑

ที่	โครงการ	วัตถุประสงค์	เป้าหมาย (ผลผลิตของโครงการ)	งบประมาณ					ตัวชี้วัด (KPI)	ผลที่คาดว่าจะได้รับ	ที่มาของโครงการ	หน่วยงานรับผิดชอบหลัก
				๒๕๖๖ (บาท)	๒๕๖๗ (บาท)	๒๕๖๘ (บาท)	๒๕๖๙ (บาท)	๒๕๗๐ (บาท)				
๓๘	โครงการก่อสร้างถนนคอนกรีตเสริมเหล็ก (คสล.) ซอย ๑ หมู่ที่ ๕ บ้านหนองหลุม	เพื่อจ้างเหมาก่อสร้างถนนคอนกรีตเสริมเหล็กตามแบบแปลนของ อบต.หนองหลุม	ถนน คสล.กว้าง ๓ เมตร หน้า ๐.๑๕ เมตร ระยะทางยาว ๑๔๒ เมตร	๒๑๕,๐๐๐	-	-	-	-	ปริมาณที่ได้รับการก่อสร้าง	ประชาชนได้รับความสะดวก รวดเร็ว ในการคมนาคมขนส่ง	แผนพัฒนาหมู่บ้าน หมู่ที่ ๕	กองช่าง
๓๙	โครงการก่อสร้างถนนคอนกรีตเสริมเหล็ก (คสล.) ซอย ๒ หมู่ที่ ๕ บ้านหนองหลุม	เพื่อจ้างเหมาก่อสร้างถนนคอนกรีตเสริมเหล็กตามแบบแปลนของ อบต.หนองหลุม	ถนน คสล.กว้าง ๓ เมตร หน้า ๐.๑๕ เมตร ระยะทางยาว ๗๐ เมตร	-	๑๐๕,๐๐๐	-	-	-	ปริมาณที่ได้รับการก่อสร้าง	ประชาชนได้รับความสะดวก รวดเร็ว ในการคมนาคมขนส่ง	แผนพัฒนาหมู่บ้าน หมู่ที่ ๕	กองช่าง
๔๐	โครงการก่อสร้างถนนคอนกรีตเสริมเหล็ก (คสล.) ซอย ๓ หมู่ที่ ๕ บ้านหนองหลุม	เพื่อจ้างเหมาก่อสร้างถนนคอนกรีตเสริมเหล็กตามแบบแปลนของ อบต.หนองหลุม	ถนน คสล.กว้าง ๓ เมตร หน้า ๐.๑๕ เมตร ระยะทางยาว ๑๐๐ เมตร	-	๑๕๐,๐๐๐	-	-	-	ปริมาณที่ได้รับการก่อสร้าง	ประชาชนได้รับความสะดวก รวดเร็ว ในการคมนาคมขนส่ง	แผนพัฒนาหมู่บ้าน หมู่ที่ ๕	กองช่าง

๒. ยุทธศาสตร์ การพัฒนาเศรษฐกิจจากฐานการเกษตรและฐานชุมชนที่เข้มแข็ง

๒.๓ แผนงานอุตสาหกรรมและโยธา

แบบ ผ.๐๒/๑

ที่	โครงการ	วัตถุประสงค์	เป้าหมาย (ผลผลิตของโครงการ)	งบประมาณ					ตัวชี้วัด (KPI)	ผลที่คาดว่าจะ ได้รับ	ที่มาของ โครงการ	หน่วยงาน รับผิดชอบ หลัก
				๒๕๖๖ (บาท)	๒๕๖๗ (บาท)	๒๕๖๘ (บาท)	๒๕๖๙ (บาท)	๒๕๗๐ (บาท)				
๔๑	โครงการก่อสร้างถนนคอนกรีตเสริมเหล็ก (คสล.) ซอย ๔ หมู่ที่ ๕ บ้านหนองหลุม	เพื่อจ้างเหมาก่อสร้างถนนคอนกรีตเสริมเหล็กตามแบบแปลนของ อบต.หนองหลุม	ถนน คสล.กว้าง ๓ เมตร หน้า ๐.๑๕ เมตร ระยะทางยาว ๗๐ เมตร	-	-	๑๐๕,๐๐๐	-	-	ปริมาณที่ได้รับบริการก่อสร้าง	ประชาชนได้รับความสะดวก รวดเร็ว ในการคมนาคมขนส่ง	แผนพัฒนาหมู่บ้าน หมู่ที่ ๕	กองช่าง
๔๒	โครงการก่อสร้างถนนคอนกรีตเสริมเหล็ก (คสล.) ซอย ๕ หมู่ที่ ๕ บ้านหนองหลุม	เพื่อจ้างเหมาก่อสร้างถนนคอนกรีตเสริมเหล็กตามแบบแปลนของ อบต.หนองหลุม	ถนน คสล.กว้าง ๓ เมตร หน้า ๐.๑๕ เมตร ระยะทางยาว ๔๒ เมตร	-	-	๖๕,๐๐๐	-	-	ปริมาณที่ได้รับบริการก่อสร้าง	ประชาชนได้รับความสะดวก รวดเร็ว ในการคมนาคมขนส่ง	แผนพัฒนาหมู่บ้าน หมู่ที่ ๕	กองช่าง
๔๓	โครงการก่อสร้างถนนคอนกรีตเสริมเหล็ก (คสล.) สายข้างวัดหนองหลุม หมู่ที่ ๕ บ้านหนองหลุม	เพื่อจ้างเหมาก่อสร้างถนนคอนกรีตเสริมเหล็กตามแบบแปลนของ อบต.หนองหลุม	ถนน คสล.กว้าง ๓ เมตร หน้า ๐.๑๕ เมตร ระยะทางยาว ๑,๐๐๐ เมตร	๓๐๐,๐๐๐	๓๐๐,๐๐๐	๓๐๐,๐๐๐	๓๐๐,๐๐๐	๓๐๐,๐๐๐	ปริมาณที่ได้รับบริการก่อสร้าง	ประชาชนได้รับความสะดวก รวดเร็ว ในการคมนาคมขนส่ง	แผนพัฒนาหมู่บ้าน หมู่ที่ ๕	กองช่าง

๒. ยุทธศาสตร์ การพัฒนาเศรษฐกิจจากฐานการเกษตรและฐานชุมชนที่เข้มแข็ง

แบบ ผ.๐๒/๑

๒.๓ แผนงานอุตสาหกรรมและโยธา

ที่	โครงการ	วัตถุประสงค์	เป้าหมาย (ผลผลิตของโครงการ)	งบประมาณ					ตัวชี้วัด (KPI)	ผลที่คาดว่าจะได้รับ	ที่มาของโครงการ	หน่วยงานรับผิดชอบหลัก
				๒๕๖๖ (บาท)	๒๕๖๗ (บาท)	๒๕๖๘ (บาท)	๒๕๖๙ (บาท)	๒๕๗๐ (บาท)				
๔๔	โครงการวางท่อระบายน้ำภายในชุมชน หมู่ที่ ๕ บ้านหนองหลุม	เพื่อจ้างเหมาวางท่อระบายน้ำตามแบบแปลนของ อบต.หนองหลุม	วางท่อระบายน้ำขนาด $\varnothing$ ๐.๓๐ X ๑.๐๐ เมตร พร้อมบ่อบัก ขนาด $\square$ ๐.๕๐ เมตร ระยะทาง ๑,๕๐๐ เมตร	-	-	-	-	๓๕๐,๐๐๐	ปริมาณงานที่ได้รับการก่อสร้าง	ลดปัญหาน้ำท่วมขังในฤดูน้ำหลาก	แผนพัฒนาหมู่บ้าน หมู่ที่ ๕	กองช่าง
๔๕	โครงการลงลูกรังถนนดินสายหน้าร้านโชครายทอง (ฝั่งตะวันตก) หมู่ที่ ๖ บ้านยางนกระทุง	เพื่อจ้างเหมาลงลูกรังพร้อมปรับเกลี่ยโดยรถเกรดเตอร์มอเตอร์และรถบด	ถนนลูกรังกว้าง ๔ เมตร หนาเฉลี่ย ๐.๑๕ เมตร ระยะทางยาว ๑,๔๐๐ เมตร	-	-	๓๘๗,๐๐๐	-	-	ปริมาณงานที่ได้รับการก่อสร้าง	ประชาชนมีพื้นที่สำหรับตากพืชผลทางการเกษตร	แผนพัฒนาหมู่บ้าน หมู่ที่ ๖	กองช่าง
๔๖	โครงการลงลูกรังถนนภายในหมู่บ้าน หมู่ที่ ๖ บ้านยางนกระทุง	เพื่อจ้างเหมาลงลูกรังพร้อมปรับเกลี่ยโดยรถเกรดเตอร์มอเตอร์และรถบด ตามแบบแปลนของ อบต.หนองหลุม	ลงลูกรัง กว้าง ๔ เมตร หนาเฉลี่ย ๐.๑๕ เมตร ระยะทางยาว ๖,๐๐๐ เมตร	๒๕๐,๐๐๐	๒๕๐,๐๐๐	๒๕๐,๐๐๐	๒๕๐,๐๐๐	๒๙๐,๐๐๐	จำนวนความยาวของถนนที่ได้รับการก่อสร้าง	ประชาชนได้รับความสะดวก รวดเร็ว ในการคมนาคมขนส่ง	แผนพัฒนาหมู่บ้าน หมู่ที่ ๖	กองช่าง

๒. ยุทธศาสตร์ การพัฒนาเศรษฐกิจจากฐานการผลิตและฐานชุมชนที่เข้มแข็ง

แบบ ผ.๐๒/๑

๒.๓ แผนงานอุตสาหกรรมและโยธา

ที่	โครงการ	วัตถุประสงค์	เป้าหมาย (ผลผลิตของโครงการ)	งบประมาณ					ตัวชี้วัด (KPI)	ผลที่คาดว่าจะได้รับ	ที่มาของโครงการ	หน่วยงานรับผิดชอบหลัก
				๒๕๖๖ (บาท)	๒๕๖๗ (บาท)	๒๕๖๘ (บาท)	๒๕๖๙ (บาท)	๒๕๗๐ (บาท)				
๔๗	โครงการซ่อมแซมถนนลูกรัง หมู่ที่ ๖ บ้านยางนกระทุง	เพื่อจ้างเหมาซ่อมแซมถนนลูกรัง	ถนนลูกรัง	-	-	-	๓๐๐,๐๐๐	-	ปริมาณงานที่ได้ดำเนินการ	ประชาชนได้รับความสะดวก รวดเร็ว ในการคมนาคมขนส่ง	แผนพัฒนาหมู่บ้าน หมู่ที่ ๖	กองช่าง
๔๘	โครงการเสริมไหล่ทางถนนภายในหมู่บ้าน หมู่ที่ ๖ บ้านยางนกระทุง	เพื่อจ้างเหมาเสริมไหล่ทางถนน	เสริมไหล่ทางถนนภายในหมู่บ้าน	๑๕๐,๐๐๐	-	-	-	-	ปริมาณงานที่ได้ดำเนินการ	ประชาชนได้รับความสะดวก รวดเร็ว ในการคมนาคมขนส่ง	แผนพัฒนาหมู่บ้าน หมู่ที่ ๖	กองช่าง
๔๙	โครงการก่อสร้างถนนคอนกรีตเสริมเหล็ก สายกำไรทอง ซอย ๑ หมู่ที่ ๖ บ้านยางนกระทุงถึงสายวิมานพรหม	เพื่อจ้างเหมาก่อสร้างถนนคอนกรีตเสริมเหล็กตามแบบแปลนของ อบต.หนองหลุม	ถนน คสล. กว้าง ๔ เมตร หนา ๐.๑๕ เมตร ระยะทางยาว ๘๐๐ เมตร	-	-	๓๐๐,๐๐๐	๒๗๖,๐๐๐	-	ปริมาณงานที่ได้รับการก่อสร้าง	ประชาชนได้รับความสะดวก รวดเร็ว ในการคมนาคมขนส่ง	แผนพัฒนาหมู่บ้าน หมู่ที่ ๖	กองช่าง

๒. ยุทธศาสตร์ การพัฒนาเศรษฐกิจจากฐานการเกษตรและฐานชุมชนที่เข้มแข็ง

๒.๓ แผนงานอุตสาหกรรมและโยธา

แบบ ผ.๐๒/๑

ที่	โครงการ	วัตถุประสงค์	เป้าหมาย (ผลผลิตของโครงการ)	งบประมาณ					ตัวชี้วัด (KPI)	ผลที่คาดว่าจะ ได้รับ	ที่มาของ โครงการ	หน่วยงาน รับผิดชอบ หลัก
				๒๕๖๖ (บาท)	๒๕๖๗ (บาท)	๒๕๖๘ (บาท)	๒๕๖๙ (บาท)	๒๕๗๐ (บาท)				
๕๐	โครงการก่อสร้างถนนคอนกรีตเสริมเหล็กสายบ้านนางสาวสาว หมู่ที่ ๖ บ้านยางนกระทุง	เพื่อจ้างเหมาก่อสร้างถนนคอนกรีตเสริมเหล็กตามแบบแปลนของ อบต.หนองหลุม	ถนน คสล. กว้าง ๓ เมตร หนา ๐.๑๕ เมตร ระยะทางยาว ๒๐๐ เมตร	๓๐๐,๐๐๐	-	-	-	-	ปริมาณงานที่ได้รับการก่อสร้าง	ประชาชนได้รับความสะดวก รวดเร็ว ในการคมนาคมขนส่ง	แผนพัฒนาหมู่บ้าน หมู่ที่ ๖	กองช่าง
๕๑	โครงการปรับปรุงอาคารอเนกประสงค์ หมู่ที่ ๖ บ้านยางนกระทุง	เพื่อจ้างเหมาปรับปรุงอาคารอเนกประสงค์	อาคารอเนกประสงค์	๒๐๐,๐๐๐	-	-	-	-	ปริมาณงานที่ได้รับการก่อสร้าง	ประชาชนมีสถานที่สำหรับทำกิจกรรมของหมู่บ้าน	แผนพัฒนาหมู่บ้าน หมู่ที่ ๖	กองช่าง
๕๒	โครงการก่อสร้างลานตากพืชผลทางการเกษตร หมู่ที่ ๖ บ้านยางนกระทุง	เพื่อจ้างเหมาก่อสร้างลานตากพืชผลทางการเกษตร	ลานตากพืชผลทางการเกษตร ๑ แห่ง	-	๓๐๐,๐๐๐	-	-	-	ปริมาณงานที่ได้รับการก่อสร้าง	ประชาชนมีพื้นที่สำหรับตากพืชผลทางการเกษตร	แผนพัฒนาหมู่บ้าน หมู่ที่ ๖	กองช่าง
๕๓	โครงการขุดอ่างเก็บน้ำคลองวังสำโรง หมู่ที่ ๖ บ้านยางนกระทุง	เพื่อจ้างเหมาขุดอ่างเก็บน้ำ	ขุดอ่างเก็บน้ำ ยาว ๑,๒๐๐ เมตร	-	๓๐๐,๐๐๐	-	-	-	ปริมาณงานที่ได้ดำเนินการ	ประชาชนมีแหล่งน้ำสำหรับใช้ในการเกษตร	แผนพัฒนาหมู่บ้าน หมู่ที่ ๖	กองช่าง

๒. ยุทธศาสตร์ การพัฒนาเศรษฐกิจจากฐานการเกษตรและฐานชุมชนที่เข้มแข็ง

แบบ ผ.๐๒/๑

๒.๓ แผนงานอุตสาหกรรมและโยธา

ที่	โครงการ	วัตถุประสงค์	เป้าหมาย (ผลผลิตของโครงการ)	งบประมาณ					ตัวชี้วัด (KPI)	ผลที่คาดว่าจะได้รับ	ที่มาของโครงการ	หน่วยงานรับผิดชอบหลัก
				๒๕๖๖ (บาท)	๒๕๖๗ (บาท)	๒๕๖๘ (บาท)	๒๕๖๙ (บาท)	๒๕๗๐ (บาท)				
๕๔	โครงการเจาะบ่อบาดาลพร้อมแผงโซลาร์เซลล์คลองวังสำโรง หมู่ที่ ๖ บ้านยางนกระทุง	เพื่อจ้างเหมาขุดเจาะบ่อบาดาลพร้อมแผงโซลาร์เซลล์	ขุดเจาะบ่อบาดาลพร้อมแผงโซลาร์เซลล์	๒๐๐,๐๐๐	-	-	-	-	ปริมาณงานที่ได้รับดำเนินการ	เกษตรกรมีน้ำใช้ในการเกษตร	แผนพัฒนาหมู่บ้าน หมู่ที่ ๖	กองช่าง
๕๕	โครงการวางท่อระบายน้ำภายในชุมชน หมู่ที่ ๖ บ้านยางนกระทุง	เพื่อจ้างเหมาวางท่อระบายน้ำตามแบบแปลนของ อบต.หนองหลุม	วางท่อระบายน้ำขนาด Ø ๐.๓๐ X ๑.๐๐ เมตร พร้อมบ่อบัก ขนาด ๑.๕๐ เมตร ระยะทาง ๑,๖๐๐ เมตร	-	-	-	-	๓๕๐,๐๐๐	ปริมาณงานที่ได้รับดำเนินการ	ลดปัญหาน้ำท่วมขังในฤดูน้ำหลาก	แผนพัฒนาหมู่บ้าน หมู่ที่ ๖	กองช่าง
๕๖	โครงการลงลูกรังคั่นคลองสาธารณะหนองไหลโก หมู่ที่ ๗ บ้านไหลโก	เพื่อจ้างเหมาลงลูกรังคั่นคลอง	ถนนลูกรัง กว้าง ๔ เมตร หนาเฉลี่ย ๐.๑๕ เมตร ระยะทางยาว ๒,๐๐๐ เมตร	-	-	๔๓๐,๐๐๐	-	-	ปริมาณงานที่ได้ดำเนินการ	ประชาชนได้รับความสะดวก รวดเร็ว ในการคมนาคมขนส่ง	แผนพัฒนาหมู่บ้าน หมู่ที่ ๗	กองช่าง

๒. ยุทธศาสตร์ การพัฒนาเศรษฐกิจจากฐานการเกษตรและฐานชุมชนที่เข้มแข็ง

แบบ ผ.๐๒/๑

๒.๓ แผนงานอุตสาหกรรมและโยธา

ที่	โครงการ	วัตถุประสงค์	เป้าหมาย (ผลผลิตของโครงการ)	งบประมาณ					ตัวชี้วัด (KPI)	ผลที่คาดว่าจะได้รับ	ที่มาของโครงการ	หน่วยงานรับผิดชอบหลัก
				๒๕๖๖ (บาท)	๒๕๖๗ (บาท)	๒๕๖๘ (บาท)	๒๕๖๙ (บาท)	๒๕๗๐ (บาท)				
๕๗	โครงการก่อสร้างลานตากพืชผลทางการเกษตร หมู่ที่ ๗ บ้านไหลโก	เพื่อจ้างเหมาก่อสร้างลานตากพืชผลทางการเกษตร	ลานตากพืชผลทางการเกษตร กว้าง ๑๒ เมตร ยาว ๒๐ เมตร	-	-	-	-	๑๒๐,๐๐๐	ปริมาณงานที่ได้รับการก่อสร้าง	ประชาชนมีพื้นที่สำหรับตากพืชผลทางการเกษตร	แผนพัฒนาหมู่บ้าน หมู่ที่ ๗	กองช่าง
๕๘	โครงการติดตั้งเครื่องออกกำลังกายบริเวณศาลาอเนกประสงค์บ้านไหลโก	เพื่อจ้างเหมาติดตั้งเครื่องออกกำลังกาย	เครื่องออกกำลังกาย	-	๑๐๐,๐๐๐	-	-	-	ปริมาณงานที่ได้รับการดำเนินการ	ประชาชนมีสุขภาพกายและใจที่ดี	แผนพัฒนาหมู่บ้าน หมู่ที่ ๗	กองช่าง
๕๙	โครงการซ่อมแซมประปาหมู่บ้านและวางท่อเมนประปา หมู่ที่ ๗ บ้านไหลโก	เพื่อจ้างเหมาซ่อมแซมประปาหมู่บ้าน	ขนาด ๔ นิ้วทั้งระบบ ความยาว ๗,๕๐๐ เมตร	๒๖๐,๐๐๐	๒๖๐,๐๐๐	๒๖๐,๐๐๐	๒๖๐,๐๐๐	๒๖๐,๐๐๐	ปริมาณงานที่ได้รับดำเนินการ	ประชาชนมีน้ำสำหรับการอุปโภค	แผนพัฒนาหมู่บ้าน หมู่ที่ ๗	กองช่าง
๖๐	โครงการลงลูกรังสายห้วยท่า ถึงนิคมอุตสาหกรรมภาคเหนือตอนล่าง (พิจิตร)	เพื่อจ้างเหมาลงลูกรังพร้อมปรับเกลี่ยโดยรถเกรดเตอร์มอเตอร์และรถบด ตามแบบแปลนของ อบต.หนองหลุม	ถนนลูกรัง กว้าง ๔ เมตร หนาเฉลี่ย ๐.๑๕ เมตร ระยะทางยาว ๑,๖๐๐ เมตร	-	-	๓๕๐,๐๐๐	-	-	ปริมาณงานที่ได้รับดำเนินการ	ประชาชนได้รับความสะดวก รวดเร็ว ในการคมนาคมขนส่ง	แผนพัฒนาหมู่บ้าน หมู่ที่ ๗	กองช่าง

๒. ยุทธศาสตร์ การพัฒนาเศรษฐกิจจากฐานการเกษตรและฐานชุมชนที่เข้มแข็ง

๒.๓ แผนงานอุตสาหกรรมและโยธา

แบบ ผ.๐๒/๑

ที่	โครงการ	วัตถุประสงค์	เป้าหมาย (ผลผลิตของโครงการ)	งบประมาณ					ตัวชี้วัด (KPI)	ผลที่คาดว่าจะ ได้รับ	ที่มาของ โครงการ	หน่วยงาน รับผิดชอบ หลัก
				๒๕๖๖ (บาท)	๒๕๖๗ (บาท)	๒๕๖๘ (บาท)	๒๕๖๙ (บาท)	๒๕๗๐ (บาท)				
๖๑	โครงการลงลูกรังสาย คลองนิคม (ทุ่งโพธิ์ถึง คลองนิคม) หมู่ที่ ๘ บ้านห้วยห้าง	เพื่อจ้างเหมาลง ลูกรังพร้อมปรับ เกลี่ยโดยรถเกรด เคอร์มอเตอร์และ รถบด ตามแบบ แปลนของ อบต. หนองหลุม	ถนนลูกรัง กว้าง ๔ เมตร หนาเฉลี่ย ๐.๑๕ เมตร ระยะทางยาว ๑,๐๐๐ เมตร	-	-	-	๒๒๐,๐๐๐	-	ปริมาณงาน ที่ได้รับ ดำเนินการ	ประชาชน ได้รับความ สะดวก รวดเร็ว ใน การคมนาคม ขนส่ง	แผนพัฒนา หมู่บ้าน หมู่ที่ ๘	กองช่าง
๖๒	โครงการลงลูกรังสาย หนองศักดิ์ หมู่ที่ ๘ บ้านห้วยห้าง ถึงบ้าน โนนไร่	เพื่อจ้างเหมาลง ลูกรังพร้อมปรับ เกลี่ยโดยรถเกรด เคอร์มอเตอร์และ รถบด ตามแบบ แปลนของ อบต. หนองหลุม	ถนนลูกรัง กว้าง ๓.๕๐ เมตร หนา เฉลี่ย ๐.๑๕ เมตร ระยะทางยาว ๖๐๐ เมตร	-	-	๑๒๐,๐๐๐	-	-	ปริมาณงาน ที่ได้รับ ดำเนินการ	ประชาชน ได้รับความ สะดวก รวดเร็ว ใน การคมนาคม ขนส่ง	แผนพัฒนา หมู่บ้าน หมู่ที่ ๘	กองช่าง
๖๓	โครงการลงลูกรังสาย นาบึง หมู่ที่ ๘ บ้าน ห้วยห้าง	เพื่อจ้างเหมาลง ลูกรังพร้อมปรับ เกลี่ยโดยรถเกรด เคอร์มอเตอร์และ รถบด ตามแบบ แปลนของ อบต. หนองหลุม	ถนนลูกรัง กว้าง ๔ เมตร หนาเฉลี่ย ๐.๑๕ เมตร ระยะทางยาว ๖๐๐ เมตร	-	-	-	-	๑๓๐,๐๐๐	ปริมาณงาน ที่ได้รับ ดำเนินการ	ประชาชน ได้รับความ สะดวก รวดเร็ว ใน การคมนาคม ขนส่ง	แผนพัฒนา หมู่บ้าน หมู่ที่ ๘	กองช่าง



๒. ยุทธศาสตร์ การพัฒนาเศรษฐกิจจากฐานการเกษตรและฐานชุมชนที่เข้มแข็ง

๒.๓ แผนงานอุตสาหกรรมและโยธา

แบบ ผ.๐๒/๑

ที่	โครงการ	วัตถุประสงค์	เป้าหมาย (ผลผลิตของโครงการ)	งบประมาณ					ตัวชี้วัด (KPI)	ผลที่คาดว่าจะได้รับ	ที่มาของโครงการ	หน่วยงานรับผิดชอบหลัก
				๒๕๖๖ (บาท)	๒๕๖๗ (บาท)	๒๕๖๘ (บาท)	๒๕๖๙ (บาท)	๒๕๗๐ (บาท)				
๖๔	โครงการลงลูกรังสายรอบหนองสกัต หมู่ที่ ๘ บ้านห้วยห้าง	เพื่อจ้างเหมาลงลูกรังพร้อมปรับเกลี่ยโดยรถเกรดเตอร์มอเตอร์และรถบด ตามแบบแปลนของ อบต.หนองหลุม	ถนนลูกรัง กว้าง ๔ เมตร หนาเฉลี่ย ๐.๑๕ เมตร ระยะทางยาว ๑,๕๐๐ เมตร	-	-	-	-	๓๕๐,๐๐๐	ปริมาณงานที่ได้รับดำเนินการ	ประชาชนได้รับความสะดวก รวดเร็ว ในการคมนาคมขนส่ง	แผนพัฒนาหมู่บ้าน หมู่ที่ ๘	กองช่าง
๖๕	โครงการก่อสร้างถนนดินลูกรังสายทุ่งโพธิ์ หมู่ที่ ๘ บ้านห้วยห้าง	เพื่อจ้างเหมาก่อสร้างถนนดินลูกรัง	ผิวจราจรกว้าง ๔ เมตร ระยะทางยาว ๒,๗๕๐ เมตร	๓๒๐,๐๐๐	๓๓๐,๐๐๐	-	-	-	ปริมาณงานที่ได้รับการก่อสร้าง	ประชาชนได้รับความสะดวก รวดเร็ว ในการคมนาคมขนส่ง	แผนพัฒนาหมู่บ้าน หมู่ที่ ๘	กองช่าง
๖๖	โครงการก่อสร้างถนนดินลูกรังสายห้วยห้าง - หนองสกัต หมู่ที่ ๘ บ้านห้วยห้าง	เพื่อจ้างเหมาก่อสร้างถนนดินลูกรัง	ผิวจราจรกว้าง ๔ เมตร ระยะทางยาว ๒๕๐ เมตร	-	-	-	๒๕๐,๐๐๐	๒๕๐,๐๐๐	ปริมาณงานที่ได้รับการก่อสร้าง	ประชาชนได้รับความสะดวก รวดเร็ว ในการคมนาคมขนส่ง	แผนพัฒนาหมู่บ้าน หมู่ที่ ๘	กองช่าง

๒. ยุทธศาสตร์ การพัฒนาเศรษฐกิจจากฐานการเกษตรและฐานชุมชนที่เข้มแข็ง

แบบ ผ.๐๒/๑

๒.๓ แผนงานอุตสาหกรรมและโยธา

ที่	โครงการ	วัตถุประสงค์	เป้าหมาย (ผลผลิตของโครงการ)	งบประมาณ					ตัวชี้วัด (KPI)	ผลที่คาดว่าจะได้รับ	ที่มาของโครงการ	หน่วยงานรับผิดชอบหลัก
				๒๕๖๖ (บาท)	๒๕๖๗ (บาท)	๒๕๖๘ (บาท)	๒๕๖๙ (บาท)	๒๕๗๐ (บาท)				
๖๗	โครงการก่อสร้างถนนดินลูกรังซอยแก้วทอง หมู่ที่ ๘ บ้านห้วยห้าง	เพื่อจ้างเหมาก่อสร้างถนนดินลูกรัง	ผิวจราจรกว้าง ๔ เมตร ระยะทางยาว ๑๗๐ เมตร	๒๕๐,๐๐๐	-	-	-	-	ปริมาณงานที่ได้รับการก่อสร้าง	ประชาชนได้รับความสะดวก รวดเร็ว ในการคมนาคมขนส่ง	แผนพัฒนาหมู่บ้าน หมู่ที่ ๘	กองช่าง
๖๘	โครงการก่อสร้างถนนดินลูกรังซอยแจ่มดี คงเจริญ หมู่ที่ ๘ บ้านห้วยห้าง	เพื่อจ้างเหมาก่อสร้างถนนดินลูกรัง	ผิวจราจรกว้าง ๓.๕๐ เมตร ระยะทางยาว ๑๘๐ เมตร	-	-	๒๕๐,๐๐๐	-	-	ปริมาณงานที่ได้รับการก่อสร้าง	ประชาชนได้รับความสะดวก รวดเร็ว ในการคมนาคมขนส่ง	แผนพัฒนาหมู่บ้าน หมู่ที่ ๘	กองช่าง
๖๙	โครงการก่อสร้างถนนคอนกรีตเสริมเหล็ก ซอยแจ่มดี คงเจริญ หมู่ที่ ๘ บ้านห้วยห้าง	เพื่อจ้างเหมาก่อสร้างถนนคอนกรีตเสริมเหล็กตามแบบแปลนของ อบต.หนองหลุม	ถนน คสล. กว้าง ๓.๕๐ เมตร หนา ๐.๑๕ เมตร ระยะทางยาว ๑๘๐ เมตร	-	-	-	๓๑๕,๐๐๐	-	ปริมาณงานที่ได้รับการก่อสร้าง	ประชาชนได้รับความสะดวก รวดเร็ว ในการคมนาคมขนส่ง	แผนพัฒนาหมู่บ้าน หมู่ที่ ๘	กองช่าง

๒. ยุทธศาสตร์ การพัฒนาเศรษฐกิจจากฐานการเกษตรและฐานชุมชนที่เข้มแข็ง

๒.๓ แผนงานอุตสาหกรรมและโยธา

แบบ ผ.๐๒/๑

ที่	โครงการ	วัตถุประสงค์	เป้าหมาย (ผลผลิตของโครงการ)	งบประมาณ					ตัวชี้วัด (KPI)	ผลที่คาดว่าจะ ได้รับ	ที่มาของ โครงการ	หน่วยงาน รับผิดชอบ หลัก
				๒๕๖๖ (บาท)	๒๕๖๗ (บาท)	๒๕๖๘ (บาท)	๒๕๖๙ (บาท)	๒๕๗๐ (บาท)				
๗๐	โครงการก่อสร้างถนนคอนกรีตเสริมเหล็กซอยแก้วทอง หมู่ที่ ๘ บ้านห้วยห้าง	เพื่อจ้างเหมาก่อสร้างถนนคอนกรีตเสริมเหล็กตามแบบแปลนของ อบต.หนองหลุม	ถนน คสล. กว้าง ๔ เมตร หน้า ๐.๑๕ เมตร ระยะทางยาว ๑๕๐ เมตร	-	๓๐๐,๐๐๐	-	-	-	ปริมาณงานที่ได้รับการก่อสร้าง	ประชาชนได้รับความสะดวก รวดเร็ว ในการคมนาคมขนส่ง	แผนพัฒนาหมู่บ้าน หมู่ที่ ๘	กองช่าง
๗๑	โครงการก่อสร้างถนนคอนกรีตเสริมเหล็กสายห้วยห้างถึงหนองสาคัด หมู่ที่ ๘ บ้านห้วยห้าง	เพื่อจ้างเหมาก่อสร้างถนนคอนกรีตเสริมเหล็กตามแบบแปลนของ อบต.หนองหลุม	ถนน คสล. กว้าง ๔ เมตร หน้า ๐.๑๕ เมตร ระยะทางยาว ๒๕๐ เมตร	-	-	-	-	๕๐๐,๐๐๐	ปริมาณงานที่ได้รับการก่อสร้าง	ประชาชนได้รับความสะดวก รวดเร็ว ในการคมนาคมขนส่ง	แผนพัฒนาหมู่บ้าน หมู่ที่ ๘	กองช่าง
๗๒	โครงการก่อสร้างถนนคอนกรีตเสริมเหล็กซอยโขคอนันต์ หมู่ที่ ๘ บ้านห้วยห้าง	เพื่อจ้างเหมาก่อสร้างถนนคอนกรีตเสริมเหล็กตามแบบแปลนของ อบต.หนองหลุม	ถนน คสล. กว้าง ๔ เมตร หน้า ๐.๑๕ เมตร ระยะทางยาว ๕๐๐ เมตร	-	๒๕๐,๐๐๐	๒๕๐,๐๐๐	๒๕๐,๐๐๐	๒๑๐,๐๐๐	ปริมาณงานที่ได้รับการก่อสร้าง	ประชาชนได้รับความสะดวก รวดเร็ว ในการคมนาคมขนส่ง	แผนพัฒนาหมู่บ้าน หมู่ที่ ๘	กองช่าง

๒. ยุทธศาสตร์ การพัฒนาเศรษฐกิจจากฐานการเกษตรและฐานชุมชนที่เข้มแข็ง

๒.๓ แผนงานอุตสาหกรรมและโยธา

แบบ ผ.๐๒/๑

ที่	โครงการ	วัตถุประสงค์	เป้าหมาย (ผลผลิตของโครงการ)	งบประมาณ					ตัวชี้วัด (KPI)	ผลที่คาดว่าจะ ได้รับ	ที่มาของ โครงการ	หน่วยงาน รับผิดชอบ หลัก
				๒๕๖๖ (บาท)	๒๕๖๗ (บาท)	๒๕๖๘ (บาท)	๒๕๖๙ (บาท)	๒๕๗๐ (บาท)				
๗๓	โครงการก่อสร้างถนนคอนกรีตเสริมเหล็กสายหนองสกิด หมู่ที่ ๘ บ้านห้วยห้าง ถึงบ้านโนนไร่	เพื่อจ้างเหมาก่อสร้างถนนคอนกรีตเสริมเหล็กตามแบบแปลนของ อบต.หนองหลุม	ถนน คสล. กว้าง ๓.๕๐ เมตร หนา ๐.๑๕ เมตร ระยะทางยาว ๖๐๐ เมตร	-	๒๕๐,๐๐๐	๒๕๐,๐๐๐	๒๕๐,๐๐๐	๓๐๐,๐๐๐	ปริมาณงานที่ได้รับการก่อสร้าง	ประชาชนได้รับความสะดวก รวดเร็ว ในการคมนาคมขนส่ง	แผนพัฒนาหมู่บ้าน หมู่ที่ ๘	กองช่าง
๗๔	โครงการก่อสร้างถนนคอนกรีตเสริมเหล็กสายนาบึง หมู่ที่ ๘ บ้านห้วยห้าง	เพื่อจ้างเหมาก่อสร้างถนนคอนกรีตเสริมเหล็กตามแบบแปลนของ อบต.หนองหลุม	ถนน คสล. กว้าง ๔ เมตร หนา ๐.๑๕ เมตร ระยะทางยาว ๖๐๐ เมตร	-	๓๐๐,๐๐๐	๓๐๐,๐๐๐	๓๐๐,๐๐๐	๓๐๐,๐๐๐	ปริมาณงานที่ได้รับการก่อสร้าง	ประชาชนได้รับความสะดวก รวดเร็ว ในการคมนาคมขนส่ง	แผนพัฒนาหมู่บ้าน หมู่ที่ ๘	กองช่าง
๗๕	โครงการวางท่อระบายน้ำภายในหมู่บ้าน หมู่ที่ ๘ บ้านห้วยห้าง	เพื่อจ้างเหมาวางท่อระบายน้ำตามแบบแปลนของ อบต.หนองหลุม	วางท่อระบายน้ำขนาด ๐.๓๐ x ๐.๑๐ พร้อมบ่อพัก ขนาด ๐.๕๐ เมตร ระยะทางยาว ๒,๐๐๐ เมตร	-	-	-	-	๒๕๐,๐๐๐	ปริมาณงานที่ได้ดำเนินการ	ลดปัญหาน้ำท่วมขังในฤดูน้ำหลาก	แผนพัฒนาหมู่บ้าน หมู่ที่ ๘	กองช่าง

๒. ยุทธศาสตร์ การพัฒนาเศรษฐกิจจากฐานการเกษตรและฐานชุมชนที่เข้มแข็ง

๒.๓ แผนงานอุตสาหกรรมและโยธา

แบบ ผ.๐๒/๑

ที่	โครงการ	วัตถุประสงค์	เป้าหมาย (ผลผลิตของโครงการ)	งบประมาณ					ตัวชี้วัด (KPI)	ผลที่คาดว่าจะ ได้รับ	ที่มาของ โครงการ	หน่วยงาน รับผิดชอบ หลัก
				๒๕๖๖ (บาท)	๒๕๖๗ (บาท)	๒๕๖๘ (บาท)	๒๕๖๙ (บาท)	๒๕๗๐ (บาท)				
๗๖	โครงการลงลูกรังริม คลองบ้านบัวยาง หมู่ที่ ๙ บ้านบัวยาง	เพื่อจ้างเหมาลง ลูกรังพร้อมปรับ เกลี่ยโดยรถเกรด เดอร์มอเตอร์และ รถบด ตามแบบ แปลนของ อบต. หนองหลุม	ถนนลูกรัง กว้าง ๔ เมตร หนาเฉลี่ย ๐.๑๕ เมตร ระยะทางยาว ๒,๐๐๐ เมตร	-	๒๕๐,๐๐๐	๒๕๐,๐๐๐	-	-	ปริมาณงาน ที่ได้ ดำเนินการ	ประชาชน ได้รับความ สะดวก รวดเร็ว ใน การคมนาคม ขนส่ง	แผนพัฒนา หมู่บ้าน หมู่ที่ ๙	กองช่าง
๗๗	โครงการลงลูกรังถนน คันคลองบ้านบัวยาง หมู่ที่ ๙ บ้านบัวยาง	เพื่อจ้างเหมาลง ลูกรังพร้อมปรับ เกลี่ยโดยรถเกรด เดอร์มอเตอร์และ รถบด ตามแบบ แปลนของ อบต. หนองหลุม	ถนนลูกรัง กว้าง ๕ เมตร หนาเฉลี่ย ๐.๑๕ เมตร ระยะทางยาว ๒,๕๐๐ เมตร	-	-	๒๕๐,๐๐๐	๒๕๐,๐๐๐	๒๐๐,๐๐๐	ปริมาณงาน ที่ได้ ดำเนินการ	ประชาชน ได้รับความ สะดวก รวดเร็ว ใน การคมนาคม ขนส่ง	แผนพัฒนา หมู่บ้าน หมู่ที่ ๙	กองช่าง
๗๘	โครงการก่อสร้างถนน ดินพร้อมลงลูกรัง ขอย ๗ หมู่ที่ ๙ บ้านบัวยาง (ช่วงที่ ๑)	เพื่อจ้างเหมา ก่อสร้างถนนดิน พร้อมลงลูกรัง	ผิวจราจรกว้าง ๓.๕๐ เมตร ระยะทางยาว ๑,๑๕๐ เมตร	-	๓๖๕,๐๐๐	-	-	-	ปริมาณงาน ที่ได้รับการ ก่อสร้าง	ประชาชน ได้รับความ สะดวก รวดเร็ว ใน การคมนาคม ขนส่ง	แผนพัฒนา หมู่บ้าน หมู่ที่ ๙	กองช่าง

๒. ยุทธศาสตร์ การพัฒนาเศรษฐกิจจากฐานการเกษตรและฐานชุมชนที่เข้มแข็ง

แบบ ผ.๐๒/๑

๒.๓ แผนงานอุตสาหกรรมและโยธา

ที่	โครงการ	วัตถุประสงค์	เป้าหมาย (ผลผลิตของโครงการ)	งบประมาณ					ตัวชี้วัด (KPI)	ผลที่คาดว่าจะ ได้รับ	ที่มาของ โครงการ	หน่วยงาน รับผิดชอบ หลัก
				๒๕๖๖ (บาท)	๒๕๖๗ (บาท)	๒๕๖๘ (บาท)	๒๕๖๙ (บาท)	๒๕๗๐ (บาท)				
๗๙	โครงการก่อสร้างถนนดินพร้อมลูกรัง ซอย ๗ หมู่ที่ ๙ บ้านบัวยาง (ช่วงที่ ๒)	เพื่อจ้างเหมาก่อสร้างถนนดินพร้อมลูกรัง	ผิวจราจรกว้าง ๔ เมตร ระยะทางยาว ๑,๑๕๐ เมตร	๔๕๐,๐๐๐	-	-	-	-	ปริมาณงานที่ได้รับการก่อสร้าง	ประชาชนได้รับความสะดวก รวดเร็ว ในการคมนาคมขนส่ง	แผนพัฒนาหมู่บ้าน หมู่ที่ ๙	กองช่าง
๘๐	โครงการก่อสร้างถนนดินพร้อมลูกรังสายบ้านบัวยางถึงลงบึง	เพื่อจ้างเหมาก่อสร้างถนนดินพร้อมลูกรัง	ผิวจราจรกว้าง ๓.๕๐ เมตร ระยะทางยาว ๔๙๐ เมตร	๑๔๕,๐๐๐	-	-	-	-	ปริมาณงานที่ได้รับการก่อสร้าง	ประชาชนได้รับความสะดวก รวดเร็ว ในการคมนาคมขนส่ง	แผนพัฒนาหมู่บ้าน หมู่ที่ ๙	กองช่าง
๘๑	โครงการก่อสร้างถนนดินพร้อมลูกรังซอยตาเมือง หมู่ที่ ๙ บ้านบัวยาง	เพื่อจ้างเหมาก่อสร้างถนนดินพร้อมลูกรัง	ผิวจราจรกว้าง ๔ เมตร ระยะทางยาว ๕๘๐ เมตร	-	-	-	-	๑๘๖,๐๐๐	ปริมาณงานที่ได้รับการก่อสร้าง	ประชาชนได้รับความสะดวก รวดเร็ว ในการคมนาคมขนส่ง	แผนพัฒนาหมู่บ้าน หมู่ที่ ๙	กองช่าง

๒. ยุทธศาสตร์ การพัฒนาเศรษฐกิจจากฐานการเกษตรและฐานชุมชนที่เข้มแข็ง

แบบ ผ.๐๒/๑

๒.๓ แผนงานอุตสาหกรรมและโยธา

ที่	โครงการ	วัตถุประสงค์	เป้าหมาย (ผลผลิตของโครงการ)	งบประมาณ					ตัวชี้วัด (KPI)	ผลที่คาดว่าจะ ได้รับ	ที่มาของ โครงการ	หน่วยงาน รับผิดชอบ หลัก
				๒๕๖๖ (บาท)	๒๕๖๗ (บาท)	๒๕๖๘ (บาท)	๒๕๖๙ (บาท)	๒๕๗๐ (บาท)				
๘๒	โครงการก่อสร้างถนนดินพร้อมลูกรังสายริมคลองทิศใต้ หมู่ที่ ๙ บ้านบัวยาง	เพื่อจ้างเหมาก่อสร้างถนนดินพร้อมลูกรัง	ผิวจราจรกว้าง ๔ เมตร ระยะทางยาว ๑,๙๔๘ เมตร	-	๒๕๐,๐๐๐	๒๕๐,๐๐๐	-	๒๕๐,๐๐๐	ปริมาณงานที่ได้รับการก่อสร้าง	ประชาชนได้รับความสะดวก รวดเร็ว ในการคมนาคมขนส่ง	แผนพัฒนาหมู่บ้าน หมู่ที่ ๙	กองช่าง
๘๓	โครงการก่อสร้างถนนดินพร้อมลูกรังสายริมคลองทิศเหนือ หมู่ที่ ๙ บ้านบัวยาง	เพื่อจ้างเหมาก่อสร้างถนนดินพร้อมลูกรัง	ผิวจราจรกว้าง ๔ เมตร ระยะทางยาว ๑,๙๔๘ เมตร	-	-	๓๐๐,๐๐๐	๓๐๐,๐๐๐	-	ปริมาณงานที่ได้รับการก่อสร้าง	ประชาชนได้รับความสะดวก รวดเร็ว ในการคมนาคมขนส่ง	แผนพัฒนาหมู่บ้าน หมู่ที่ ๙	กองช่าง
๘๔	โครงการก่อสร้างถนนดินพร้อมลูกรังถนนสายบ้านบัวยางถึงบ้านหนองหลุม	เพื่อจ้างเหมาก่อสร้างถนนดินพร้อมลูกรัง	ผิวจราจรกว้าง ๔ เมตร ระยะทางยาว ๑,๕๐๐ เมตร	-	๒๕๐,๐๐๐	๑๗๐,๐๐๐	-	-	ปริมาณงานที่ได้รับการก่อสร้าง	ประชาชนได้รับความสะดวก รวดเร็ว ในการคมนาคมขนส่ง	แผนพัฒนาหมู่บ้าน หมู่ที่ ๙	กองช่าง

๒. ยุทธศาสตร์ การพัฒนาเศรษฐกิจจากฐานการเกษตรและฐานชุมชนที่เข้มแข็ง

๒.๓ แผนงานอุตสาหกรรมและโยธา

แบบ ผ.๐๒/๑

ที่	โครงการ	วัตถุประสงค์	เป้าหมาย (ผลผลิตของโครงการ)	งบประมาณ					ตัวชี้วัด (KPI)	ผลที่คาดว่าจะ ได้รับ	ที่มาของ โครงการ	หน่วยงาน รับผิดชอบ หลัก
				๒๕๖๖ (บาท)	๒๕๖๗ (บาท)	๒๕๖๘ (บาท)	๒๕๖๙ (บาท)	๒๕๗๐ (บาท)				
๘๕	โครงการก่อสร้างถนนดินพร้อมลงลูกรังถนนสายหลังวัดเจริญสุขาราม หมู่ที่ ๙ บ้านบัวยาง	เพื่อจ้างเหมาก่อสร้างถนนดินพร้อมลงลูกรัง	ระยะทางยาว ๒,๕๐๐ เมตร	-	-	-	๒๗๐,๐๐๐	๒๗๐,๐๐๐	ปริมาณงานที่ได้รับการก่อสร้าง	ประชาชนได้รับความสะดวกรวดเร็วในการคมนาคมขนส่ง	แผนพัฒนาหมู่บ้าน หมู่ที่ ๙	กองช่าง
๘๖	โครงการก่อสร้างถนนคอนกรีตเสริมเหล็กซอยจันทน์ หมู่ที่ ๙ บ้านบัวยาง	เพื่อจ้างเหมาก่อสร้างถนนคอนกรีตเสริมเหล็กตามแบบแปลนของ อบต.หนองหลุม	ถนน คสล. กว้าง ๓ เมตร หนา ๐.๑๕ เมตร ระยะทางยาว ๑๒๕ เมตร	-	-	-	๑๘๘,๐๐๐	-	ปริมาณงานที่ได้รับการก่อสร้าง	ประชาชนได้รับความสะดวกรวดเร็วในการคมนาคมขนส่ง	แผนพัฒนาหมู่บ้าน หมู่ที่ ๙	กองช่าง
๘๗	โครงการก่อสร้างถนนคอนกรีตเสริมเหล็กซอยลำพอง หมู่ที่ ๙ บ้านบัวยาง	เพื่อจ้างเหมาก่อสร้างถนนคอนกรีตเสริมเหล็กตามแบบแปลนของ อบต.หนองหลุม	ถนน คสล. กว้าง ๓ เมตร หนา ๐.๑๕ เมตร ระยะทางยาว ๘๒ เมตร	-	-	-	-	๑๒๕,๐๐๐	ปริมาณงานที่ได้รับการก่อสร้าง	ประชาชนได้รับความสะดวกรวดเร็วในการคมนาคมขนส่ง	แผนพัฒนาหมู่บ้าน หมู่ที่ ๙	กองช่าง



๒. ยุทธศาสตร์ การพัฒนาเศรษฐกิจจากฐานการเกษตรและฐานชุมชนที่เข้มแข็ง

๒.๓ แผนงานอุตสาหกรรมและโยธา

แบบ ผ.๐๒/๑

ที่	โครงการ	วัตถุประสงค์	เป้าหมาย (ผลผลิตของโครงการ)	งบประมาณ					ตัวชี้วัด (KPI)	ผลที่คาดว่าจะ ได้รับ	ที่มาของ โครงการ	หน่วยงาน รับผิดชอบ หลัก
				๒๕๖๖ (บาท)	๒๕๖๗ (บาท)	๒๕๖๘ (บาท)	๒๕๖๙ (บาท)	๒๕๗๐ (บาท)				
๘๘	โครงการก่อสร้างถนนคอนกรีตเสริมเหล็กขอย ๗ หมู่ที่ ๙ บ้านบัวยาง (ช่วงที่ ๑)	เพื่อจ้างเหมาก่อสร้างถนนคอนกรีตเสริมเหล็กตามแบบแปลนของ อบต.หนองหลุม	ถนน คสล. กว้าง ๓ เมตร หนา ๐.๑๕ เมตร ระยะทางยาว ๑,๑๕๐ เมตร	๒๕๐,๐๐๐	๓๗๕,๐๐๐	๓๗๕,๐๐๐	๓๗๕,๐๐๐	๓๗๕,๐๐๐	ปริมาณงานที่ได้รับการก่อสร้าง	ประชาชนได้รับความสะดวก รวดเร็ว ในการคมนาคมขนส่ง	แผนพัฒนาหมู่บ้าน หมู่ที่ ๙	กองช่าง
๘๙	โครงการก่อสร้างถนนคอนกรีตเสริมเหล็กขอย ๗ หมู่ที่ ๙ บ้านบัวยาง (ช่วงที่ ๒)	เพื่อจ้างเหมาก่อสร้างถนนคอนกรีตเสริมเหล็กตามแบบแปลนของ อบต.หนองหลุม	ถนน คสล. กว้าง ๓.๕๐ เมตร หนา ๐.๑๕ เมตร ระยะทางยาว ๑,๑๕๐ เมตร	๔๐๐,๐๐๐	๔๐๐,๐๐๐	๔๐๐,๐๐๐	๔๐๐,๐๐๐	๔๐๐,๐๐๐	ปริมาณงานที่ได้รับการก่อสร้าง	ประชาชนได้รับความสะดวก รวดเร็ว ในการคมนาคมขนส่ง	แผนพัฒนาหมู่บ้าน หมู่ที่ ๙	กองช่าง
๙๐	โครงการก่อสร้างถนนคอนกรีตเสริมเหล็กสายบ้านบัวยางถึงลงบึง	เพื่อจ้างเหมาก่อสร้างถนนคอนกรีตเสริมเหล็กตามแบบแปลนของ อบต.หนองหลุม	ถนน คสล. กว้าง ๓ เมตร หนา ๐.๑๕ เมตร ระยะทางยาว ๔๙๐ เมตร	-	๒๕๐,๐๐๐	๒๕๐,๐๐๐	๒๕๐,๐๐๐	-	ปริมาณงานที่ได้รับการก่อสร้าง	ประชาชนได้รับความสะดวก รวดเร็ว ในการคมนาคมขนส่ง	แผนพัฒนาหมู่บ้าน หมู่ที่ ๙	กองช่าง

๒. ยุทธศาสตร์ การพัฒนาเศรษฐกิจจากฐานการเกษตรและฐานชุมชนที่เข้มแข็ง

๒.๓ แผนงานอุตสาหกรรมและโยธา

แบบ ผ.๐๒/๑

ที่	โครงการ	วัตถุประสงค์	เป้าหมาย (ผลผลิตของโครงการ)	งบประมาณ					ตัวชี้วัด (KPI)	ผลที่คาดว่าจะ ได้รับ	ที่มาของ โครงการ	หน่วยงาน รับผิดชอบ หลัก
				๒๕๖๖ (บาท)	๒๕๖๗ (บาท)	๒๕๖๘ (บาท)	๒๕๖๙ (บาท)	๒๕๗๐ (บาท)				
๙๑	โครงการก่อสร้างถนนคอนกรีตเสริมเหล็กสายริมคลองทิศใต้ หมู่ที่ ๙ บ้านบัวยาง	เพื่อจ้างเหมาก่อสร้างถนนคอนกรีตเสริมเหล็กตามแบบแปลนของ อบต.หนองหลุม	ถนน คสล. กว้าง ๓.๕๐ เมตร หนา ๐.๑๕ เมตร ระยะทางยาว ๑,๙๔๘ เมตร	๖๘๐,๐๐๐	๖๘๐,๐๐๐	๖๘๐,๐๐๐	๖๘๐,๐๐๐	๖๘๐,๐๐๐	ปริมาณงานที่ได้รับการก่อสร้าง	ประชาชนได้รับความสะดวก รวดเร็ว ในการคมนาคมขนส่ง	แผนพัฒนาหมู่บ้าน หมู่ที่ ๙	กองช่าง
๙๒	โครงการก่อสร้างถนนคอนกรีตเสริมเหล็กสายริมคลองทิศเหนือ หมู่ที่ ๙ บ้านบัวยาง	เพื่อจ้างเหมาก่อสร้างถนนคอนกรีตเสริมเหล็กตามแบบแปลนของ อบต.หนองหลุม	ถนน คสล. กว้าง ๓.๕๐ เมตร หนา ๐.๑๕ เมตร ระยะทางยาว ๑,๙๔๘ เมตร	๖๘๐,๐๐๐	๖๘๐,๐๐๐	๖๘๐,๐๐๐	๖๘๐,๐๐๐	๖๘๐,๐๐๐	ปริมาณงานที่ได้รับการก่อสร้าง	ประชาชนได้รับความสะดวก รวดเร็ว ในการคมนาคมขนส่ง	แผนพัฒนาหมู่บ้าน หมู่ที่ ๙	กองช่าง
๙๓	โครงการลงลูกรังสายริมคลอง หมู่ที่ ๑๐ บ้านโนนไร่	เพื่อจ้างเหมาลงลูกรังพร้อมปรับเกลี่ยโดยรถเกรดเตอร์มอเตอร์และรถบด ตามแบบแปลนของ อบต.หนองหลุม	ถนนลูกรังกว้าง ๔ เมตร หนาเฉลี่ย ๐.๑๕ เมตร ระยะทางยาว ๑,๕๐๐ เมตร	-	-	๓๒๒,๐๐๐	-	-	ปริมาณงานที่ได้ดำเนินการ	ประชาชนได้รับความสะดวก รวดเร็ว ในการคมนาคมขนส่ง	แผนพัฒนาหมู่บ้าน หมู่ที่ ๑๐	กองช่าง

๒. ยุทธศาสตร์ การพัฒนาเศรษฐกิจจากฐานการเกษตรและฐานชุมชนที่เข้มแข็ง

๒.๓ แผนงานอุตสาหกรรมและโยธา

แบบ ผ.๐๒/๑

ที่	โครงการ	วัตถุประสงค์	เป้าหมาย (ผลผลิตของโครงการ)	งบประมาณ					ตัวชี้วัด (KPI)	ผลที่คาดว่าจะ ได้รับ	ที่มาของ โครงการ	หน่วยงาน รับผิดชอบ หลัก
				๒๕๖๖ (บาท)	๒๕๖๗ (บาท)	๒๕๖๘ (บาท)	๒๕๖๙ (บาท)	๒๕๗๐ (บาท)				
๙๔	โครงการก่อสร้างถนน ดินลูกรังสายบ้าน โนนไร่ถึงบ้านโนนชาน (สายใหม่)	เพื่อจ้างเหมา ก่อสร้างถนนดิน ลูกรัง	ผิวจราจรกว้าง ๕ เมตร ระยะทางยาว ๔๕๐ เมตร	-	๑๐๐,๐๐๐	-	-	-	ปริมาณงาน ที่ได้รับการ ก่อสร้าง	ประชาชน ได้รับความ สะดวก รวดเร็ว ใน การคมนาคม ขนส่ง	แผนพัฒนา หมู่บ้าน หมู่ที่ ๑๐	กองช่าง
๙๕	โครงการก่อสร้างถนน คอนกรีตเสริมเหล็ก สายบ้านโนนไร่ถึงบ้าน โนนชาน (สายใหม่)	เพื่อจ้างเหมา ก่อสร้างถนน คอนกรีตเสริม เหล็กตามแบบ แปลนของ อบต. หนองหลุม	ถนน คสล. กว้าง ๓.๕๐ เมตร หนา ๐.๑๕ เมตร ระยะทางยาว ๔๕๐ เมตร	-	-	๒๕๐,๐๐๐	๒๘๘,๐๐๐	๒๕๐,๐๐๐	ปริมาณงาน ที่ได้รับการ ก่อสร้าง	ประชาชน ได้รับความ สะดวก รวดเร็ว ใน การคมนาคม ขนส่ง	แผนพัฒนา หมู่บ้าน หมู่ที่ ๑๐	กองช่าง
๙๖	โครงการซ่อมแซมถนน คอนกรีตเสริมเหล็ก ภายในหมู่บ้าน หมู่ที่ ๑๐ บ้านโนนไร่	เพื่อจ้างเหมา ซ่อมแซมถนน คสล.	ซ่อมแซมถนน คสล.	๑๕๐,๐๐๐	-	-	-	-	ปริมาณงาน ที่ได้ ดำเนินการ	ประชาชน ได้รับความ สะดวก รวดเร็ว ใน การคมนาคม ขนส่ง	แผนพัฒนา หมู่บ้าน หมู่ที่ ๑๐	กองช่าง

๒. ยุทธศาสตร์ การพัฒนาเศรษฐกิจจากฐานการเกษตรและฐานชุมชนที่เข้มแข็ง

๒.๓ แผนงานอุตสาหกรรมและโยธา

แบบ ผ.๐๒/๑

ที่	โครงการ	วัตถุประสงค์	เป้าหมาย (ผลผลิตของโครงการ)	งบประมาณ					ตัวชี้วัด (KPI)	ผลที่คาดว่าจะได้รับ	ที่มาของโครงการ	หน่วยงานรับผิดชอบหลัก
				๒๕๖๖ (บาท)	๒๕๖๗ (บาท)	๒๕๖๘ (บาท)	๒๕๖๙ (บาท)	๒๕๗๐ (บาท)				
๙๗	โครงการต่อเติมอาคารอเนกประสงค์ หมู่ที่ ๑๐ บ้านโนนไร่	เพื่อจ้างเหมาต่อเติมอาคารอเนกประสงค์	ต่อเติมอาคารอเนกประสงค์	๒๕๐,๐๐๐	-	-	-	-	ปริมาณงานที่ได้ดำเนินการ	ประชาชนมีสถานที่สำหรับทำกิจกรรมของหมู่บ้าน	แผนพัฒนาหมู่บ้าน หมู่ที่ ๑๐	กองช่าง
๙๘	โครงการขุดหนองกระพุ่ม หมู่ที่ ๑๐ บ้านโนนไร่	เพื่อจ้างเหมาขุดหนอง	ขุดหนอง จำนวน ๑ แห่ง	๓๕๐,๐๐๐	-	-	-	-	ปริมาณงานที่ได้ดำเนินการ	เกษตรกรมีแหล่งน้ำใช้ในการเกษตร	แผนพัฒนาหมู่บ้าน หมู่ที่ ๑๐	กองช่าง
๙๙	โครงการวางท่อระบายน้ำภายในหมู่บ้านลงคลองไส้ไก่ข้ามถนนสายหลักบ้านโนนไร่ถึงบ้านห้วยห้าง	เพื่อจ้างเหมาวางท่อระบายน้ำตามแบบแปลนของอบต.หนองหลุม	วางท่อระบายน้ำภายในหมู่บ้าน	๑๕๐,๐๐๐	-	-	-	-	ปริมาณงานที่ได้ดำเนินการ	ลดปัญหาน้ำท่วมขังในฤดูน้ำหลาก	แผนพัฒนาหมู่บ้าน หมู่ที่ ๑๐	กองช่าง
๑๐๐	โครงการเจาะบ่อบาดาลพร้อมแผงโซลาร์เซลล์คลองวังสำโรง หมู่ที่ ๑๐ บ้านโนนไร่	เพื่อจ้างเหมาเจาะบ่อบาดาลพร้อมแผงโซลาร์เซลล์	เจาะบ่อบาดาลพร้อมแผงโซลาร์เซลล์ จำนวน ๒ จุด	๒๐๐,๐๐๐	-	-	-	-	ปริมาณงานที่ได้ดำเนินการ	เกษตรกรมีน้ำใช้ในการเกษตร	แผนพัฒนาหมู่บ้าน หมู่ที่ ๑๐	กองช่าง

๒. ยุทธศาสตร์ การพัฒนาเศรษฐกิจจากฐานการเกษตรและฐานชุมชนที่เข้มแข็ง

แบบ ผ.๐๒/๑

๒.๓ แผนงานอุตสาหกรรมและโยธา

ที่	โครงการ	วัตถุประสงค์	เป้าหมาย (ผลผลิตของโครงการ)	งบประมาณ					ตัวชี้วัด (KPI)	ผลที่คาดว่าจะได้รับ	ที่มาของโครงการ	หน่วยงานรับผิดชอบหลัก
				๒๕๖๖ (บาท)	๒๕๖๗ (บาท)	๒๕๖๘ (บาท)	๒๕๖๙ (บาท)	๒๕๗๐ (บาท)				
๑๐๑	โครงการซ่อมแซมระบบประปาหมู่บ้าน หมู่ที่ ๑๐ บ้านโนนไร่	เพื่อจ้างเหมาซ่อมแซมระบบประปาหมู่บ้าน	ประปาหมู่บ้าน	-	๑๐๐,๐๐๐	-	-	-	ปริมาณงานที่ได้ดำเนินการ	ประชาชนมีน้ำสำหรับกรอุปโภค	แผนพัฒนาหมู่บ้าน หมู่ที่ ๑๐	กองช่าง
๑๐๒	โครงการลงลูกรังรอบหนองวังสำโรง หมู่ที่ ๑๑ บ้านโนนชาน	เพื่อจ้างเหมาลงลูกรังพร้อมปรับเกลี่ยโดยรถเกรดเตอร์มอเตอร์และรถบด ตามแบบแปลนของ อบต.หนองหลุม	ลงลูกรัง กว้าง ๔ เมตร หนาเฉลี่ย ๐.๑๕ เมตร ระยะทางยาว ๓,๗๐๐ เมตร	-	-	๒๘๐,๐๐๐	๒๘๐,๐๐๐	๒๘๐,๐๐๐	ปริมาณงานที่ได้ดำเนินการ	ประชาชนได้รับความสะดวก รวดเร็ว ในการคมนาคมขนส่ง	แผนพัฒนาหมู่บ้าน หมู่ที่ ๑๑	กองช่าง
๑๐๓	โครงการซ่อมแซมถนนลูกรังรอบหนองวังสำโรง หมู่ที่ ๑๑ บ้านโนนชาน	เพื่อจ้างเหมาซ่อมแซมถนนลูกรัง	ซ่อมแซมถนนลูกรัง กว้าง ๔ เมตร ระยะทางยาว ๓,๗๐๐ เมตร	๒๖๐,๐๐๐	๒๖๐,๐๐๐	๒๖๐,๐๐๐	-	-	ปริมาณงานที่ได้ดำเนินการ	ประชาชนได้รับความสะดวก รวดเร็ว ในการคมนาคมขนส่ง	แผนพัฒนาหมู่บ้าน หมู่ที่ ๑๑	กองช่าง

๒. ยุทธศาสตร์ การพัฒนาเศรษฐกิจจากฐานการเกษตรและฐานชุมชนที่เข้มแข็ง

๒.๓ แผนงานอุตสาหกรรมและโยธา

แบบ ผ.๐๒/๑

ที่	โครงการ	วัตถุประสงค์	เป้าหมาย (ผลผลิตของโครงการ)	งบประมาณ					ตัวชี้วัด (KPI)	ผลที่คาดว่าจะได้รับ	ที่มาของโครงการ	หน่วยงานรับผิดชอบหลัก
				๒๕๖๖ (บาท)	๒๕๖๗ (บาท)	๒๕๖๘ (บาท)	๒๕๖๙ (บาท)	๒๕๗๐ (บาท)				
๑๐๔	โครงการเสริมผิวแอสฟัลท์ติกคอนกรีต บริเวณหน้าวัดโนนป่าแดง หมู่ที่ ๑๑ บ้านโนนชาน	เพื่อจ้างเหมาเสริมผิวแอสฟัลท์ติกคอนกรีต	ถนนแอสฟัลท์ติกคอนกรีต กว้าง ๔ เมตร หนา ๐.๑๔ เมตร ระยะทางยาว ๓๘๘ เมตร	๕๕๐,๐๐๐	-	-	-	-	ปริมาณงานที่ได้รับการดำเนินการ	ประชาชนได้รับความสะดวก รวดเร็ว ในการคมนาคมขนส่ง	แผนพัฒนาหมู่บ้าน หมู่ที่ ๑๑	กองช่าง
๑๐๕	โครงการก่อสร้างถนนคอนกรีตเสริมเหล็กสายเกาะนอก หมู่ที่ ๑๑ บ้านโนนชาน	เพื่อจ้างเหมาก่อสร้างถนนคอนกรีตเสริมเหล็กตามแบบแปลนของ อบต.หนองหลุม	ถนน คสล. กว้าง ๓.๕๐ เมตร หนา ๐.๑๕ เมตร ระยะทางยาว ๗๐ เมตร	-	๑๒๕,๐๐๐	-	-	-	ปริมาณงานที่ได้รับการก่อสร้าง	ประชาชนได้รับความสะดวก รวดเร็ว ในการคมนาคมขนส่ง	แผนพัฒนาหมู่บ้าน หมู่ที่ ๑๑	กองช่าง
๑๐๖	โครงการก่อสร้างถนนคอนกรีตเสริมเหล็กสายหมู่ที่ ๑๑ บ้านโนนชาน ถึง-หมู่ที่ ๑๑ บ้านวังปลาตู ตำบลกำแพงดิน อำเภอสามง่าม จังหวัดพิจิตร	เพื่อจ้างเหมาก่อสร้างถนนคอนกรีตเสริมเหล็กตามแบบแปลนของ อบต.หนองหลุม	ถนน คสล. กว้าง ๔ เมตร หนา ๐.๑๕ เมตร ระยะทางยาว ๔๗๐ เมตร	-	๒๕๐,๐๐๐	๒๕๐,๐๐๐	๒๕๐,๐๐๐	๒๕๐,๐๐๐	ปริมาณงานที่ได้รับการก่อสร้าง	ประชาชนได้รับความสะดวก รวดเร็ว ในการคมนาคมขนส่ง	แผนพัฒนาหมู่บ้าน หมู่ที่ ๑๑	กองช่าง

๒. ยุทธศาสตร์ การพัฒนาเศรษฐกิจจากฐานการเกษตรและฐานชุมชนที่เข้มแข็ง

๒.๓ แผนงานอุตสาหกรรมและโยธา

แบบ ผ.๐๒/๑

ที่	โครงการ	วัตถุประสงค์	เป้าหมาย (ผลผลิตของโครงการ)	งบประมาณ					ตัวชี้วัด (KPI)	ผลที่คาดว่าจะ ได้รับ	ที่มาของ โครงการ	หน่วยงาน รับผิดชอบ หลัก
				๒๕๖๖ (บาท)	๒๕๖๗ (บาท)	๒๕๖๘ (บาท)	๒๕๖๙ (บาท)	๒๕๗๐ (บาท)				
๑๐๗	โครงการซ่อมแซมถนนคอนกรีตเสริมเหล็ก บริเวณท่อลอดเหลี่ยม หมู่ที่ ๑๑ บ้านโนนซ่าน	เพื่อจ้างเหมาซ่อมแซมถนน คสล.	ซ่อมแซมถนน คสล.	-	๘๐,๐๐๐	-	-	-	ปริมาณงานที่ได้รับการก่อสร้าง	ประชาชนได้รับความสะดวก รวดเร็ว ในการคมนาคมขนส่ง	แผนพัฒนาหมู่บ้าน หมู่ที่ ๑๑	กองช่าง
๑๐๘	โครงการก่อสร้างลานตากข้าวบริเวณอาคารอเนกประสงค์ หมู่ที่ ๑๑ บ้านโนนซ่าน	เพื่อจ้างเหมาก่อสร้างลานตากข้าว	ลานตากข้าว กว้าง ๓๐ เมตร หนา ๐.๑๕ เมตร ยาว ๓๐ เมตร	-	-	๔๕๐,๐๐๐	-	-	ปริมาณงานที่ได้รับการก่อสร้าง	ประชาชนมีพื้นที่สำหรับตากข้าว	แผนพัฒนาหมู่บ้าน หมู่ที่ ๑๑	กองช่าง
๑๐๙	โครงการก่อสร้างลานออกกำลังกาย พร้อมเครื่องออกกำลังกาย หมู่ที่ ๑๑ บ้านโนนซ่าน	เพื่อก่อสร้างลานออกกำลังกาย พร้อมเครื่องออกกำลังกาย	ลานออกกำลังกาย พร้อมเครื่องออกกำลังกาย	-	-	๒๐๐,๐๐๐	-	-	ปริมาณงานที่ได้รับการก่อสร้าง	ประชาชนมีสถานที่สำหรับออกกำลังกาย	แผนพัฒนาหมู่บ้าน หมู่ที่ ๑๑	กองช่าง
๑๑๐	โครงการซ่อมแซมประตुरะบายน้ำคลองวังสำโรง หมู่ที่ ๑๑ บ้านโนนซ่าน	เพื่อจ้างเหมาซ่อมแซมประตुरะบายน้ำ	ซ่อมแซมประตูระบายน้ำคลองวังสำโรง จำนวน ๔ จุด	๒๐๐,๐๐๐	-	-	-	-	ปริมาณงานที่ได้ดำเนินการ	ประชาชนมีแหล่งน้ำสำหรับใช้ในการเกษตร	แผนพัฒนาหมู่บ้าน หมู่ที่ ๑๑	กองช่าง

๒. ยุทธศาสตร์ การพัฒนาเศรษฐกิจจากฐานการเกษตรและฐานชุมชนที่เข้มแข็ง

แบบ ผ.๐๒/๑

๒.๓ แผนงานอุตสาหกรรมและโยธา

ที่	โครงการ	วัตถุประสงค์	เป้าหมาย (ผลผลิตของโครงการ)	งบประมาณ					ตัวชี้วัด (KPI)	ผลที่คาดว่าจะได้รับ	ที่มาของโครงการ	หน่วยงานรับผิดชอบหลัก
				๒๕๖๖ (บาท)	๒๕๖๗ (บาท)	๒๕๖๘ (บาท)	๒๕๖๙ (บาท)	๒๕๗๐ (บาท)				
๑๑๑	โครงการขุดเจาะบ่อน้ำเพื่อการเกษตร พร้อมแผงโซลาร์เซลล์ หมู่ที่ ๑๑ บ้านโนนซ่าน	เพื่อจ้างเหมาขุดเจาะบ่อน้ำเพื่อการเกษตร พร้อมแผงโซลาร์เซลล์	บ่อน้ำเพื่อการเกษตร พร้อมแผงโซลาร์เซลล์ ๑ แห่ง	๑๕๐,๐๐๐	-	-	-	-	ปริมาณงานที่ได้ดำเนินการ	ประชาชนมีน้ำใช้ในการเกษตร	แผนพัฒนาหมู่บ้าน หมู่ที่ ๑๑	กองช่าง
๑๑๒	โครงการลงลูกรังถนนสายดงนางคำ หมู่ที่ ๑๒ บ้านเหนือพัฒนา	เพื่อจ้างเหมาลงลูกรัง	ถนนลูกรัง กว้าง ๓ เมตร หนาเฉลี่ย ๐.๑๕ เมตร ระยะทางยาว ๒,๕๐๐ เมตร	๔๑๐,๐๐๐	-	-	-	-	ปริมาณงานที่ได้ดำเนินการ	ถนนได้มาตรฐาน ประชาชนได้รับความสะดวก รวดเร็ว ในการคมนาคมขนส่ง	แผนพัฒนาหมู่บ้าน หมู่ที่ ๑๒	กองช่าง
๑๑๓	โครงการเสริมถนนดินลงลูกรัง สายมาบคำ หมู่ที่ ๑๒ บ้านเหนือพัฒนา ถึงบ้านหนองนางนวล ตำบลบ่อทอง อำเภอบางระกำ จังหวัดพิษณุโลก	เพื่อจ้างเหมาก่อสร้างถนนดินพร้อมลงลูกรัง	ผิวจราจร กว้าง ๓.๕ เมตร ระยะทางยาว ๒,๕๐๐ เมตร	-	-	-	๒๓๐,๐๐๐	๒๕๐,๐๐๐	ปริมาณงานที่ได้รับการก่อสร้าง	ถนนได้มาตรฐาน ประชาชนได้รับความสะดวก รวดเร็ว ในการคมนาคมขนส่ง	แผนพัฒนาหมู่บ้าน หมู่ที่ ๑๒	กองช่าง



๒. ยุทธศาสตร์ การพัฒนาเศรษฐกิจจากฐานการเกษตรและฐานชุมชนที่เข้มแข็ง

แบบ ผ.๐๒/๑

๒.๓ แผนงานอุตสาหกรรมและโยธา

ที่	โครงการ	วัตถุประสงค์	เป้าหมาย (ผลผลิตของโครงการ)	งบประมาณ					ตัวชี้วัด (KPI)	ผลที่คาดว่าจะ ได้รับ	ที่มาของ โครงการ	หน่วยงาน รับผิดชอบ หลัก
				๒๕๖๖ (บาท)	๒๕๖๗ (บาท)	๒๕๖๘ (บาท)	๒๕๖๙ (บาท)	๒๕๗๐ (บาท)				
๑๑๔	โครงการก่อสร้างถนนคอนกรีตเสริมเหล็กสายดงนางคำ หมู่ที่ ๑๒ บ้านเหนือพัฒนา	เพื่อจ้างเหมาก่อสร้างถนนคอนกรีตเสริมเหล็กตามแบบแปลนของ อบต.หนองหลุม	ถนน คสล. กว้าง ๓.๕๐ เมตร หนา ๐.๑๕ เมตร ระยะทางยาว ๑,๘๐๐ เมตร	๒๕๐,๐๐๐	๒๕๐,๐๐๐	๒๕๐,๐๐๐	๒๕๘,๐๐๐	-	ปริมาณงานที่ได้รับการก่อสร้าง	ประชาชนได้รับความสะดวก รวดเร็ว ในการคมนาคมขนส่ง	แผนพัฒนาหมู่บ้าน หมู่ที่ ๑๒	กองช่าง
๑๑๕	โครงการก่อสร้างถนนคอนกรีตเสริมเหล็ก (คสล.) สายหมู่ที่ ๑๒ บ้านเหนือพัฒนา ตำบลหนองหลุม อำเภอลำดวน จังหวัดสุรินทร์ - บ้านหนองนางนวล หมู่ที่ ๖ ตำบลบ่อทอง อำเภอบางระกำ จังหวัดพิษณุโลก	เพื่อจ้างเหมาก่อสร้างถนนคอนกรีตเสริมเหล็กตามแบบแปลนของ อบต.หนองหลุม	ถนน คสล. กว้าง ๔ เมตร หนา ๐.๑๕ เมตร ระยะทางยาว ๖๒๐ เมตร	๕๐๐,๐๐๐	๒๕๐,๐๐๐	๒๕๐,๐๐๐	๒๐๐,๐๐๐	-	ปริมาณงานที่ได้รับการก่อสร้าง	ประชาชนได้รับความสะดวก รวดเร็ว ในการคมนาคมขนส่ง	แผนพัฒนาหมู่บ้าน หมู่ที่ ๑๒	กองช่าง

๒. ยุทธศาสตร์ การพัฒนาเศรษฐกิจจากฐานการเกษตรและฐานชุมชนที่เข้มแข็ง

๒.๓ แผนงานอุตสาหกรรมและโยธา

แบบ ผ.๐๒/๑

ที่	โครงการ	วัตถุประสงค์	เป้าหมาย (ผลผลิตของโครงการ)	งบประมาณ					ตัวชี้วัด (KPI)	ผลที่คาดว่าจะ ได้รับ	ที่มาของ โครงการ	หน่วยงาน รับผิดชอบ หลัก
				๒๕๖๖ (บาท)	๒๕๖๗ (บาท)	๒๕๖๘ (บาท)	๒๕๖๙ (บาท)	๒๕๗๐ (บาท)				
๑๑๖	โครงการก่อสร้างถนนคอนกรีตเสริมเหล็กสายบ้านเหนือพัฒนาเชื่อมบ้านหนองประดู่ตำบลพันเสา อำเภอบางระกำ จังหวัดพิษณุโลก	เพื่อจ้างเหมาก่อสร้างถนนคอนกรีตเสริมเหล็กตามแบบแปลนของ อบต.หนองหลุม	ถนน คสล. กว้าง ๕ เมตร หนา ๐.๑๕ เมตร ระยะทางยาว ๑,๕๐๐ เมตร	-	๒๕๐,๐๐๐	๒๕๐,๐๐๐	๒๕๐,๐๐๐	๓๓๐,๐๐๐	ปริมาณงานที่ได้รับการก่อสร้าง	ประชาชนได้รับความสะดวกรวดเร็วในการคมนาคมขนส่ง	แผนพัฒนาหมู่บ้าน หมู่ที่ ๑๒	กองช่าง
๑๑๗	โครงการก่อสร้างราวกันอันตราย หมู่ที่ ๑๒ บ้านเหนือพัฒนา	เพื่อจ้างเหมาก่อสร้างราวกันอันตราย	ราวกันอันตราย สูง ๑ เมตร ยาว ๑๒ เมตร (หน้าบ้านนางปราณีมาน้อย)	-	๑๐๐,๐๐๐	-	-	-	ปริมาณงานที่ได้รับการก่อสร้าง	ประชาชนได้รับความปลอดภัยในการสัญจร	แผนพัฒนาหมู่บ้าน หมู่ที่ ๑๒	กองช่าง
๑๑๘	โครงการก่อสร้างลานกีฬา พร้อมเครื่องออกกำลังกาย หมู่ที่ ๑๒ บ้านเหนือพัฒนา	เพื่อจ้างเหมาก่อสร้างลานกีฬาพร้อมเครื่องออกกำลังกาย	ลานกีฬา พร้อมเครื่องออกกำลังกาย	-	-	๒๐๐,๐๐๐	-	-	ปริมาณงานที่ได้รับการก่อสร้าง	ประชาชนมีสุขภาพที่ดี	แผนพัฒนาหมู่บ้าน หมู่ที่ ๑๒	กองช่าง

๒. ยุทธศาสตร์ การพัฒนาเศรษฐกิจจากฐานการเกษตรและฐานชุมชนที่เข้มแข็ง

๒.๓ แผนงานอุตสาหกรรมและโยธา

แบบ ผ.๐๒/๑

ที่	โครงการ	วัตถุประสงค์	เป้าหมาย (ผลผลิตของโครงการ)	งบประมาณ					ตัวชี้วัด (KPI)	ผลที่คาดว่าจะได้รับ	ที่มาของโครงการ	หน่วยงานรับผิดชอบหลัก
				๒๕๖๖ (บาท)	๒๕๖๗ (บาท)	๒๕๖๘ (บาท)	๒๕๖๙ (บาท)	๒๕๗๐ (บาท)				
๑๑๙	โครงการปรับปรุงท่อระบายน้ำภายในหมู่บ้าน หมู่ที่ ๑๒ บ้านเหนือพัฒนา	เพื่อจ้างเหมาปรับปรุงท่อระบายน้ำ	ปรับปรุงท่อระบายน้ำระยะทางยาว ๑,๒๐๐ เมตร	-	๒๐๐,๐๐๐	-	-	-	ปริมาณงานที่ได้ดำเนินการ	ลดปัญหาน้ำท่วมขังในฤดูน้ำหลาก	แผนพัฒนาหมู่บ้าน หมู่ที่ ๑๒	กองช่าง
๑๒๐	โครงการซ่อมแซมประปาหมู่บ้าน หมู่ที่ ๑๒ บ้านเหนือพัฒนา	เพื่อจ้างเหมาซ่อมแซมประปาหมู่บ้าน	ประปาหมู่บ้าน	๑๕๐,๐๐๐	-	-	-	-	ปริมาณงานที่ได้ดำเนินการ	ประชาชนมีน้ำสำหรับการอุปโภค	แผนพัฒนาหมู่บ้าน หมู่ที่ ๑๒	กองช่าง
รวมจำนวน ๑๒๐ โครงการ				๑๒,๙๗๐,๐๐๐	๑๒,๔๒๗,๐๐๐	๑๔,๘๖๘,๕๐๐	๑๒,๕๙๒,๐๐๐	๑๒,๖๔๑,๐๐๐				

รายละเอียดโครงการพัฒนา  
ที่นำมาจากแผนพัฒนาหมู่บ้านและแผนพัฒนาชุมชน  
แผนพัฒนาท้องถิ่น (พ.ศ. ๒๕๖๖ - ๒๕๗๐) ทบพวน (ครั้งที่ ๑/๒๕๖๕)  
องค์การบริหารส่วนตำบลหนองหลุม

แบบ ผ.๐๒/๑

ก. ยุทธศาสตร์จังหวัดที่ ๓ การเสริมสร้างสังคมคุณภาพ สันติสุขอย่างยั่งยืน

ข. ยุทธศาสตร์การพัฒนาของ อปท. ในเขตจังหวัดพิจิตร ที่ ๕ พัฒนาระบบโครงสร้างพื้นฐาน สาธารณูปโภค และระบบนิเวศของเมืองเพื่อนำไปสู่เมืองที่น่าอยู่ มั่นคงและยั่งยืน

๒. ยุทธศาสตร์ การพัฒนาเศรษฐกิจจากฐานการผลิตและฐานชุมชนที่เข้มแข็ง

๒.๔ แผนงานเคหะและชุมชน

ที่	โครงการ	วัตถุประสงค์	เป้าหมาย (ผลผลิตของโครงการ)	งบประมาณ					ตัวชี้วัด (KPI)	ผลที่คาดว่าจะได้รับ	ที่มาของโครงการ	หน่วยงานรับผิดชอบหลัก
				๒๕๖๖ (บาท)	๒๕๖๗ (บาท)	๒๕๖๘ (บาท)	๒๕๖๙ (บาท)	๒๕๗๐ (บาท)				
๑	โครงการติดตั้งหม้อแปลงไฟฟ้า บริเวณสายแยกถ้ำทองพัฒนา หมู่ที่ ๑ บ้านต้นประตู	เพื่ออุดหนุนงบประมาณให้แก่สำนักงานการไฟฟ้าส่วนภูมิภาคอำเภอวชิรบารมีในการดำเนินการติดตั้งหม้อแปลงไฟฟ้า	ติดตั้งหม้อแปลงไฟฟ้า	-	-	-	-	๕๐๐,๐๐๐	ปริมาณงานที่ได้รับการติดตั้ง	ประชาชนมีไฟฟ้าใช้อย่างทั่วถึงและเพียงพอ	แผนพัฒนาหมู่บ้าน หมู่ที่ ๑	กองช่าง
๒	โครงการติดตั้งหม้อแปลงไฟฟ้าทางการเกษตร หมู่ที่ ๒ บ้านโนนป่าแดง	เพื่ออุดหนุนงบประมาณให้แก่สำนักงานการไฟฟ้าส่วนภูมิภาคอำเภอวชิรบารมีในการดำเนินการติดตั้งหม้อแปลงไฟฟ้าทางการเกษตร	ติดตั้งหม้อแปลงไฟฟ้า ขนาด ๓๐ แอมป์ จำนวน ๒ หม้อ	-	-	-	-	๓๐๐,๐๐๐	ปริมาณงานที่ได้รับการติดตั้ง	ประชาชนมีไฟฟ้าใช้อย่างทั่วถึงและเพียงพอ	แผนพัฒนาหมู่บ้าน หมู่ที่ ๒	กองช่าง

๒. ยุทธศาสตร์ การพัฒนาเศรษฐกิจจากฐานการเกษตรและฐานชุมชนที่เข้มแข็ง

แบบ ผ.๐๒/๑

๒.๔ แผนงานเคหะและชุมชน

ที่	โครงการ	วัตถุประสงค์	เป้าหมาย (ผลผลิตของโครงการ)	งบประมาณ					ตัวชี้วัด (KPI)	ผลที่คาดว่าจะได้รับ	ที่มาของโครงการ	หน่วยงานรับผิดชอบหลัก
				๒๕๖๖ (บาท)	๒๕๖๗ (บาท)	๒๕๖๘ (บาท)	๒๕๖๙ (บาท)	๒๕๗๐ (บาท)				
๓	โครงการขยายเขตไฟฟ้าแรงต่ำ ซอย ๑ เชื่อมซอยต้นมะขามเต่า หมู่ที่ ๔ บ้านป่าสัก	เพื่ออุดหนุนงบประมาณให้แก่สำนักงานการไฟฟ้าส่วนภูมิภาคอำเภอวชิรบารมีในการขยายเขตไฟฟ้า	ขยายเขตไฟฟ้าแรงต่ำ	-	๑๕๐,๐๐๐	-	-	-	ปริมาณงานที่ได้รับการติดตั้ง	ประชาชนมีไฟฟ้าใช้อย่างทั่วถึงและเพียงพอ	แผนพัฒนาหมู่บ้าน หมู่ที่ ๔	กองช่าง
๔	โครงการขยายเขตไฟฟ้า หมู่ที่ ๕ บ้านหนองหลุม	เพื่ออุดหนุนงบประมาณให้แก่สำนักงานการไฟฟ้าส่วนภูมิภาคอำเภอวชิรบารมีในการขยายเขตไฟฟ้า	ขยายเขตไฟฟ้าจากหนึ่งเฟสเป็นสามเฟส	-	-	-	-	๘๐๐,๐๐๐	ปริมาณงานที่ได้ดำเนินการ	ประชาชนมีไฟฟ้าใช้อย่างทั่วถึงและเพียงพอ	แผนพัฒนาหมู่บ้าน หมู่ที่ ๕	กองช่าง
๕	โครงการขยายเขตไฟฟ้า หมู่ที่ ๘ บ้านห้วยห้าง	เพื่ออุดหนุนงบประมาณให้แก่สำนักงานการไฟฟ้าส่วนภูมิภาคอำเภอวชิรบารมีในการดำเนินการขยายเขตไฟฟ้า	ขยายเขตไฟฟ้า ระยะทางยาว ๗๐๐ เมตร	-	๑๐๐,๐๐๐	-	-	-	ปริมาณงานที่ได้รับการก่อสร้าง	ประชาชนมีไฟฟ้าใช้อย่างทั่วถึงและเพียงพอ	แผนพัฒนาหมู่บ้าน หมู่ที่ ๘	กองช่าง

๒. ยุทธศาสตร์ การพัฒนาเศรษฐกิจจากฐานการเกษตรและฐานชุมชนที่เข้มแข็ง

แบบ ผ.๐๒/๑

๒.๔ แผนงานเคหะและชุมชน

ที่	โครงการ	วัตถุประสงค์	เป้าหมาย (ผลผลิตของโครงการ)	งบประมาณ					ตัวชี้วัด (KPI)	ผลที่คาดว่าจะได้รับ	ที่มาของโครงการ	หน่วยงานรับผิดชอบหลัก
				๒๕๖๖ (บาท)	๒๕๖๗ (บาท)	๒๕๖๘ (บาท)	๒๕๖๙ (บาท)	๒๕๗๐ (บาท)				
๖	โครงการขยายเขตไฟฟ้าเพื่อการเกษตรรอบหนองวังสำโรง หมู่ที่ ๑๑ บ้านโนนชาน	เพื่ออุดหนุนงบประมาณให้แก่สำนักงานการไฟฟ้าส่วนภูมิภาคอำเภอวิเชียรบุรีในการดำเนินการขยายเขตไฟฟ้า	ขยายเขตไฟฟ้าเพื่อการเกษตร	๓๐๐,๐๐๐	-	-	-	-	ปริมาณงานที่ได้รับการก่อสร้าง	ประชาชนมีไฟฟ้าใช้อย่างทั่วถึงและเพียงพอ	แผนพัฒนาหมู่บ้าน หมู่ที่ ๑๑	กองช่าง
๗	โครงการขยายเขตไฟฟ้า หมู่ที่ ๑๑ บ้านโนนชาน	เพื่ออุดหนุนงบประมาณให้แก่สำนักงานการไฟฟ้าส่วนภูมิภาคอำเภอวิเชียรบุรีในการดำเนินการขยายเขตไฟฟ้า	ขยายเขตไฟฟ้า ระยะทาง ๒๐๐ เมตร	๑๕๐,๐๐๐	-	-	-	-	ปริมาณงานที่ได้รับการก่อสร้าง	ประชาชนมีไฟฟ้าใช้อย่างทั่วถึงและเพียงพอ	แผนพัฒนาหมู่บ้าน หมู่ที่ ๑๑	กองช่าง
๘	โครงการขยายเขตไฟฟ้าสายกลางหมู่บ้าน หมู่ที่ ๑๑ บ้านโนนชาน	เพื่ออุดหนุนงบประมาณให้แก่สำนักงานการไฟฟ้าส่วนภูมิภาคอำเภอวิเชียรบุรีในการดำเนินการขยายเขตไฟฟ้า	ขยายเขตไฟฟ้า สายไฟฟ้า ๒ ต้น ระยะทาง ๓๐๐ เมตร พร้อมอุปกรณ์	๖๐,๐๐๐	-	-	-	-	ปริมาณงานที่ได้รับการก่อสร้าง	ประชาชนมีไฟฟ้าใช้อย่างทั่วถึงและเพียงพอ	แผนพัฒนาหมู่บ้าน หมู่ที่ ๑๑	กองช่าง

๒. ยุทธศาสตร์ การพัฒนาเศรษฐกิจจากฐานการผลิตและฐานชุมชนที่เข้มแข็ง

แบบ ผ.๐๒/๑

๒.๔ แผนงานเคหะและชุมชน

ที่	โครงการ	วัตถุประสงค์	เป้าหมาย (ผลผลิตของโครงการ)	งบประมาณ					ตัวชี้วัด (KPI)	ผลที่คาดว่าจะได้รับ	ที่มาของโครงการ	หน่วยงานรับผิดชอบหลัก
				๒๕๖๖ (บาท)	๒๕๖๗ (บาท)	๒๕๖๘ (บาท)	๒๕๖๙ (บาท)	๒๕๗๐ (บาท)				
๙	โครงการขยายเขตไฟฟ้าถนนเลียบบ้านคลองมาบค้ำ หมู่ที่ ๑๒ บ้านเหนือพัฒนา	เพื่ออุดหนุนงบประมาณให้แก่สำนักงานการไฟฟ้าส่วนภูมิภาคอำเภอวิจิตรบุรีในการดำเนินการขยายเขตไฟฟ้า	ขยายเขตไฟฟ้าระยะทาง ๓,๐๐๐ เมตร	-	๓๐๐,๐๐๐	-	-	-	ปริมาณงานที่ได้รับการก่อสร้าง	ประชาชนมีไฟฟ้าใช้อย่างทั่วถึงและเพียงพอ	แผนพัฒนาหมู่บ้าน หมู่ที่ ๑๒	กองช่าง
๑๐	โครงการขยายเขตไฟฟ้า หมู่ที่ ๑๒ บ้านเหนือพัฒนา	เพื่ออุดหนุนงบประมาณให้แก่สำนักงานการไฟฟ้าส่วนภูมิภาคอำเภอวิจิตรบุรีในการดำเนินการขยายเขตไฟฟ้า	ขยายเขตไฟฟ้าจากหนึ่งเฟสเป็นสามเฟส	-	-	๕๐๐,๐๐๐	-	-	ปริมาณงานที่ได้รับการก่อสร้าง	ประชาชนมีไฟฟ้าใช้อย่างทั่วถึงและเพียงพอ	แผนพัฒนาหมู่บ้าน หมู่ที่ ๑๒	กองช่าง
รวมจำนวน ๑๐ โครงการ				๕๑๐,๐๐๐	๕๕๐,๐๐๐	๕๐๐,๐๐๐	-	๑,๖๐๐,๐๐๐				

รายละเอียดโครงการพัฒนา

แผนพัฒนาท้องถิ่น (พ.ศ. ๒๕๖๖ - ๒๕๗๐) ทบพวน (ครั้งที่ ๑/๒๕๖๕)

แบบ ผ.๐๒/๒

สำหรับ โครงการที่เกิดขึ้นศักยภาพขององค์กรปกครองส่วนท้องถิ่นที่ใช้สำหรับการประสานแผนพัฒนาท้องถิ่น

องค์การบริหารส่วนตำบลหนองหลุม

ก. ยุทธศาสตร์จังหวัดที่ ๓ การเสริมสร้างสังคมคุณภาพ สันติสุขอย่างยั่งยืน

ข. ยุทธศาสตร์การพัฒนาของ อปท.ในเขตจังหวัดพิจิตร ที่ ๕ พัฒนาระบบโครงสร้างพื้นฐาน สาธารณูปโภค และระบบนิเวศของเมืองเพื่อนำไปสู่เมืองที่น่าอยู่ มั่นคงและยั่งยืน

๒. ยุทธศาสตร์ การพัฒนาเศรษฐกิจจากฐานการเกษตรและฐานชุมชนที่เข้มแข็ง

๒.๓ แผนงานอุตสาหกรรมและโยธา

ที่	โครงการ	วัตถุประสงค์	เป้าหมาย (ผลผลิตของโครงการ)	งบประมาณ					ตัวชี้วัด (KPI)	ผลที่คาดว่าจะได้รับ	หน่วยงาน ที่จะขอ ประสาน
				๒๕๖๖ (บาท)	๒๕๖๗ (บาท)	๒๕๖๘ (บาท)	๒๕๖๙ (บาท)	๒๕๗๐ (บาท)			
๑	โครงการก่อสร้างถนนลาดยางผิวทางแอสฟัลท์ติกคอนกรีตทับถนนคอนกรีตเสริมเหล็กสายกลางหมู่บ้าน บ้านโนนป่าแดง	เพื่อจ้างเหมาก่อสร้างถนนลาดยางผิวทางแอสฟัลท์ติกคอนกรีต	ถนนลาดยาง กว้าง ๕ เมตร หนา ๐.๐๔ เมตร ระยะทางยาว ๑,๕๐๐ เมตร	๕๕๐,๐๐๐	๕๕๐,๐๐๐	๕๐๐,๐๐๐	๕๐๐,๐๐๐	๕๐๐,๐๐๐	ปริมาณงานที่ได้รับการก่อสร้าง	ประชาชนได้รับความสะดวก รวดเร็วในการคมนาคมขนส่ง	อบจ.พิจิตร/กรมส่งเสริมการปกครองท้องถิ่น/หน่วยงานอื่นๆ
๒	โครงการก่อสร้างท่อลอดเหลี่ยมสายระมานน้อย หมู่ที่ ๑ บ้านต้นประตู	เพื่อจ้างเหมาก่อสร้างท่อลอดเหลี่ยม	ท่อลอดเหลี่ยม จำนวน ๑ แห่ง	๕๐๐,๐๐๐	-	-	-	-	ปริมาณงานที่ได้รับการก่อสร้าง	เพื่อเปิดทางระบายน้ำและช่วยให้ประชาชนคมนาคมได้สะดวกขึ้น	อบจ.พิจิตร/กรมส่งเสริมการปกครองท้องถิ่น/หน่วยงานอื่นๆ



๒. ยุทธศาสตร์ การพัฒนาเศรษฐกิจจากฐานการเกษตรและฐานชุมชนที่เข้มแข็ง

แบบ ผ.๐๒/๒

๒.๓ แผนงานอุตสาหกรรมและโยธา

ที่	โครงการ	วัตถุประสงค์	เป้าหมาย (ผลผลิตของโครงการ)	งบประมาณ					ตัวชี้วัด (KPI)	ผลที่คาดว่าจะได้รับ	หน่วยงาน ที่จะขอ ประสาน
				๒๕๖๖ (บาท)	๒๕๖๗ (บาท)	๒๕๖๘ (บาท)	๒๕๖๙ (บาท)	๒๕๗๐ (บาท)			
๓	โครงการก่อสร้างถนนลาดยางผิวทางแอสฟัลท์ติกคอนกรีตทับถนนคอนกรีตเสริมเหล็กเดิม สายกลางหมู่บ้าน หมู่ที่ ๑ บ้านต้นประดู่	เพื่อก่อสร้างถนนลาดยางผิวทางแอสฟัลท์ติกคอนกรีต	ถนนลาดยาง กว้าง ๔ เมตร หนา ๐.๐๔ เมตร ระยะทางยาว ๓,๐๐๐ เมตร	๑,๐๐๐,๐๐๐	๑,๐๐๐,๐๐๐	๑,๐๐๐,๐๐๐	๑,๒๐๐,๐๐๐	-	ปริมาณงานที่ได้รับการก่อสร้าง	ประชาชนได้รับความสะดวก รวดเร็วในการคมนาคมขนส่ง	อบจ.พิจิตร/กรมส่งเสริมการปกครองท้องถิ่น/หน่วยงานอื่นๆ
๔	โครงการก่อสร้างระบบผลิตน้ำประปา POG ระบบขนาดใหญ่ หมู่ที่ ๒ บ้านโนนป่าแดง	เพื่อจ้างเหมาก่อสร้างระบบผลิตน้ำประปา POG ระบบขนาดใหญ่	ระบบผลิตน้ำประปา POG ระบบขนาดใหญ่ (L) รองรับ ๑๒๑ - ๓๐๐ครัวเรือน กำลังการผลิต ๑๐ ลบม./ชั่วโมง	-	๕,๒๐๐,๐๐๐	-	-	-	ปริมาณงานที่ได้รับการก่อสร้าง	ประชาชนมีน้ำสะอาดและเพียงพอสำหรับบริโภค	กรมส่งเสริมการปกครองท้องถิ่น/หน่วยงานอื่นๆ
๕	โครงการก่อสร้างถนนลาดยางผิวทางแอสฟัลท์ติกคอนกรีตสายหนองคอนทะเล หมู่ที่ ๒ บ้านโนนป่าแดง - หมู่ที่ ๑ บ้านสามง่าม ตำบลสามง่าม อำเภอสสามง่าม จังหวัดพิจิตร	เพื่อก่อสร้างถนนลาดยางผิวทางแอสฟัลท์ติกคอนกรีต	ถนนลาดยาง กว้าง ๔ เมตร หนา ๐.๐๔ เมตร ระยะทางยาว ๑,๕๐๐ เมตร	๔๕๐,๐๐๐	๔๕๐,๐๐๐	๔๕๐,๐๐๐	๔๕๐,๐๐๐	๔๕๐,๐๐๐	ปริมาณงานที่ได้รับการก่อสร้าง	ประชาชนได้รับความสะดวก รวดเร็วในการคมนาคมขนส่ง	อบจ.พิจิตร/กรมส่งเสริมการปกครองท้องถิ่น/หน่วยงานอื่นๆ

๒. ยุทธศาสตร์ การพัฒนาเศรษฐกิจจากฐานการเกษตรและฐานชุมชนที่เข้มแข็ง

แบบ ผ.๐๒/๒

๒.๓ แผนงานอุตสาหกรรมและโยธา

ที่	โครงการ	วัตถุประสงค์	เป้าหมาย (ผลผลิตของโครงการ)	งบประมาณ					ตัวชี้วัด (KPI)	ผลที่คาดว่าจะได้รับ	หน่วยงาน ที่จะขอ ประสาน
				๒๕๖๖ (บาท)	๒๕๖๗ (บาท)	๒๕๖๘ (บาท)	๒๕๖๙ (บาท)	๒๕๗๐ (บาท)			
๖	โครงการก่อสร้างถนนคอนกรีตเสริมเหล็กสาย หมู่ที่ ๓ บ้านต้นประดู่ ตำบลหนองหลุม อำเภอชิรบารมี จังหวัดพิจิตร เชื่อมต่อตำบลบ่อทอง อำเภอบางระกำ จังหวัดพิษณุโลก	เพื่อจ้างเหมาก่อสร้างถนนคอนกรีตเสริมเหล็ก (คสล.)	ถนน คสล. กว้าง ๔ เมตร หนา ๐.๑๕ เมตร ระยะทางยาว ๑,๕๐๐ เมตร	๖๐๐,๐๐๐	๖๐๐,๐๐๐	๖๐๐,๐๐๐	๖๐๐,๐๐๐	๖๐๐,๐๐๐	ปริมาณงานที่ได้รับการก่อสร้าง	ประชาชนได้รับความสะดวก รวดเร็ว ในการคมนาคมขนส่ง	อบจ.พิจิตร/กรมส่งเสริมการปกครองท้องถิ่น/หน่วยงานอื่นๆ
๗	โครงการก่อสร้างถนนลาดยางผิวทางแอสฟัลท์ติกคอนกรีตทับถนนคอนกรีตเสริมเหล็กเดิมสายกลางหมู่บ้าน (สายเหนือ) หมู่ที่ ๓ บ้านต้นประดู่	เพื่อจ้างเหมาก่อสร้างถนนลาดยางผิวทางแอสฟัลท์ติกคอนกรีต	ถนนลาดยาง กว้าง ๔ เมตร หนา ๐.๐๔ เมตร ระยะทางยาว ๗๕๓ เมตร พร้อมตีเส้นและติดตั้งสะท้อนแสง	-	-	๑,๐๕๕,๐๐๐	-	-	ปริมาณงานที่ได้รับการก่อสร้าง	ประชาชนได้รับความสะดวก รวดเร็ว ในการคมนาคมขนส่ง	อบจ.พิจิตร/กรมส่งเสริมการปกครองท้องถิ่น/หน่วยงานอื่นๆ
๘	โครงการก่อสร้างระบบผลิตน้ำประปา POG ระบบขนาดใหญ่ หมู่ที่ ๓ บ้านต้นประดู่	เพื่อจ้างเหมาก่อสร้างระบบผลิตน้ำประปา POG ระบบขนาดใหญ่	ระบบผลิตน้ำประปา POG ระบบขนาดใหญ่ (L) รองรับ ๑๒๑ - ๓๐๐ครัวเรือน กำลังการผลิต ๑๐ ลบม./ชั่วโมง	-	๕,๒๐๐,๐๐๐	-	-	-	ปริมาณงานที่ได้รับการก่อสร้าง	ประชาชนมีน้ำสะอาดและเพียงพอสำหรับบริโภค	กรมส่งเสริมการปกครองท้องถิ่น/หน่วยงานอื่นๆ

๒. ยุทธศาสตร์ การพัฒนาเศรษฐกิจจากฐานการเกษตรและฐานชุมชนที่เข้มแข็ง

แบบ ผ.๐๒/๒

๒.๓ แผนงานอุตสาหกรรมและโยธา

ที่	โครงการ	วัตถุประสงค์	เป้าหมาย (ผลผลิตของโครงการ)	งบประมาณ					ตัวชี้วัด (KPI)	ผลที่คาดว่าจะได้รับ	หน่วยงาน ที่จะขอ ประสาน
				๒๕๖๖ (บาท)	๒๕๖๗ (บาท)	๒๕๖๘ (บาท)	๒๕๖๙ (บาท)	๒๕๗๐ (บาท)			
๙	โครงการก่อสร้างพังกันน้ำ หมู่ที่ ๓ บ้านต้นประดู่	เพื่อจ้างเหมา ก่อสร้างพังกันน้ำ	พังกันน้ำ ๑ แห่ง	๕๐๐,๐๐๐	-	-	-	-	ปริมาณงานที่ได้รับ การก่อสร้าง	เพื่อเปิดทาง ระบายน้ำ และช่วยให้ ประชาชน คมนาคมได้ สะดวกขึ้น	อบจ.พิจิตร/ กรมส่งเสริม การปกครอง ท้องถิ่น/ หน่วยงานอื่นๆ
๑๐	โครงการก่อสร้างถนนลาดยางผิวทางแอสฟัลท์ติกคอนกรีตทับถนนคอนกรีตเสริมเหล็กเดิม สายกลางหมู่บ้าน หมู่ที่ ๓ บ้านต้นประดู่	เพื่อจ้างเหมา ก่อสร้างถนนลาดยางผิวทางแอสฟัลท์ติกคอนกรีต	ถนนลาดยาง กว้าง ๔ เมตร หนา ๐.๑๔ เมตร ระยะทางยาว ๒,๐๙๘ เมตร พร้อมตีเส้นและติดหมุดสะท้อนแสง พร้อมเสริมไหล่ทางด้วยดินลูกรัง	๕๕๐,๐๐๐	๖๐๐,๐๐๐	๖๐๐,๐๐๐	๖๐๐,๐๐๐	๖๐๐,๐๐๐	ปริมาณงานที่ได้รับ การก่อสร้าง	ประชาชน ได้รับความ สะดวก รวดเร็ว ในการ คมนาคมขนส่ง	อบจ.พิจิตร/ กรมส่งเสริม การปกครอง ท้องถิ่น/ หน่วยงานอื่นๆ
๑๑	โครงการก่อสร้างท่อลอดเหลี่ยมสายกะหลอก หมู่ที่ ๔ บ้านป่าสัก	เพื่อจ้างเหมา ก่อสร้างท่อลอดเหลี่ยมตามแบบแปลนของ อบต.หนองหลุม	ก่อสร้างท่อลอดเหลี่ยมจำนวน ๖ จุด	๕๐๐,๐๐๐	๕๐๐,๐๐๐	๕๐๐,๐๐๐	๕๐๐,๐๐๐	๑,๐๐๐,๐๐๐	ปริมาณงานที่ได้รับ การก่อสร้าง	เพื่อเปิดทาง ระบายน้ำ และช่วยให้ ประชาชน คมนาคมได้ สะดวกขึ้น	อบจ.พิจิตร/ กรมส่งเสริม การปกครอง ท้องถิ่น/ หน่วยงานอื่นๆ

๒. ยุทธศาสตร์ การพัฒนาเศรษฐกิจจากฐานการเกษตรและฐานชุมชนที่เข้มแข็ง

แบบ ผ.๐๒/๒

๒.๓ แผนงานอุตสาหกรรมและโยธา

ที่	โครงการ	วัตถุประสงค์	เป้าหมาย (ผลผลิตของโครงการ)	งบประมาณ					ตัวชี้วัด (KPI)	ผลที่คาดว่าจะได้รับ	หน่วยงาน ที่จะขอ ประสาน
				๒๕๖๖ (บาท)	๒๕๖๗ (บาท)	๒๕๖๘ (บาท)	๒๕๖๙ (บาท)	๒๕๗๐ (บาท)			
๑๒	โครงการก่อสร้างท่อลอด เหลี่ยมสายการระบาย หมู่ที่ ๔ บ้านป่าสัก	เพื่อจ้างเหมา ก่อสร้างท่อลอด เหลี่ยมตามแบบ แปลนของ อบต. หนองหลุม	ก่อสร้างท่อลอดเหลี่ยม จำนวน ๖ จุด	๕๐๐,๐๐๐	๕๐๐,๐๐๐	๕๐๐,๐๐๐	๕๐๐,๐๐๐	๑,๐๐๐,๐๐๐	ปริมาณงานที่ ได้รับการ ก่อสร้าง	เพื่อเปิดทาง ระบายน้ำ และช่วยให้ ประชาชน คมนาคมได้ สะดวกขึ้น	อบจ.พิจิตร/ กรมส่งเสริม การปกครอง ท้องถิ่น/ หน่วยงานอื่นๆ
๑๓	โครงการก่อสร้างประตู รับน้ำและระบายน้ำ คลองสายการระบาย หมู่ที่ ๔ บ้านป่าสัก	เพื่อจ้างเหมา ก่อสร้างประตูรับ น้ำและระบายน้ำ	ก่อสร้างประตูรับน้ำ และระบายน้ำ โครงสร้างคอนกรีต เสริมเหล็ก ขนาดกว้าง ๒.๔๐ เมตร สูง ๕ เมตร และวางท่อลอด ระบายน้ำ ๑.๒๐ เมตร พร้อมติดตั้งบาน ประตูและเครื่องคว้าน ชุดควบคุมน้ำเข้าและ ออก	๑,๐๐๐,๐๐๐	-	-	-	-	เกษตรกรได้ ใช้น้ำ ร้อยละ ๖๐ ของ ครัวเรือน	ประชาชนมีน้ำ ใช้ทำการเกษตร	อบจ.พิจิตร/ กรมส่งเสริม การปกครอง ท้องถิ่น/ หน่วยงานอื่นๆ

๒. ยุทธศาสตร์ การพัฒนาเศรษฐกิจจากฐานการเกษตรและฐานชุมชนที่เข้มแข็ง

แบบ ผ.๐๒/๒

๒.๓ แผนงานอุตสาหกรรมและโยธา

ที่	โครงการ	วัตถุประสงค์	เป้าหมาย (ผลผลิตของโครงการ)	งบประมาณ					ตัวชี้วัด (KPI)	ผลที่คาดว่าจะได้รับ	หน่วยงาน ที่จะขอ ประสาน
				๒๕๖๖ (บาท)	๒๕๖๗ (บาท)	๒๕๖๘ (บาท)	๒๕๖๙ (บาท)	๒๕๗๐ (บาท)			
๑๔	โครงการก่อสร้างถนนคอนกรีตเสริมเหล็กสายคันคลองกะหลอก - บ้านป่าสัก	เพื่อจ้างเหมาก่อสร้างถนนคอนกรีตเสริมเหล็ก	ถนน คสล. กว้าง ๓.๕๐ เมตร หนา ๐.๑๕ เมตร ระยะทางยาว ๒,๐๐๐ เมตร	๗๐๐,๐๐๐	๗๐๐,๐๐๐	๗๐๐,๐๐๐	๗๐๐,๐๐๐	๗๐๐,๐๐๐	ปริมาณงานที่ได้รับการก่อสร้าง	ประชาชนได้รับความสะดวก รวดเร็วในการคมนาคมขนส่ง	อบจ.พิจิตร/กรมส่งเสริมการปกครองท้องถิ่น/หน่วยงานอื่นๆ
๑๕	โครงการก่อสร้างถนนลาดยางผิวทางแอสฟัลติกคอนกรีต (Asphaltic Concrete) ทับถนนคอนกรีตเสริมเหล็กสายกลางหมู่บ้าน หมู่ที่ ๔ บ้านป่าสัก - บ้านหนองประดู่ อำเภอบางระกำ จังหวัดพิษณุโลก	เพื่อจ้างเหมาก่อสร้างถนนลาดยางผิวทางแอสฟัลติกคอนกรีต	ถนนลาดยาง กว้าง ๕ เมตร หนา ๐.๑๔ เมตร ระยะทางยาว ๕,๐๐๐ เมตร	๑,๗๕๐,๐๐๐	๑,๗๕๐,๐๐๐	๑,๗๕๐,๐๐๐	๑,๗๕๐,๐๐๐	๑,๗๕๐,๐๐๐	ปริมาณงานที่ได้รับการก่อสร้าง	ประชาชนได้รับความสะดวก รวดเร็วในการคมนาคมขนส่ง	อบจ.พิจิตร/กรมส่งเสริมการปกครองท้องถิ่น/หน่วยงานอื่นๆ

๒. ยุทธศาสตร์ การพัฒนาเศรษฐกิจจากฐานการเกษตรและฐานชุมชนที่เข้มแข็ง

แบบ ผ.๐๒/๒

๒.๓ แผนงานอุตสาหกรรมและโยธา

ที่	โครงการ	วัตถุประสงค์	เป้าหมาย (ผลผลิตของโครงการ)	งบประมาณ					ตัวชี้วัด (KPI)	ผลที่คาดว่าจะได้รับ	หน่วยงาน ที่จะขอ ประสาน
				๒๕๖๖ (บาท)	๒๕๖๗ (บาท)	๒๕๖๘ (บาท)	๒๕๖๙ (บาท)	๒๕๗๐ (บาท)			
๑๖	โครงการก่อสร้างถนนลาดยางผิวทางแอสฟัลท์ติกคอนกรีต (Asphaltic Concrete) ทับถนนคอนกรีตเสริมเหล็กสายหมู่ที่ ๔ บ้านป่าสัก -หมู่ที่ ๕ บ้านหนองหลุม	เพื่อจ้างเหมาก่อสร้างถนนลาดยางผิวทางแอสฟัลท์ติกคอนกรีต	ถนนลาดยาง กว้าง ๕ เมตร หนา ๐.๐๔ เมตร ระยะทางยาว ๑,๕๐๐ เมตร	๑,๐๐๐,๐๐๐	๑,๐๐๐,๐๐๐	๖๒๕,๐๐๐	-	-	ปริมาณงานที่ได้รับการก่อสร้าง	ประชาชนได้รับความสะดวก รวดเร็ว ในการคมนาคมขนส่ง	อบจ.พิจิตร/กรมส่งเสริมการปกครองท้องถิ่น/หน่วยงานอื่นๆ
๑๗	โครงการก่อสร้างระบบผลิตน้ำประปา POG ระบบขนาดใหญ่ หมู่ที่ ๕ บ้านหนองหลุม	เพื่อจ้างเหมาก่อสร้างระบบผลิตน้ำประปา POG ระบบขนาดใหญ่	ระบบผลิตน้ำประปา POG ระบบขนาดใหญ่ (L) รองรับ ๑๒๑ - ๓๐๐ครัวเรือน กำลังการผลิต ๑๐ ลบม./ชั่วโมง	-	๕,๒๐๐,๐๐๐	-	-	-	ปริมาณงานที่ได้รับการก่อสร้าง	ประชาชนมีน้ำสะอาดและเพียงพอสำหรับบริโภค	กรมส่งเสริมการปกครองท้องถิ่น/หน่วยงานอื่นๆ
๑๘	โครงการก่อสร้างท่อลอดเหลี่ยมบริเวณคลองบ้านหนองหลุม หมู่ที่ ๕ บ้านหนองหลุม	เพื่อจ้างเหมาก่อสร้างท่อลอดเหลี่ยมตามแบบแปลนของ อบต.หนองหลุม	ท่อลอดเหลี่ยมจำนวน ๓ จุด	๕๐๐,๐๐๐	๕๐๐,๐๐๐	๕๐๐,๐๐๐	-	-	ปริมาณงานที่ได้รับการก่อสร้าง	เพื่อเปิดทางระบายน้ำ และช่วยให้ประชาชนคมนาคมได้สะดวกขึ้น	อบจ.พิจิตร/กรมส่งเสริมการปกครองท้องถิ่น/หน่วยงานอื่นๆ

๒. ยุทธศาสตร์ การพัฒนาเศรษฐกิจจากฐานการเกษตรและฐานชุมชนที่เข้มแข็ง

แบบ ผ.๐๒/๒

๒.๓ แผนงานอุตสาหกรรมและโยธา

ที่	โครงการ	วัตถุประสงค์	เป้าหมาย (ผลผลิตของโครงการ)	งบประมาณ					ตัวชี้วัด (KPI)	ผลที่คาดว่าจะได้รับ	หน่วยงาน ที่จะขอ ประสาน
				๒๕๖๖ (บาท)	๒๕๖๗ (บาท)	๒๕๖๘ (บาท)	๒๕๖๙ (บาท)	๒๕๗๐ (บาท)			
๑๙	โครงการก่อสร้างฝายบริเวณตรงข้ามท่าข้าว หมู่ที่ ๕ บ้านหนองหลุม	เพื่อจ้างเหมาก่อสร้างฝาย	ก่อสร้างฝาย กว้าง ๑๑ เมตร ลึก ๓ เมตร	๕๐๐,๐๐๐	-	-	-	-	ปริมาณงานที่ได้รับการก่อสร้าง	เพื่อชะลอและกักเก็บน้ำ	อบจ.พิจิตร/กรมส่งเสริมการปกครองท้องถิ่น/หน่วยงานอื่นๆ
๒๐	โครงการก่อสร้างผนังกันน้ำในคลองสาธารณะ หมู่ที่ ๕ บ้านหนองหลุม	เพื่อจ้างเหมาก่อสร้างผนังกันน้ำ	ผนังกันน้ำ ขนาดกว้าง ๖ เมตร สูง ๓ เมตร ยาว ๓,๐๐๐ เมตร	๓๕๐,๐๐๐	-	-	-	-	ปริมาณงานที่ได้รับการก่อสร้าง	เพื่อชะลอและกักเก็บน้ำ	อบจ.พิจิตร/กรมส่งเสริมการปกครองท้องถิ่น/หน่วยงานอื่นๆ
๒๑	โครงการเสริมผิวลาดยาง Asphaltic Concrete บนผิวคอนกรีตเสริมเหล็ก ถนนสายหมู่ที่ ๕ บ้านหนองหลุม - หมู่ที่ ๔ บ้านป่าสักตำบลหนองหลุม อำเภอลำลูกกา จังหวัดพิจิตร	เพื่อเสริมผิวลาดยาง Asphaltic Concrete บนผิวคอนกรีตเสริมเหล็ก	ถนนลาดยาง กว้าง ๕ เมตร หนา ๐.๐๔ เมตร ระยะทางยาว ๑,๐๐๐ เมตร	๕๐๐,๐๐๐	๕๐๐,๐๐๐	๕๐๐,๐๐๐	๕๐๐,๐๐๐	-	ปริมาณงานที่ได้รับการก่อสร้าง	ถนนได้มาตรฐานประชาชนได้รับความสะดวก รวดเร็วในการคมนาคมขนส่ง	อบจ.พิจิตร/กรมส่งเสริมการปกครองท้องถิ่น/หน่วยงานอื่นๆ

๒. ยุทธศาสตร์ การพัฒนาเศรษฐกิจจากฐานการเกษตรและฐานชุมชนที่เข้มแข็ง

แบบ ผ.๐๒/๒

๒.๓ แผนงานอุตสาหกรรมและโยธา

ที่	โครงการ	วัตถุประสงค์	เป้าหมาย (ผลผลิตของโครงการ)	งบประมาณ					ตัวชี้วัด (KPI)	ผลที่คาดว่าจะได้รับ	หน่วยงาน ที่จะขอ ประสาน
				๒๕๖๖ (บาท)	๒๕๖๗ (บาท)	๒๕๖๘ (บาท)	๒๕๖๙ (บาท)	๒๕๗๐ (บาท)			
๒๒	โครงการก่อสร้างระบบผลิตน้ำประปา POG ระบบขนาดใหญ่ หมู่ที่ ๖ บ้านยางนกระทุง	เพื่อจ้างเหมาก่อสร้างระบบผลิตน้ำประปา POG ระบบขนาดใหญ่	ระบบผลิตน้ำประปา POG ระบบขนาดใหญ่ (L) รองรับ ๑๒๑ - ๓๐๐ครัวเรือน กำลังการผลิต ๑๐ ลบม./ชั่วโมง	-	๕,๒๐๐,๐๐๐	-	-	-	ปริมาณงานที่ได้รับการก่อสร้าง	ประชาชนมีน้ำสะอาดและเพียงพอสำหรับบริโภค	กรมส่งเสริมการปกครองท้องถิ่น/หน่วยงานอื่นๆ
๒๓	โครงการก่อสร้างท่อลอดเหลี่ยมคลองวังสำโรง (จุดที่ ๑) หมู่ที่ ๖ บ้านยางนกระทุง	เพื่อจ้างเหมาก่อสร้างท่อลอดเหลี่ยมตามแบบแปลนของ อบต.หนองหลุม	ท่อลอดเหลี่ยมขนาด ๑.๘๐ x ๑.๘๐ เมตร x ๑.๘๐ x ๙ เมตร ๒ ช่องทางน้ำ	๗๐๐,๐๐๐	-	-	-	-	ปริมาณงานที่ได้รับการก่อสร้าง	เพื่อเปิดทางระบายน้ำและช่วยให้ประชาชนคมนาคมได้สะดวกขึ้น	อบจ.พิจิตร/กรมส่งเสริมการปกครองท้องถิ่น/หน่วยงานอื่นๆ
๒๔	โครงการก่อสร้างท่อลอดเหลี่ยมคลองวังสำโรง (จุดที่ ๒) หมู่ที่ ๖ บ้านยางนกระทุง	เพื่อจ้างเหมาก่อสร้างท่อลอดเหลี่ยมตามแบบแปลนของ อบต.หนองหลุม	ท่อลอดเหลี่ยมขนาด ๑.๘๐ x ๑.๘๐ เมตร x ๑.๘๐ x ๗ เมตร ๒ ช่องทางน้ำ	๕๐๐,๐๐๐	-	-	-	-	ปริมาณงานที่ได้รับการก่อสร้าง	เพื่อเปิดทางระบายน้ำและช่วยให้ประชาชนคมนาคมได้สะดวกขึ้น	อบจ.พิจิตร/กรมส่งเสริมการปกครองท้องถิ่น/หน่วยงานอื่นๆ



๒. ยุทธศาสตร์ การพัฒนาเศรษฐกิจจากฐานการเกษตรและฐานชุมชนที่เข้มแข็ง

แบบ ผ.๐๒/๒

๒.๓ แผนงานอุตสาหกรรมและโยธา

ที่	โครงการ	วัตถุประสงค์	เป้าหมาย (ผลผลิตของโครงการ)	งบประมาณ					ตัวชี้วัด (KPI)	ผลที่คาดว่าจะได้รับ	หน่วยงาน ที่จะขอ ประสาน
				๒๕๖๖ (บาท)	๒๕๖๗ (บาท)	๒๕๖๘ (บาท)	๒๕๖๙ (บาท)	๒๕๗๐ (บาท)			
๒๕	โครงการก่อสร้างท่อลอด เหลี่ยมคลองวังสำโรง (จุดที่ ๓) หมู่ที่ ๖ บ้าน ยางนกระทุง	เพื่อจ้างเหมา ก่อสร้างท่อลอด เหลี่ยมตามแบบ แปลนของ อบต. หนองหลุม	ก่อสร้างท่อลอดเหลี่ยม จำนวน ๑ จุด	๕๐๐,๐๐๐	-	-	-	-	ปริมาณงานที่ ได้รับการ ก่อสร้าง	เพื่อเปิดทาง ระบายน้ำ และ ช่วยให้ ประชาชน คมนาคมได้ สะดวกขึ้น	อบจ.พิจิตร/ กรมส่งเสริม การปกครอง ท้องถิ่น/ หน่วยงานอื่นๆ
๒๖	โครงการก่อสร้างฝายน้ำ ล้นคลองวังสำโรง บริเวณข้างโรงเรียน วชิร บารมีพิทยาคม หมู่ที่ ๖ บ้านยางนกระทุง	เพื่อจ้างเหมา ก่อสร้างฝาย	ก่อสร้างฝาย จำนวน ๑ จุด	๕๐๐,๐๐๐	-	-	-	-	ปริมาณงานที่ ได้รับการ ก่อสร้าง	เพื่อชะลอและ กักเก็บน้ำ	อบจ.พิจิตร/ กรมส่งเสริม การปกครอง ท้องถิ่น/ หน่วยงานอื่นๆ
๒๗	โครงการก่อสร้างถนน คอนกรีตเสริมเหล็ก (คสล.) สายวิมานพรหม หมู่ที่ ๖ บ้านยาง นกระทุง เชื่อมบ้าน หนองรีน ตำบลวังโมกข์	เพื่อจ้างเหมา ก่อสร้างถนน คสล.	ถนน คสล.กว้าง ๕ เมตร หนา ๐.๑๕ เมตร ระยะทางยาว ๑,๔๐๐ เมตร	๕๐๐,๐๐๐	๕๐๐,๐๐๐	๕๐๐,๐๐๐	๕๐๐,๐๐๐	๔,๔๐๐,๐๐๐	ปริมาณงานที่ ได้รับการ ก่อสร้าง	ประชาชน ได้รับความ สะดวก รวดเร็ว ในการ คมนาคมขนส่ง	อบจ.พิจิตร/ กรมส่งเสริม การปกครอง ท้องถิ่น/ หน่วยงานอื่นๆ

๒. ยุทธศาสตร์ การพัฒนาเศรษฐกิจจากฐานการเกษตรและฐานชุมชนที่เข้มแข็ง

แบบ ผ.๐๒/๒

๒.๓ แผนงานอุตสาหกรรมและโยธา

ที่	โครงการ	วัตถุประสงค์	เป้าหมาย (ผลผลิตของโครงการ)	งบประมาณ					ตัวชี้วัด (KPI)	ผลที่คาดว่าจะได้รับ	หน่วยงาน ที่จะขอ ประสาน
				๒๕๖๖ (บาท)	๒๕๖๗ (บาท)	๒๕๖๘ (บาท)	๒๕๖๙ (บาท)	๒๕๗๐ (บาท)			
๒๘	โครงการเสริมผิวลาดยาง Asphaltic Concrete บนผิวคอนกรีตเสริมเหล็ก ถนนสายเอเชีย ๑๑๗ - บ้านยาง นกกระทง หมู่ที่ ๖ ตำบลหนองหลุม อำเภอลำทะเมนชัย จังหวัดนครราชสีมา	เพื่อเสริมผิวลาดยาง Asphaltic Concrete บนผิวคอนกรีตเสริมเหล็ก	ถนนลาดยาง กว้าง ๕ เมตร หนา ๐.๑๔ เมตร ระยะทางยาว ๒,๐๐๐ เมตร	๑,๒๐๐,๐๐๐	๑,๒๐๐,๐๐๐	๑,๒๐๐,๐๐๐	๑,๒๐๐,๐๐๐	๑,๒๐๐,๐๐๐	ปริมาณงานที่ได้รับบริการก่อสร้าง	ถนนได้มาตรฐาน ประชาชนได้รับความสะดวก รวดเร็ว ในการคมนาคมขนส่ง	อบจ.พิจิตร/กรมส่งเสริมการปกครองท้องถิ่น/หน่วยงานอื่นๆ
๒๙	โครงการก่อสร้างถนนคอนกรีตเสริมเหล็กสายหนองตะเข้ หมู่ที่ ๗ บ้านไหลโก - สายเอเชีย ๑๑๗ ตำบลหนองหลุม อำเภอลำทะเมนชัย จังหวัดพิจิตร	เพื่อจ้างเหมาก่อสร้างถนน คสล.	ถนน คสล. กว้าง ๔ เมตร หนา ๐.๑๕ เมตร ระยะทางยาว ๑,๕๐๐ เมตร	๓,๐๐๐,๐๐๐	-	-	-	-	ปริมาณงานที่ได้รับบริการก่อสร้าง	ประชาชนได้รับความสะดวก รวดเร็ว ในการคมนาคมขนส่ง	อบจ.พิจิตร/กรมส่งเสริมการปกครองท้องถิ่น/หน่วยงานอื่นๆ

๒. ยุทธศาสตร์ การพัฒนาเศรษฐกิจจากฐานการเกษตรและฐานชุมชนที่เข้มแข็ง

แบบ ผ.๐๒/๒

๒.๓ แผนงานอุตสาหกรรมและโยธา

ที่	โครงการ	วัตถุประสงค์	เป้าหมาย (ผลผลิตของโครงการ)	งบประมาณ					ตัวชี้วัด (KPI)	ผลที่คาดว่าจะได้รับ	หน่วยงาน ที่จะขอ ประสาน
				๒๕๖๖ (บาท)	๒๕๖๗ (บาท)	๒๕๖๘ (บาท)	๒๕๖๙ (บาท)	๒๕๗๐ (บาท)			
๓๐	โครงการก่อสร้างถนนคอนกรีตเสริมเหล็กสายป่าช้า - หนองตะเข้ หมู่ที่ ๗ บ้านไหลโก	เพื่อจ้างเหมาก่อสร้างถนน คสล.	ถนน คสล. กว้าง ๕ เมตร หนา ๐.๑๕ เมตร ระยะทางยาว ๒,๐๐๐ เมตร	๕๐๐,๐๐๐	๕๐๐,๐๐๐	๕๐๐,๐๐๐	๕๐๐,๐๐๐	๒,๘๐๐,๐๐๐	ปริมาณงานที่ได้รับการก่อสร้าง	ประชาชนได้รับความสะดวก รวดเร็วในการคมนาคมขนส่ง	อบจ.พิจิตร/กรมส่งเสริมการปกครองท้องถิ่น/หน่วยงานอื่นๆ
๓๑	โครงการก่อสร้างถนนคอนกรีตเสริมเหล็ก (คสล.) ถนนสายบ้านไหลโก - บ้านโนนป่าแดง ตำบลหนองหลุม อำเภอชिरบารมี จังหวัดพิจิตร	เพื่อจ้างเหมาก่อสร้างถนน คสล.	ถนน คสล. กว้าง ๔ เมตร หนา ๐.๑๕ เมตร ระยะทางยาว ๒,๐๐๐ เมตร	๓,๕๐๐,๐๐๐	๕๐๐,๐๐๐	-	-	-	ปริมาณงานที่ได้รับการก่อสร้าง	ประชาชนได้รับความสะดวก รวดเร็วในการคมนาคมขนส่ง	อบจ.พิจิตร/กรมส่งเสริมการปกครองท้องถิ่น/หน่วยงานอื่นๆ
๓๒	โครงการก่อสร้างท่อลอดเหลี่ยมคลองส่งน้ำสายบ้านไหลโก	เพื่อจ้างเหมาก่อสร้างท่อลอดเหลี่ยมคลองส่งน้ำตามแบบแปลนของ อบต.หนองหลุม	ท่อลอดเหลี่ยมขนาด ๑.๘๐ x ๑.๘๐ เมตร x ๑.๘๐ x ๗ เมตร ๒ ช่องทางน้ำ พร้อมเปิดเปิด	๓๕๐,๐๐๐	-	-	-	-	ปริมาณงานที่ได้รับการก่อสร้าง	เพื่อเปิดทางระบายน้ำและช่วยให้ประชาชนคมนาคมได้สะดวกขึ้น	อบจ.พิจิตร/กรมส่งเสริมการปกครองท้องถิ่น/หน่วยงานอื่นๆ

๒. ยุทธศาสตร์ การพัฒนาเศรษฐกิจจากฐานการเกษตรและฐานชุมชนที่เข้มแข็ง

แบบ ผ.๐๒/๒

๒.๓ แผนงานอุตสาหกรรมและโยธา

ที่	โครงการ	วัตถุประสงค์	เป้าหมาย (ผลผลิตของโครงการ)	งบประมาณ					ตัวชี้วัด (KPI)	ผลที่คาดว่าจะได้รับ	หน่วยงาน ที่จะขอ ประสาน
				๒๕๖๖ (บาท)	๒๕๖๗ (บาท)	๒๕๖๘ (บาท)	๒๕๖๙ (บาท)	๒๕๗๐ (บาท)			
๓๓	โครงการก่อสร้างท่อลอด เหลี่ยมคลองส่งน้ำสาย คลองมะปับ หมู่ที่ ๗ บ้านไหลโก	เพื่อจ้างเหมา ก่อสร้างท่อลอด เหลี่ยมคลองส่งน้ำ ตามแบบแปลน ของ อบต.หนอง หลุม	ก่อสร้างท่อลอดเหลี่ยม จำนวน ๑ จุด	๕๐๐,๐๐๐	-	-	-	-	ปริมาณงานที่ ได้รับการ ก่อสร้าง	เพื่อเปิดทาง ระบายน้ำ และช่วยให้ ประชาชน คมนาคมได้ สะดวกขึ้น	อบจ.พิจิตร/ กรมส่งเสริม การปกครอง ท้องถิ่น/ หน่วยงานอื่นๆ
๓๔	โครงการก่อสร้างฝายน้ำ ล้นบริเวณศาลเจ้าพ่อปู่ ดำ หมู่ที่ ๗ บ้านไหลโก	เพื่อจ้างเหมา ก่อสร้างฝาย	Box culver จำนวน ๒ บล็อก กว้าง ๓ เมตร สูง ๓ เมตร ยาว ๔ เมตร	๕๐๐,๐๐๐	-	-	-	-	ปริมาณงานที่ ได้รับการ ก่อสร้าง	เพื่อชะลอและ กักเก็บน้ำ	อบจ.พิจิตร/ กรมส่งเสริม การปกครอง ท้องถิ่น/ หน่วยงานอื่นๆ
๓๕	โครงการก่อสร้างประตู ระบายน้ำ บริเวณศาล เจ้าพ่อปู่ดำ หมู่ที่ ๗ บ้าน ไหลโก	เพื่อจ้างเหมา ก่อสร้างประตู ระบายน้ำ	ก่อสร้างประตูระบาย น้ำ จำนวน ๒ ช่อง	๕๐๐,๐๐๐	-	-	-	-	ปริมาณงานที่ ได้รับการ ก่อสร้าง	เพื่อชะลอและ กักเก็บน้ำ	อบจ.พิจิตร/ กรมส่งเสริม การปกครอง ท้องถิ่น/ หน่วยงานอื่นๆ

๒. ยุทธศาสตร์ การพัฒนาเศรษฐกิจจากฐานการเกษตรและฐานชุมชนที่เข้มแข็ง

แบบ ผ.๐๒/๒

๒.๓ แผนงานอุตสาหกรรมและโยธา

ที่	โครงการ	วัตถุประสงค์	เป้าหมาย (ผลผลิตของโครงการ)	งบประมาณ					ตัวชี้วัด (KPI)	ผลที่คาดว่าจะได้รับ	หน่วยงาน ที่จะขอ ประสาน
				๒๕๖๖ (บาท)	๒๕๖๗ (บาท)	๒๕๖๘ (บาท)	๒๕๖๙ (บาท)	๒๕๗๐ (บาท)			
๓๖	โครงการก่อสร้างถนนคอนกรีตเสริมเหล็ก (คสล.) สายหมู่ที่ ๘ บ้านห้วยห้าง ถึง หมู่ที่ ๒ บ้านโนนป่าแดง	เพื่อจ้างเหมาก่อสร้างถนนคอนกรีตเสริมเหล็ก (คสล.)	ถนนคอนกรีตเสริมเหล็ก กว้าง ๕ เมตร หนา ๐.๑๕ เมตร ระยะทางยาว ๑,๒๐๐ เมตร	๖๐๐,๐๐๐	๖๐๐,๐๐๐	๖๐๐,๐๐๐	๖๐๐,๐๐๐	๖๐๐,๐๐๐	ปริมาณงานที่ได้รับการก่อสร้าง	ประชาชนได้รับความสะดวก รวดเร็วในการคมนาคมขนส่ง	อบจ.พิจิตร/กรมส่งเสริมการปกครองท้องถิ่น/หน่วยงานอื่นๆ
๓๗	โครงการก่อสร้างถนนคอนกรีตเสริมเหล็ก (คสล.) สายทุ่งโพธิ์ หมู่ที่ ๘ บ้านห้วยห้าง	เพื่อจ้างเหมาก่อสร้างถนนคอนกรีตเสริมเหล็ก (คสล.)	ถนน คสล. กว้าง ๔ เมตร หนา ๐.๑๕ เมตร ระยะทางยาว ๒,๗๕๐ เมตร	๑,๐๐๐,๐๐๐	๑,๐๐๐,๐๐๐	๑,๐๐๐,๐๐๐	๑,๐๐๐,๐๐๐	๑,๗๖๐,๐๐๐	ปริมาณงานที่ได้รับการก่อสร้าง	ประชาชนได้รับความสะดวก รวดเร็วในการคมนาคมขนส่ง	อบจ.พิจิตร/กรมส่งเสริมการปกครองท้องถิ่น/หน่วยงานอื่นๆ
๓๘	โครงการก่อสร้างถนนลาดยางสายหน้าวัดกลางวงค์มณี	เพื่อก่อสร้างถนนลาดยางผิวทางแอสฟัลท์ติกคอนกรีต	ถนนลาดยาง กว้าง ๖ เมตร ระยะทางยาว ๑,๐๐๐ เมตร	๔๐๐,๐๐๐	๔๐๐,๐๐๐	๔๐๐,๐๐๐	๔๐๐,๐๐๐	๔๐๐,๐๐๐	ปริมาณงานที่ได้รับการก่อสร้าง	ประชาชนได้รับความสะดวก รวดเร็วในการคมนาคมขนส่ง	อบจ.พิจิตร/กรมส่งเสริมการปกครองท้องถิ่น/หน่วยงานอื่นๆ

๒. ยุทธศาสตร์ การพัฒนาเศรษฐกิจจากฐานการเกษตรและฐานชุมชนที่เข้มแข็ง

แบบ ผ.๐๒/๒

๒.๓ แผนงานอุตสาหกรรมและโยธา

ที่	โครงการ	วัตถุประสงค์	เป้าหมาย (ผลผลิตของโครงการ)	งบประมาณ					ตัวชี้วัด (KPI)	ผลที่คาดว่าจะได้รับ	หน่วยงาน ที่จะขอ ประสาน
				๒๕๖๖ (บาท)	๒๕๖๗ (บาท)	๒๕๖๘ (บาท)	๒๕๖๙ (บาท)	๒๕๗๐ (บาท)			
๓๙	โครงการงานซ่อมสร้างผิวทางลาดยาง Para Asphalt Concrete (โดยวิธี PAVEMENT IN-PLACERECYCLING) ถนนลาดยาง รหัสทางหลวงท้องถิ่น พจถ. ๙๖-๐๐๕ สาย บ้านห้วยห้าง หมู่ที่ ๘	เพื่อจ้างเหมาซ่อมสร้างผิวทางลาดยาง Para Asphalt Concrete (โดยวิธี PAVEMENT IN-PLACERECYCLING)	ถนน กว้าง ๖ เมตร ยาว ๖๐๐ เมตร หนา ๐.๐๔ เมตร หรือพื้นที่ไม่น้อยกว่า ๑๘,๔๐๐ ตารางเมตร ไหล่ทางข้างละ ๑ เมตร	-	-	-	-	๘๐๐,๐๐๐	ปริมาณงานที่ได้รับการก่อสร้าง	ประชาชนได้รับความสะดวก รวดเร็วในการคมนาคมขนส่ง	อบจ.พิจิตร/กรมส่งเสริมการปกครองท้องถิ่น/หน่วยงานอื่นๆ
๔๐	โครงการก่อสร้างระบบผลิตน้ำประปา POG ระบบขนาดใหญ่ หมู่ที่ ๘ บ้านห้วยห้าง	เพื่อจ้างเหมาก่อสร้างระบบผลิตน้ำประปา POG ระบบขนาดใหญ่	ระบบผลิตน้ำประปา POG ระบบขนาดใหญ่ (L) รองรับ ๑๒๑ - ๓๐๐ครัวเรือน กำลังการผลิต ๑๐ ลบม./ชั่วโมง	-	๕,๒๐๐,๐๐๐	-	-	-	ปริมาณงานที่ได้รับการก่อสร้าง	ประชาชนมีน้ำสะอาดและเพียงพอสำหรับบริโภค	กรมส่งเสริมการปกครองท้องถิ่น/หน่วยงานอื่นๆ
๔๑	โครงการก่อสร้างท่อลอดเหลี่ยมคลองส่งน้ำห้วยห้าง - โนนไร่ (สายโรงเรียนวัดกลางวงค์มณี)	เพื่อจ้างเหมาก่อสร้างท่อลอดเหลี่ยม	ท่อลอดเหลี่ยมขนาด ๒ ช่องทางน้ำ พร้อมปิด - เปิด	๕๐๐,๐๐๐	-	-	-	-	ปริมาณงานที่ได้รับการก่อสร้าง	เพื่อเปิดทางระบายน้ำและช่วยให้ประชาชนคมนาคมได้สะดวกขึ้น	อบจ.พิจิตร/กรมส่งเสริมการปกครองท้องถิ่น/หน่วยงานอื่นๆ

๒. ยุทธศาสตร์ การพัฒนาเศรษฐกิจจากฐานการเกษตรและฐานชุมชนที่เข้มแข็ง

แบบ ผ.๐๒/๒

๒.๓ แผนงานอุตสาหกรรมและโยธา

ที่	โครงการ	วัตถุประสงค์	เป้าหมาย (ผลผลิตของโครงการ)	งบประมาณ					ตัวชี้วัด (KPI)	ผลที่คาดว่าจะได้รับ	หน่วยงาน ที่จะขอ ประสาน
				๒๕๖๖ (บาท)	๒๕๖๗ (บาท)	๒๕๖๘ (บาท)	๒๕๖๙ (บาท)	๒๕๗๐ (บาท)			
๔๒	โครงการก่อสร้างท่อลอด เหลี่ยมคลองส่งน้ำสายทุ่ง โพธิ์ หมู่ที่ ๘ บ้านห้วยห้าง	เพื่อจ้างเหมา ก่อสร้างท่อลอด เหลี่ยม	ท่อลอดเหลี่ยมขนาด ๒ ช่องทางน้ำ ขนาด กว้าง ๔ เมตร	-	-	-	๕๐๐,๐๐๐	-	ปริมาณงานที่ ได้รับการ ก่อสร้าง	เพื่อเปิดทาง ระบายน้ำ และช่วยให้ ประชาชน คมนาคมได้ สะดวกขึ้น	อบจ.พิจิตร/ กรมส่งเสริม การปกครอง ท้องถิ่น/ หน่วยงานอื่นๆ
๔๓	โครงการก่อสร้างท่อลอด เหลี่ยมซอยแจ่มดี คง เจริญ หมู่ที่ ๘ บ้านห้วย ห้าง	เพื่อจ้างเหมา ก่อสร้างท่อลอด เหลี่ยม	ท่อลอดเหลี่ยม จำนวน ๑ แห่ง	-	-	-	-	๕๐๐,๐๐๐	ปริมาณงานที่ ได้รับการ ก่อสร้าง	เพื่อเปิดทาง ระบายน้ำ และช่วยให้ ประชาชน คมนาคมได้ สะดวกขึ้น	อบจ.พิจิตร/ กรมส่งเสริม การปกครอง ท้องถิ่น/ หน่วยงานอื่นๆ
๔๔	โครงการก่อสร้างท่อลอด เหลี่ยมซอยแก้วทอง หมู่ ที่ ๘ บ้านห้วยห้าง	เพื่อจ้างเหมา ก่อสร้างท่อลอด เหลี่ยม	ท่อลอดเหลี่ยมจำนวน ๑ แห่ง	-	-	๕๐๐,๐๐๐	-	-	ปริมาณงานที่ ได้รับการ ก่อสร้าง	เพื่อเปิดทาง ระบายน้ำ และช่วยให้ ประชาชน คมนาคมได้ สะดวกขึ้น	อบจ.พิจิตร/ กรมส่งเสริม การปกครอง ท้องถิ่น/ หน่วยงานอื่นๆ

๒. ยุทธศาสตร์ การพัฒนาเศรษฐกิจจากฐานการเกษตรและฐานชุมชนที่เข้มแข็ง

แบบ ผ.๐๒/๒

๒.๓ แผนงานอุตสาหกรรมและโยธา

ที่	โครงการ	วัตถุประสงค์	เป้าหมาย (ผลผลิตของโครงการ)	งบประมาณ					ตัวชี้วัด (KPI)	ผลที่คาดว่าจะได้รับ	หน่วยงาน ที่จะขอ ประสาน
				๒๕๖๖ (บาท)	๒๕๖๗ (บาท)	๒๕๖๘ (บาท)	๒๕๖๙ (บาท)	๒๕๗๐ (บาท)			
๔๕	โครงการก่อสร้างประตูระบายน้ำคลองระมาน หมู่ที่ ๘ บ้านห้วยห้าง	เพื่อจ้างเหมาก่อสร้างประตูระบายน้ำ	ประตูระบายน้ำ	๕๐๐,๐๐๐	-	-	-	-	ปริมาณงานที่ได้รับการก่อสร้าง	เพื่อชะลอและกักเก็บน้ำ	อบจ.พิจิตร/กรมส่งเสริมการปกครองท้องถิ่น/หน่วยงานอื่นๆ
๔๖	โครงการเสริมผิวแอสฟัลท์ติกคอนกรีตทับผิวจราจรเดิมสายกลางบ้าน หมู่ที่ ๙ บ้านบัวยางถึง หมู่ที่ ๔ บ้านป่าสัก	เพื่อจ้างเหมาเสริมผิวแอสฟัลท์ติกคอนกรีต	เสริมผิวแอสฟัลท์ติกคอนกรีต กว้าง ๕ เมตร หนา ๐.๐๔ เมตร ระยะทางยาว ๑,๓๓๑ เมตร	๘๐๐,๐๐๐	๘๐๐,๐๐๐	๘๐๐,๐๐๐	-	-	ปริมาณงานที่ได้รับการก่อสร้าง	ประชาชนได้รับความสะดวก รวดเร็ว ในการคมนาคมขนส่ง	อบจ.พิจิตร/กรมส่งเสริมการปกครองท้องถิ่น/หน่วยงานอื่นๆ
๔๗	โครงการเสริมผิวแอสฟัลท์ติกคอนกรีต ถนนสายบ้านบัวยางถึงบ้านป่าสัก	เพื่อจ้างเหมาเสริมผิวแอสฟัลท์ติกคอนกรีต	เสริมผิวแอสฟัลท์ติกคอนกรีต กว้าง ๘ เมตร หนา ๐.๐๔ เมตร ระยะทางยาว ๖๓๙ เมตร	๑,๗๙๐,๐๐๐	-	-	-	-	ปริมาณงานที่ได้รับการก่อสร้าง	ประชาชนได้รับความสะดวก รวดเร็ว ในการคมนาคมขนส่ง	อบจ.พิจิตร/กรมส่งเสริมการปกครองท้องถิ่น/หน่วยงานอื่นๆ



๒. ยุทธศาสตร์ การพัฒนาเศรษฐกิจจากฐานการเกษตรและฐานชุมชนที่เข้มแข็ง

แบบ ผ.๐๒/๒

๒.๓ แผนงานอุตสาหกรรมและโยธา

ที่	โครงการ	วัตถุประสงค์	เป้าหมาย (ผลผลิตของโครงการ)	งบประมาณ					ตัวชี้วัด (KPI)	ผลที่คาดว่าจะได้รับ	หน่วยงาน ที่จะขอ ประสาน
				๒๕๖๖ (บาท)	๒๕๖๗ (บาท)	๒๕๖๘ (บาท)	๒๕๖๙ (บาท)	๒๕๗๐ (บาท)			
๔๘	โครงการเสริมผิวแอสฟัลท์ติกคอนกรีต ถนนสายบ้านบัวยางถึงบ้านยางนกระทุง	เพื่อจ้างเหมาเสริมผิวแอสฟัลท์ติกคอนกรีต	เสริมผิวแอสฟัลท์ติกคอนกรีต กว้าง ๓.๕๐ เมตร หนา ๐.๐๔ เมตร ระยะทางยาว ๙๘๗ เมตร	๑,๒๑๐,๐๐๐	-	-	-	-	ปริมาณงานที่ได้รับการก่อสร้าง	ประชาชนได้รับความสะดวก รวดเร็วในการคมนาคมขนส่ง	อบจ.พิจิตร/กรมส่งเสริมการปกครองท้องถิ่น/หน่วยงานอื่นๆ
๔๙	โครงการก่อสร้างท่อลอดเหลี่ยม หมู่ที่ ๙ บ้านบัวยาง	เพื่อจ้างเหมาก่อสร้างท่อลอดเหลี่ยม	ก่อสร้างท่อลอดเหลี่ยม จำนวน ๕ จุด	๕๐๐,๐๐๐	๕๐๐,๐๐๐	๕๐๐,๐๐๐	๕๐๐,๐๐๐	๕๐๐,๐๐๐	ปริมาณงานที่ได้รับการก่อสร้าง	เพื่อเปิดทางระบายน้ำและช่วยให้ประชาชนคมนาคมได้สะดวกขึ้น	อบจ.พิจิตร/กรมส่งเสริมการปกครองท้องถิ่น/หน่วยงานอื่นๆ
๕๐	โครงการเสริมผิวลาดยาง Asphaltic Concrete บนผิวคอนกรีตเสริมเหล็ก ถนนสายหมู่ที่ ๑๐ บ้านโนนไร่ - หมู่ที่ ๘ บ้านห้วยห้าง ตำบลหนองหลุม อำเภอลำดวน จังหวัดพิจิตร	เพื่อเสริมผิวลาดยาง Asphaltic Concrete บนผิวคอนกรีตเสริมเหล็ก	ถนนลาดยาง กว้าง ๕ เมตร หนา ๐.๐๔ เมตร ระยะทางยาว ๑,๐๐๐ เมตร	๑,๗๕๐,๐๐๐	-	-	-	-	ปริมาณงานที่ได้รับการก่อสร้าง	ประชาชนได้รับความสะดวก รวดเร็วในการคมนาคมขนส่ง	อบจ.พิจิตร/กรมส่งเสริมการปกครองท้องถิ่น/หน่วยงานอื่นๆ

๒. ยุทธศาสตร์ การพัฒนาเศรษฐกิจจากฐานการเกษตรและฐานชุมชนที่เข้มแข็ง

แบบ ผ.๐๒/๒

๒.๓ แผนงานอุตสาหกรรมและโยธา

ที่	โครงการ	วัตถุประสงค์	เป้าหมาย (ผลผลิตของโครงการ)	งบประมาณ					ตัวชี้วัด (KPI)	ผลที่คาดว่าจะได้รับ	หน่วยงาน ที่จะขอ ประสาน
				๒๕๖๖ (บาท)	๒๕๖๗ (บาท)	๒๕๖๘ (บาท)	๒๕๖๙ (บาท)	๒๕๗๐ (บาท)			
๕๑	โครงการก่อสร้างถนนคอนกรีตเสริมเหล็กสายบ้านโนนไร่ หมู่ที่ ๑๐ ตำบลหนองหลุม อำเภอชีรบุรี จังหวัดพิจิตร เชื่อมต่อ บ้านวังปลา หมู่ที่ ๑๑ ตำบลกำแพงดิน อำเภอสามงาม จังหวัดพิจิตร	เพื่อจ้างเหมาก่อสร้างถนนคอนกรีตเสริมเหล็กตามแบบแปลนของ อบต.	ถนนคอนกรีตเสริมเหล็ก กว้าง ๔ เมตร หนา ๐.๑๕ เมตร ระยะทางยาว ๒,๐๐๐ เมตร	๘๐๐,๐๐๐	๘๐๐,๐๐๐	๘๐๐,๐๐๐	๘๐๐,๐๐๐	๘๐๐,๐๐๐	ปริมาณงานที่ได้รับการก่อสร้าง	ประชาชนได้รับความสะดวก รวดเร็ว ในการคมนาคมขนส่ง	อบจ.พิจิตร/กรมส่งเสริมการปกครองท้องถิ่น/หน่วยงานอื่นๆ
๕๒	โครงการก่อสร้างระบบผลิตน้ำประปา POG ระบบขนาดใหญ่ หมู่ที่ ๑๐ บ้านโนนไร่	เพื่อจ้างเหมาก่อสร้างระบบผลิตน้ำประปา POG ระบบขนาดใหญ่	ระบบผลิตน้ำประปา POG ระบบขนาดใหญ่ (L) รองรับ ๑๒๑ - ๓๐๐ครัวเรือน กำลังการผลิต ๑๐ ลบม./ชั่วโมง	-	๕,๒๐๐,๐๐๐	-	-	-	ปริมาณงานที่ได้รับการก่อสร้าง	ประชาชนมีน้ำสะอาดและเพียงพอสำหรับบริโภค	กรมส่งเสริมการปกครองท้องถิ่น/หน่วยงานอื่นๆ
๕๓	โครงการก่อสร้างประตูปิด - เปิดน้ำ บริเวณอ่างหนองตาเฟื่อง หมู่ที่ ๑๐ บ้านโนนไร่	เพื่อก่อสร้างประตูปิด - เปิดน้ำ	กว้าง ๒.๕๐ เมตร	-	-	-	-	๕๐๐,๐๐๐	ปริมาณงานที่ได้รับการก่อสร้าง	เพื่อชะลอและกักเก็บน้ำ	อบจ.พิจิตร/กรมส่งเสริมการปกครองท้องถิ่น/หน่วยงานอื่นๆ

๒. ยุทธศาสตร์ การพัฒนาเศรษฐกิจจากฐานการเกษตรและฐานชุมชนที่เข้มแข็ง

แบบ ผ.๐๒/๒

๒.๓ แผนงานอุตสาหกรรมและโยธา

ที่	โครงการ	วัตถุประสงค์	เป้าหมาย (ผลผลิตของโครงการ)	งบประมาณ					ตัวชี้วัด (KPI)	ผลที่คาดว่าจะได้รับ	หน่วยงาน ที่จะขอ ประสาน
				๒๕๖๖ (บาท)	๒๕๖๗ (บาท)	๒๕๖๘ (บาท)	๒๕๖๙ (บาท)	๒๕๗๐ (บาท)			
๕๔	โครงการก่อสร้างท่อลอดเหล็กมคลองวังสำโรง บริเวณหมู่ที่ ๑๐ บ้านโนนไร่	เพื่อก่อสร้างท่อลอดเหล็กม	ก่อสร้างท่อลอดเหล็กม จำนวน ๒ จุด	๑,๐๐๐,๐๐๐	-	-	-	-	ปริมาณงานที่ได้รับการก่อสร้าง	เพื่อเปิดทางระบายน้ำและช่วยให้ประชาชนคมนาคมได้สะดวกขึ้น	อบจ.พิจิตร/กรมส่งเสริมการปกครองท้องถิ่น/หน่วยงานอื่นๆ
๕๕	โครงการก่อสร้างระบบผลิตน้ำประปา POG ระบบขนาดใหญ่ หมู่ที่ ๑๑ บ้านโนนชาน	เพื่อจ้างเหมาก่อสร้างระบบผลิตน้ำประปา POG ระบบขนาดใหญ่	ระบบผลิตน้ำประปา POG ระบบขนาดใหญ่ (L) รองรับ ๑๒๑ - ๓๐๐ครัวเรือน กำลังการผลิต ๑๐ ลบม./ชั่วโมง	-	๕,๒๐๐,๐๐๐	-	-	-	ปริมาณงานที่ได้รับการก่อสร้าง	ประชาชนมีน้ำสะอาดและเพียงพอสำหรับบริโภค	กรมส่งเสริมการปกครองท้องถิ่น/หน่วยงานอื่นๆ
๕๖	โครงการก่อสร้างถนนคอนกรีตเสริมเหล็กกรอบหนองวังสำโรง หมู่ที่ ๑๑ บ้านโนนชาน	เพื่อจ้างเหมาก่อสร้างถนน คสล.	ถนน คสล. กว้าง ๔ เมตร หนา ๐.๑๕ เมตร ระยะทางยาว ๓,๗๐๐ เมตร	๑,๔๘๐,๐๐๐	๑,๔๘๐,๐๐๐	๑,๔๘๐,๐๐๐	๑,๔๘๐,๐๐๐	๑,๔๘๐,๐๐๐	ปริมาณงานที่ได้รับการก่อสร้าง	ประชาชนได้รับความสะดวก รวดเร็วในการคมนาคมขนส่ง	อบจ.พิจิตร/กรมส่งเสริมการปกครองท้องถิ่น/หน่วยงานอื่นๆ

๒. ยุทธศาสตร์ การพัฒนาเศรษฐกิจจากฐานการเกษตรและฐานชุมชนที่เข้มแข็ง

แบบ ผ.๐๒/๒

๒.๓ แผนงานอุตสาหกรรมและโยธา

ที่	โครงการ	วัตถุประสงค์	เป้าหมาย (ผลผลิตของโครงการ)	งบประมาณ					ตัวชี้วัด (KPI)	ผลที่คาดว่าจะได้รับ	หน่วยงาน ที่จะขอ ประสาน
				๒๕๖๖ (บาท)	๒๕๖๗ (บาท)	๒๕๖๘ (บาท)	๒๕๖๙ (บาท)	๒๕๗๐ (บาท)			
๕๗	โครงการก่อสร้างพังก้านน้ำ หมู่ที่ ๑๑ บ้านโนนซ่าน	เพื่อจ้างเหมาก่อสร้างพังก้านน้ำ	พังก้านน้ำ ๑ แห่ง	๕๐๐,๐๐๐	-	-	-	-	ปริมาณงานที่ได้รับการก่อสร้าง	เพื่อชะลอและกักเก็บน้ำ	อบจ.พิจิตร/กรมส่งเสริมการปกครองท้องถิ่น/หน่วยงานอื่นๆ
๕๘	โครงการก่อสร้างถนนคอนกรีตเสริมเหล็กสายบ้านเหนือพัฒนา หมู่ที่ ๑๒ - สายหนองนางนวล ตำบลหนองหลุม อำเภอลำทะเมนชัย จังหวัดพิจิตร	เพื่อจ้างเหมาก่อสร้างถนนคอนกรีตเสริมเหล็กตามแบบแปลนของ อบต.หนองหลุม	ถนนคอนกรีตเสริมเหล็ก (คสล.) ขนาดกว้าง ๔ เมตร หนา ๐.๑๕ เมตร ความยาว ๑,๕๐๐ เมตร หรือมีพื้นที่คอนกรีตเสริมเหล็กไม่น้อยกว่า ๖,๐๐๐ ตารางเมตร พร้อมลงลูกรังไหล่ทางข้างละ ๐.๕๐ เมตร หรือตามสภาพพื้นที่	๕๐๐,๐๐๐	๕๐๐,๐๐๐	๕๐๐,๐๐๐	๕๐๐,๐๐๐	๘๘๐,๐๐๐	ปริมาณงานที่ได้รับการก่อสร้าง	ประชาชนได้รับความสะดวก รวดเร็วในการคมนาคมขนส่ง	อบจ.พิจิตร/กรมส่งเสริมการปกครองท้องถิ่น/หน่วยงานอื่นๆ

๒. ยุทธศาสตร์ การพัฒนาเศรษฐกิจจากฐานการเกษตรและฐานชุมชนที่เข้มแข็ง

แบบ ผ.๐๒/๒

๒.๓ แผนงานอุตสาหกรรมและโยธา

ที่	โครงการ	วัตถุประสงค์	เป้าหมาย (ผลผลิตของโครงการ)	งบประมาณ					ตัวชี้วัด (KPI)	ผลที่คาดว่าจะได้รับ	หน่วยงาน ที่จะขอ ประสาน
				๒๕๖๖ (บาท)	๒๕๖๗ (บาท)	๒๕๖๘ (บาท)	๒๕๖๙ (บาท)	๒๕๗๐ (บาท)			
๕๙	โครงการก่อสร้างถนนคอนกรีตเสริมเหล็กถนนเลียบริดจ์มาบค้ำ หมู่ที่ ๑๒ บ้านเหนือพัฒนา	เพื่อจ้างเหมาก่อสร้างถนนคอนกรีตเสริมเหล็กตามแบบแปลนของ อบต.หนองหลุม	ถนน คสล. กว้าง ๕ เมตร หนา ๐.๑๕ เมตร ระยะทางยาว ๔,๐๐๐ เมตร	๑,๐๐๐,๐๐๐	๑,๐๐๐,๐๐๐	๑,๐๐๐,๐๐๐	๑,๐๐๐,๐๐๐	๕,๖๐๐,๐๐๐	ปริมาณงานที่ได้รับบริการก่อสร้าง	ประชาชนได้รับความสะดวก รวดเร็วในการคมนาคมขนส่ง	อบจ.พิจิตร/กรมส่งเสริมการปกครองท้องถิ่น/หน่วยงานอื่นๆ
๖๐	โครงการเสริมผิวลาดยางแอสฟัลต์ติกคอนกรีตทับผิวคอนกรีตเสริมเหล็กสายบ้านเหนือพัฒนา เชื่อมบ้านหนองประดู่ ตำบลพันเสา อำเภอบางระกำ จังหวัดพิษณุโลก	เพื่อจ้างเหมาเสริมผิวลาดยางแอสฟัลต์ติกคอนกรีต	ถนนลาดยาง กว้าง ๔ เมตร หนา ๐.๐๔ เมตร ระยะทางยาว ๒,๕๐๐ เมตร	๗๐๐,๐๐๐	๗๐๐,๐๐๐	๗๐๐,๐๐๐	๗๐๐,๐๐๐	๗๐๐,๐๐๐	ปริมาณงานที่ได้รับบริการก่อสร้าง	ประชาชนได้รับความสะดวก รวดเร็วในการคมนาคมขนส่ง	อบจ.พิจิตร/กรมส่งเสริมการปกครองท้องถิ่น/หน่วยงานอื่นๆ
๖๑	โครงการก่อสร้างท่อลอดเหลี่ยมข้ามคลองบ้านหนองหลุม	เพื่อจ้างเหมาก่อสร้างท่อลอดเหลี่ยม	ก่อสร้างท่อลอดเหลี่ยม จำนวน ๙ จุด	๑,๐๐๐,๐๐๐	๑,๐๐๐,๐๐๐	๑,๐๐๐,๐๐๐	๑,๐๐๐,๐๐๐	๕๐๐,๐๐๐	ปริมาณงานที่ได้รับบริการก่อสร้าง	เพื่อเปิดทางน้ำระบายน้ำ	อบจ.พิจิตร/กรมส่งเสริมการปกครองท้องถิ่น/หน่วยงานอื่นๆ

๒. ยุทธศาสตร์ การพัฒนาเศรษฐกิจจากฐานการเกษตรและฐานชุมชนที่เข้มแข็ง

แบบ ผ.๐๒/๒

๒.๓ แผนงานอุตสาหกรรมและโยธา

ที่	โครงการ	วัตถุประสงค์	เป้าหมาย (ผลผลิตของโครงการ)	งบประมาณ					ตัวชี้วัด (KPI)	ผลที่คาดว่าจะได้รับ	หน่วยงาน ที่จะขอ ประสาน
				๒๕๖๖ (บาท)	๒๕๖๗ (บาท)	๒๕๖๘ (บาท)	๒๕๖๙ (บาท)	๒๕๗๐ (บาท)			
๖๒	โครงการก่อสร้างฝายน้ำ ล้นคลองหนองหลุม หมู่ที่ ๑๒ บ้านหนองหลุม	เพื่อจ้างเหมา ก่อสร้างฝาย	ฝาย จำนวน ๑ แห่ง	-	๕๐๐,๐๐๐	-	-	-	ปริมาณงานที่ ได้รับการ ก่อสร้าง	เพื่อชะลอและ กักเก็บน้ำ	อบจ.พิจิตร/ กรมส่งเสริม การปกครอง ท้องถิ่น/ หน่วยงานอื่นๆ
๖๓	โครงการติดตั้งไฟฟ้าส่อง สว่างระบบโซลาร์เซลล์ หมู่ที่ ๑ บ้านต้นประตู	เพื่อติดตั้งไฟฟ้า ส่องสว่างระบบ โซลาร์เซลล์	ไฟฟ้าส่องสว่างระบบ โซลาร์เซลล์	๕๐๐,๐๐๐	๕๐๐,๐๐๐	๕๐๐,๐๐๐	๕๐๐,๐๐๐	๕๐๐,๐๐๐	ปริมาณงานที่ ได้รับการติดตั้ง	ประชาชนมี ความปลอดภัย ในชีวิตและ ทรัพย์สินมาก ขึ้น	อบจ.พิจิตร/ กรมส่งเสริม การปกครอง ท้องถิ่น/ หน่วยงานอื่นๆ
๖๔	โครงการติดตั้งไฟฟ้าส่อง สว่างระบบโซลาร์เซลล์ หมู่ที่ ๒ บ้านโนนป่าแดง	เพื่อติดตั้งไฟฟ้า ส่องสว่างระบบ โซลาร์เซลล์	ไฟฟ้าส่องสว่างระบบ โซลาร์เซลล์	๕๐๐,๐๐๐	๕๐๐,๐๐๐	๕๐๐,๐๐๐	๕๐๐,๐๐๐	๕๐๐,๐๐๐	ปริมาณงานที่ ได้รับการติดตั้ง	ประชาชนมี ความปลอดภัย ในชีวิตและ ทรัพย์สินมาก ขึ้น	อบจ.พิจิตร/ กรมส่งเสริม การปกครอง ท้องถิ่น/ หน่วยงานอื่นๆ

๒. ยุทธศาสตร์ การพัฒนาเศรษฐกิจจากฐานการเกษตรและฐานชุมชนที่เข้มแข็ง

แบบ ผ.๐๒/๒

๒.๓ แผนงานอุตสาหกรรมและโยธา

ที่	โครงการ	วัตถุประสงค์	เป้าหมาย (ผลผลิตของโครงการ)	งบประมาณ					ตัวชี้วัด (KPI)	ผลที่คาดว่าจะได้รับ	หน่วยงาน ที่จะขอ ประสาน
				๒๕๖๖ (บาท)	๒๕๖๗ (บาท)	๒๕๖๘ (บาท)	๒๕๖๙ (บาท)	๒๕๗๐ (บาท)			
๖๕	โครงการติดตั้งไฟฟ้าส่องสว่างระบบโซลาร์เซลล์ หมู่ที่ ๓ บ้านต้นประตู	เพื่อติดตั้งไฟฟ้าส่องสว่างระบบโซลาร์เซลล์	ไฟฟ้าส่องสว่างระบบโซลาร์เซลล์	๕๐๐,๐๐๐	๕๐๐,๐๐๐	๕๐๐,๐๐๐	๕๐๐,๐๐๐	๕๐๐,๐๐๐	ปริมาณงานที่ได้รับ การติดตั้ง	ประชาชนมีความปลอดภัยในชีวิตและทรัพย์สินมากขึ้น	อบจ.พิจิตร/กรมส่งเสริมการปกครองท้องถิ่น/หน่วยงานอื่นๆ
๖๖	โครงการติดตั้งไฟฟ้าส่องสว่างระบบโซลาร์เซลล์ หมู่ที่ ๔ บ้านป่าสัก	เพื่อติดตั้งไฟฟ้าส่องสว่างระบบโซลาร์เซลล์	ไฟฟ้าส่องสว่างระบบโซลาร์เซลล์	๕๐๐,๐๐๐	๕๐๐,๐๐๐	๕๐๐,๐๐๐	๕๐๐,๐๐๐	๕๐๐,๐๐๐	ปริมาณงานที่ได้รับ การติดตั้ง	ประชาชนมีความปลอดภัยในชีวิตและทรัพย์สินมากขึ้น	อบจ.พิจิตร/กรมส่งเสริมการปกครองท้องถิ่น/หน่วยงานอื่นๆ
๖๗	โครงการติดตั้งไฟฟ้าส่องสว่างระบบโซลาร์เซลล์ หมู่ที่ ๕ บ้านหนองหลุม	เพื่อติดตั้งไฟฟ้าส่องสว่างระบบโซลาร์เซลล์	ไฟฟ้าส่องสว่างระบบโซลาร์เซลล์	๕๐๐,๐๐๐	๕๐๐,๐๐๐	๕๐๐,๐๐๐	๕๐๐,๐๐๐	๕๐๐,๐๐๐	ปริมาณงานที่ได้รับ การติดตั้ง	ประชาชนมีความปลอดภัยในชีวิตและทรัพย์สินมากขึ้น	อบจ.พิจิตร/กรมส่งเสริมการปกครองท้องถิ่น/หน่วยงานอื่นๆ

๒. ยุทธศาสตร์ การพัฒนาเศรษฐกิจจากฐานการเกษตรและฐานชุมชนที่เข้มแข็ง

แบบ ผ.๐๒/๒

๒.๓ แผนงานอุตสาหกรรมและโยธา

ที่	โครงการ	วัตถุประสงค์	เป้าหมาย (ผลผลิตของโครงการ)	งบประมาณ					ตัวชี้วัด (KPI)	ผลที่คาดว่าจะได้รับ	หน่วยงาน ที่จะขอ ประสาน
				๒๕๖๖ (บาท)	๒๕๖๗ (บาท)	๒๕๖๘ (บาท)	๒๕๖๙ (บาท)	๒๕๗๐ (บาท)			
๖๘	โครงการติดตั้งไฟฟ้าส่องสว่างระบบโซลาร์เซลล์ หมู่ที่ ๖ บ้านยางนงกระทุง	เพื่อติดตั้งไฟฟ้าส่องสว่างระบบโซลาร์เซลล์	ไฟฟ้าส่องสว่างระบบโซลาร์เซลล์	๕๐๐,๐๐๐	๕๐๐,๐๐๐	๕๐๐,๐๐๐	๕๐๐,๐๐๐	๕๐๐,๐๐๐	ปริมาณงานที่ได้รับ การติดตั้ง	ประชาชนมีความปลอดภัยในชีวิตและทรัพย์สินมากขึ้น	อบจ.พิจิตร/กรมส่งเสริมการปกครองท้องถิ่น/หน่วยงานอื่นๆ
๖๙	โครงการติดตั้งไฟฟ้าส่องสว่างระบบโซลาร์เซลล์ หมู่ที่ ๗ บ้านไหลโก	เพื่อติดตั้งไฟฟ้าส่องสว่างระบบโซลาร์เซลล์	ไฟฟ้าส่องสว่างระบบโซลาร์เซลล์	๕๐๐,๐๐๐	๕๐๐,๐๐๐	๕๐๐,๐๐๐	๕๐๐,๐๐๐	๕๐๐,๐๐๐	ปริมาณงานที่ได้รับ การติดตั้ง	ประชาชนมีความปลอดภัยในชีวิตและทรัพย์สินมากขึ้น	อบจ.พิจิตร/กรมส่งเสริมการปกครองท้องถิ่น/หน่วยงานอื่นๆ
๗๐	โครงการติดตั้งไฟฟ้าส่องสว่างระบบโซลาร์เซลล์ หมู่ที่ ๘ บ้านห้วยห้าง	เพื่อติดตั้งไฟฟ้าส่องสว่างระบบโซลาร์เซลล์	ไฟฟ้าส่องสว่างระบบโซลาร์เซลล์	๕๐๐,๐๐๐	๕๐๐,๐๐๐	๕๐๐,๐๐๐	๕๐๐,๐๐๐	๕๐๐,๐๐๐	ปริมาณงานที่ได้รับ การติดตั้ง	ประชาชนมีความปลอดภัยในชีวิตและทรัพย์สินมากขึ้น	อบจ.พิจิตร/กรมส่งเสริมการปกครองท้องถิ่น/หน่วยงานอื่นๆ



๒. ยุทธศาสตร์ การพัฒนาเศรษฐกิจจากฐานการเกษตรและฐานชุมชนที่เข้มแข็ง

แบบ ผ.๐๒/๒

๒.๓ แผนงานอุตสาหกรรมและโยธา

ที่	โครงการ	วัตถุประสงค์	เป้าหมาย (ผลผลิตของโครงการ)	งบประมาณ					ตัวชี้วัด (KPI)	ผลที่คาดว่าจะได้รับ	หน่วยงาน ที่จะขอ ประสาน
				๒๕๖๖ (บาท)	๒๕๖๗ (บาท)	๒๕๖๘ (บาท)	๒๕๖๙ (บาท)	๒๕๗๐ (บาท)			
๗๑	โครงการติดตั้งไฟฟ้าส่องสว่างระบบโซลาร์เซลล์ หมู่ที่ ๙ บ้านบัวยาง	เพื่อติดตั้งไฟฟ้าส่องสว่างระบบโซลาร์เซลล์	ไฟฟ้าส่องสว่างระบบโซลาร์เซลล์	๕๐๐,๐๐๐	๕๐๐,๐๐๐	๕๐๐,๐๐๐	๕๐๐,๐๐๐	๕๐๐,๐๐๐	ปริมาณงานที่ได้รับ การติดตั้ง	ประชาชนมีความปลอดภัยในชีวิตและทรัพย์สินมากขึ้น	อบจ.พิจิตร/กรมส่งเสริมการปกครองท้องถิ่น/หน่วยงานอื่นๆ
๗๒	โครงการติดตั้งไฟฟ้าส่องสว่างระบบโซลาร์เซลล์ หมู่ที่ ๑๐ บ้านโนนไร่	เพื่อติดตั้งไฟฟ้าส่องสว่างระบบโซลาร์เซลล์	ไฟฟ้าส่องสว่างระบบโซลาร์เซลล์	๕๐๐,๐๐๐	๕๐๐,๐๐๐	๕๐๐,๐๐๐	๕๐๐,๐๐๐	๕๐๐,๐๐๐	ปริมาณงานที่ได้รับ การติดตั้ง	ประชาชนมีความปลอดภัยในชีวิตและทรัพย์สินมากขึ้น	อบจ.พิจิตร/กรมส่งเสริมการปกครองท้องถิ่น/หน่วยงานอื่นๆ
๗๓	โครงการติดตั้งไฟฟ้าส่องสว่างระบบโซลาร์เซลล์ หมู่ที่ ๑๑ บ้านโนนชาน	เพื่อติดตั้งไฟฟ้าส่องสว่างระบบโซลาร์เซลล์	ไฟฟ้าส่องสว่างระบบโซลาร์เซลล์	๕๐๐,๐๐๐	๕๐๐,๐๐๐	๕๐๐,๐๐๐	๕๐๐,๐๐๐	๕๐๐,๐๐๐	ปริมาณงานที่ได้รับ การติดตั้ง	ประชาชนมีความปลอดภัยในชีวิตและทรัพย์สินมากขึ้น	อบจ.พิจิตร/กรมส่งเสริมการปกครองท้องถิ่น/หน่วยงานอื่นๆ

๒. ยุทธศาสตร์ การพัฒนาเศรษฐกิจจากฐานการเกษตรและฐานชุมชนที่เข้มแข็ง

แบบ ผ.๐๒/๒

๒.๓ แผนงานอุตสาหกรรมและโยธา

ที่	โครงการ	วัตถุประสงค์	เป้าหมาย (ผลผลิตของโครงการ)	งบประมาณ					ตัวชี้วัด (KPI)	ผลที่คาดว่าจะได้รับ	หน่วยงาน ที่จะขอ ประสาน
				๒๕๖๖ (บาท)	๒๕๖๗ (บาท)	๒๕๖๘ (บาท)	๒๕๖๙ (บาท)	๒๕๗๐ (บาท)			
๗๔	โครงการติดตั้งไฟฟ้าส่องสว่างระบบโซลาร์เซลล์ หมู่ที่ ๑๒ บ้านเหนือพัฒนา	เพื่อติดตั้งไฟฟ้าส่องสว่างระบบโซลาร์เซลล์	ไฟฟ้าส่องสว่างระบบโซลาร์เซลล์	๕๐๐,๐๐๐	๕๐๐,๐๐๐	๕๐๐,๐๐๐	๕๐๐,๐๐๐	๕๐๐,๐๐๐	ปริมาณงานที่ได้รับการติดตั้ง	ประชาชนมีความปลอดภัยในชีวิตและทรัพย์สินมากขึ้น	อบจ.พิจิตร/กรมส่งเสริมการปกครองท้องถิ่น/หน่วยงานอื่นๆ
๗๕	โครงการก่อสร้างอาคารศูนย์พัฒนาเด็กเล็ก อบต.หนองหลุม	เพื่อจ้างเหมาก่อสร้างอาคารศูนย์พัฒนาเด็กเล็กตามแบบมาตรฐานที่กำหนด	อาคารศูนย์พัฒนาเด็กเล็กขนาดไม่เกิน ๕๐ คน	๒,๕๐๐,๐๐๐	-	-	-	-	ปริมาณงานที่ได้รับการก่อสร้าง	อาคารศูนย์พัฒนาเด็กเล็ก อบต.หนองหลุมได้มาตรฐานและพร้อมให้บริการประชาชน	กรมส่งเสริมการปกครองท้องถิ่น/หน่วยงานอื่นๆ

๒. ยุทธศาสตร์ การพัฒนาเศรษฐกิจจากฐานการเกษตรและฐานชุมชนที่เข้มแข็ง

แบบ ผ.๐๒/๒

๒.๓ แผนงานอุตสาหกรรมและโยธา

ที่	โครงการ	วัตถุประสงค์	เป้าหมาย (ผลผลิตของโครงการ)	งบประมาณ					ตัวชี้วัด (KPI)	ผลที่คาดว่าจะได้รับ	หน่วยงาน ที่จะขอ ประสาน
				๒๕๖๖ (บาท)	๒๕๖๗ (บาท)	๒๕๖๘ (บาท)	๒๕๖๙ (บาท)	๒๕๗๐ (บาท)			
๗๖	โครงการก่อสร้างอาคารเรียนศูนย์พัฒนาเด็กเล็กวัดหนองหลุม	เพื่อจ้างเหมาก่อสร้างอาคารศูนย์พัฒนาเด็กเล็กตามแบบมาตรฐานที่กำหนด	อาคารเรียนศูนย์พัฒนาเด็กเล็ก ขนาดกว้าง ๖.๒ เมตร ยาว ๑๓ เมตร	-	๖๕๐,๐๐๐	-	-	-	ปริมาณงานที่ได้รับการก่อสร้าง	เด็กปฐมวัยมีอาคารเรียนที่เพียงพอและได้มาตรฐานเหมาะสมแก่การจัดกิจกรรมการเรียนการสอน	กรมส่งเสริมการปกครองท้องถิ่น/หน่วยงานอื่นๆ
๗๗	โครงการก่อสร้างซุ้มเฉลิมพระเกียรติ	เพื่อก่อสร้างซุ้มเฉลิมพระเกียรติ	ซุ้มเฉลิมพระเกียรติ จำนวน ๑ ซุ้ม	๓,๐๐๐,๐๐๐	-	-	-	-	ปริมาณงานที่ได้รับการก่อสร้าง	เชิดชูพระเกียรติพระบาทสมเด็จพระเจ้าอยู่หัวฯ และสมเด็จพระนางเจ้า พระบรมราชินีฯ	กรมส่งเสริมการปกครองท้องถิ่น/หน่วยงานอื่นๆ
รวมจำนวน ๗๗ โครงการ				๕๑,๗๒๐,๐๐๐	๖๓,๖๘๐,๐๐๐	๒๖,๗๖๐,๐๐๐	๒๓,๙๘๐,๐๐๐	๓๖,๐๒๐,๐๐๐			

รายละเอียดโครงการพัฒนา

แผนพัฒนาท้องถิ่น (พ.ศ. ๒๕๖๖ - ๒๕๗๐) ทบพวน (ครั้งที่ ๑/๒๕๖๕)

แบบ ผ.๐๒/๒

สำหรับ โครงการที่เกี่วข้องขององค์กรปกครองส่วนท้องถิ่นที่ใช้สำหรับการประสานแผนพัฒนาท้องถิ่น

องค์การบริหารส่วนตำบลหนองหลุม

ก. ยุทธศาสตร์จังหวัดที่ ๓ การเสริมสร้างสังคมคุณภาพ สันติสุขอย่างยั่งยืน

ข. ยุทธศาสตร์การพัฒนาของ อปท.ในเขตจังหวัดพิจิตร ที่ ๓ การพัฒนาคุณภาพชีวิต และเสริมสร้างสังคมชุมชนเข้มแข็งตามหลักปรัชญาเศรษฐกิจพอเพียง

๓. ยุทธศาสตร์ การเสริมสร้างสังคมและคุณภาพชีวิตตามแนวทางเศรษฐกิจพอเพียงอย่างยั่งยืน

๓.๗ แผนงานการรักษาความสงบภายใน

ที่	โครงการ	วัตถุประสงค์	เป้าหมาย (ผลผลิตของโครงการ)	งบประมาณ					ตัวชี้วัด (KPI)	ผลที่คาดว่าจะได้รับ	หน่วยงาน ที่จะขอ ประสาน
				๒๕๖๖ (บาท)	๒๕๖๗ (บาท)	๒๕๖๘ (บาท)	๒๕๖๙ (บาท)	๒๕๗๐ (บาท)			
๑	โครงการติดตั้ง กล้องโทรทัศน์วงจรปิด หมู่ที่ ๑ บ้านต้นประดู่	เพื่อติดตั้ง กล้องโทรทัศน์ วงจรปิด	ติดตั้งกล้องโทรทัศน์ วงจรปิดตามจุดเสี่ยง อันตราย	๕๐๐,๐๐๐	๕๐๐,๐๐๐	-	-	-	ปริมาณงานที่ ได้รับการติดตั้ง	ประชาชนมี ความปลอดภัย ในชีวิตและ ทรัพย์สินมากขึ้น	กรมส่งเสริม การปกครอง ท้องถิ่น/ หน่วยงานอื่นๆ
๒	โครงการติดตั้ง กล้องโทรทัศน์วงจรปิด หมู่ที่ ๒ บ้านโนนป่าแดง	เพื่อติดตั้ง กล้องโทรทัศน์ วงจรปิด	ติดตั้งกล้องโทรทัศน์ วงจรปิดตามจุดเสี่ยง อันตราย	๕๐๐,๐๐๐	๕๐๐,๐๐๐	-	-	-	ปริมาณงานที่ ได้รับการติดตั้ง	ประชาชนมี ความปลอดภัย ในชีวิตและ ทรัพย์สินมากขึ้น	กรมส่งเสริม การปกครอง ท้องถิ่น/ หน่วยงานอื่นๆ
๓	โครงการติดตั้ง กล้องโทรทัศน์วงจรปิด หมู่ที่ ๓ บ้านต้นประดู่	เพื่อติดตั้ง กล้องโทรทัศน์ วงจรปิด	ติดตั้งกล้องโทรทัศน์ วงจรปิดตามจุดเสี่ยง อันตราย	๕๐๐,๐๐๐	๕๐๐,๐๐๐	-	-	-	ปริมาณงานที่ ได้รับการติดตั้ง	ประชาชนมี ความปลอดภัย ในชีวิตและ ทรัพย์สินมากขึ้น	กรมส่งเสริม การปกครอง ท้องถิ่น/ หน่วยงานอื่นๆ

๓. ยุทธศาสตร์ การเสริมสร้างสังคมและคุณภาพชีวิตตามแนวทางเศรษฐกิจพอเพียงอย่างยั่งยืน

แบบ ผ.๐๒/๒

๓.๗ แผนงานการรักษาความสงบภายใน

ที่	โครงการ	วัตถุประสงค์	เป้าหมาย (ผลผลิตของโครงการ)	งบประมาณ					ตัวชี้วัด (KPI)	ผลที่คาดว่าจะได้รับ	หน่วยงาน ที่จะขอ ประสาน
				๒๕๖๖ (บาท)	๒๕๖๗ (บาท)	๒๕๖๘ (บาท)	๒๕๖๙ (บาท)	๒๕๗๐ (บาท)			
๔	โครงการติดตั้ง กล่องโทรทัศน์วงจรปิด หมู่ที่ ๔ บ้านป่าสัก	เพื่อติดตั้ง กล่องโทรทัศน์ วงจรปิด	ติดตั้งกล่องโทรทัศน์ วงจรปิดตามจุดเสี่ยง อันตราย	๕๐๐,๐๐๐	๕๐๐,๐๐๐	-	-	-	ปริมาณงานที่ ได้รับการติดตั้ง	ประชาชนมี ความปลอดภัย ในชีวิตและ ทรัพย์สินมากขึ้น	กรมส่งเสริม การปกครอง ท้องถิ่น/ หน่วยงานอื่นๆ
๕	โครงการติดตั้ง กล่องโทรทัศน์วงจรปิด หมู่ที่ ๕ บ้านหนองหลุม	เพื่อติดตั้ง กล่องโทรทัศน์ วงจรปิด	ติดตั้งกล่องโทรทัศน์ วงจรปิดตามจุดเสี่ยง อันตราย	๕๐๐,๐๐๐	๕๐๐,๐๐๐	-	-	-	ปริมาณงานที่ ได้รับการติดตั้ง	ประชาชนมี ความปลอดภัย ในชีวิตและ ทรัพย์สินมากขึ้น	กรมส่งเสริม การปกครอง ท้องถิ่น/ หน่วยงานอื่นๆ
๖	โครงการติดตั้ง กล่องโทรทัศน์วงจรปิด หมู่ที่ ๖ บ้านยาง นกระทุง	เพื่อติดตั้ง กล่องโทรทัศน์ วงจรปิด	ติดตั้งกล่องโทรทัศน์ วงจรปิดตามจุดเสี่ยง อันตราย	๕๐๐,๐๐๐	๕๐๐,๐๐๐	-	-	-	ปริมาณงานที่ ได้รับการติดตั้ง	ประชาชนมี ความปลอดภัย ในชีวิตและ ทรัพย์สินมากขึ้น	กรมส่งเสริม การปกครอง ท้องถิ่น/ หน่วยงานอื่นๆ
๗	โครงการติดตั้ง กล่องโทรทัศน์วงจรปิด หมู่ที่ ๗ บ้านไหลโก	เพื่อติดตั้ง กล่องโทรทัศน์ วงจรปิด	ติดตั้งกล่องโทรทัศน์ วงจรปิดตามจุดเสี่ยง อันตราย	๕๐๐,๐๐๐	๕๐๐,๐๐๐	-	-	-	ปริมาณงานที่ ได้รับการติดตั้ง	ประชาชนมี ความปลอดภัย ในชีวิตและ ทรัพย์สินมากขึ้น	กรมส่งเสริม การปกครอง ท้องถิ่น/ หน่วยงานอื่นๆ

๓. ยุทธศาสตร์ การเสริมสร้างสังคมและคุณภาพชีวิตตามแนวทางเศรษฐกิจพอเพียงอย่างยั่งยืน

แบบ ผ.๐๒/๒

๓.๗ แผนงานการรักษาความสงบภายใน

ที่	โครงการ	วัตถุประสงค์	เป้าหมาย (ผลผลิตของโครงการ)	งบประมาณ					ตัวชี้วัด (KPI)	ผลที่คาดว่าจะได้รับ	หน่วยงาน ที่จะขอ ประสาน
				๒๕๖๖ (บาท)	๒๕๖๗ (บาท)	๒๕๖๘ (บาท)	๒๕๖๙ (บาท)	๒๕๗๐ (บาท)			
๘	โครงการติดตั้ง กล่องโทรทัศน์วงจรปิด หมู่ที่ ๘ บ้านห้วยห้าง	เพื่อติดตั้ง กล่องโทรทัศน์ วงจรปิด	ติดตั้งกล่องโทรทัศน์ วงจรปิดตามจุดเสี่ยง อันตราย	๕๐๐,๐๐๐	๕๐๐,๐๐๐	-	-	-	ปริมาณงานที่ ได้รับการติดตั้ง	ประชาชนมี ความปลอดภัย ในชีวิตและ ทรัพย์สินมากขึ้น	กรมส่งเสริม การปกครอง ท้องถิ่น/ หน่วยงานอื่นๆ
๙	โครงการติดตั้ง กล่องโทรทัศน์วงจรปิด หมู่ที่ ๙ บ้านบัวยาง	เพื่อติดตั้ง กล่องโทรทัศน์ วงจรปิด	ติดตั้งกล่องโทรทัศน์ วงจรปิดตามจุดเสี่ยง อันตราย	๕๐๐,๐๐๐	๕๐๐,๐๐๐	-	-	-	ปริมาณงานที่ ได้รับการติดตั้ง	ประชาชนมี ความปลอดภัย ในชีวิตและ ทรัพย์สินมากขึ้น	กรมส่งเสริม การปกครอง ท้องถิ่น/ หน่วยงานอื่นๆ
๑๐	โครงการติดตั้ง กล่องโทรทัศน์วงจรปิด หมู่ที่ ๑๐ บ้านโนนไร่	เพื่อติดตั้ง กล่องโทรทัศน์ วงจรปิด	ติดตั้งกล่องโทรทัศน์ วงจรปิดตามจุดเสี่ยง อันตราย	๕๐๐,๐๐๐	๕๐๐,๐๐๐	-	-	-	ปริมาณงานที่ ได้รับการติดตั้ง	ประชาชนมี ความปลอดภัย ในชีวิตและ ทรัพย์สินมากขึ้น	กรมส่งเสริม การปกครอง ท้องถิ่น/ หน่วยงานอื่นๆ
๑๑	โครงการติดตั้ง กล่องโทรทัศน์วงจรปิด หมู่ที่ ๑๑ บ้านโนนชาน	เพื่อติดตั้ง กล่องโทรทัศน์ วงจรปิด	ติดตั้งกล่องโทรทัศน์ วงจรปิดตามจุดเสี่ยง อันตราย	๕๐๐,๐๐๐	๕๐๐,๐๐๐	-	-	-	ปริมาณงานที่ ได้รับการติดตั้ง	ประชาชนมี ความปลอดภัย ในชีวิตและ ทรัพย์สินมากขึ้น	กรมส่งเสริม การปกครอง ท้องถิ่น/ หน่วยงานอื่นๆ

๓. ยุทธศาสตร์ การเสริมสร้างสังคมและคุณภาพชีวิตตามแนวทางเศรษฐกิจพอเพียงอย่างยั่งยืน

แบบ ผ.๐๒/๒

๓.๗ แผนงานการรักษาความสงบภายใน

ที่	โครงการ	วัตถุประสงค์	เป้าหมาย (ผลผลิตของโครงการ)	งบประมาณ					ตัวชี้วัด (KPI)	ผลที่คาดว่าจะได้รับ	หน่วยงาน ที่จะขอ ประสาน
				๒๕๖๖ (บาท)	๒๕๖๗ (บาท)	๒๕๖๘ (บาท)	๒๕๖๙ (บาท)	๒๕๗๐ (บาท)			
๑๒	โครงการติดตั้ง กล้องโทรทัศน์วงจรปิด หมู่ที่ ๑๒ บ้านเหนือ พัฒนา	เพื่อติดตั้ง กล้องโทรทัศน์ วงจรปิด	ติดตั้งกล้องโทรทัศน์ วงจรปิดตามจุดเสี่ยง อันตราย	๕๐๐,๐๐๐	๕๐๐,๐๐๐	-	-	-	ปริมาณงานที่ ได้รับการติดตั้ง	ประชาชนมี ความปลอดภัย ในชีวิตและ ทรัพย์สินมากขึ้น	กรมส่งเสริม การปกครอง ท้องถิ่น/ หน่วยงานอื่นๆ
รวมจำนวน ๑๒ โครงการ				๖,๐๐๐,๐๐๐	๖,๐๐๐,๐๐๐	-	-	-			

บัญชีครุภัณฑ์

แผนพัฒนาท้องถิ่น (พ.ศ. ๒๕๖๖ - ๒๕๗๐) ทบพวน (ครั้งที่ ๑/๒๕๖๕)

แบบ ผ.๐๓

องค์การบริหารส่วนตำบลหนองหลุม

ที่	แผนงาน	หมวด	ประเภท	เป้าหมาย (ผลผลิตของครุภัณฑ์)	งบประมาณ					หน่วยงาน รับผิดชอบ หลัก
					๒๕๖๖ (บาท)	๒๕๖๗ (บาท)	๒๕๖๘ (บาท)	๒๕๖๙ (บาท)	๒๕๗๐ (บาท)	
๑	แผนงาน การศึกษา	ครุภัณฑ์	ครุภัณฑ์การศึกษา	ชุดโต๊ะพร้อมเก้าอี้เด็กปฐมวัย ๖ ที่นั่ง ของ ศพด. อบต. หนองหลุม จำนวน ๔ ชุด	๒๔,๐๐๐	-	-	-	-	กองการศึกษาฯ
๒	แผนงาน การศึกษา	ครุภัณฑ์	ครุภัณฑ์การศึกษา	ไม้วัดส่วนสูงชนิดแบบมีฐาน จำนวน ๒ ชุด สำหรับเด็ก ศพด.อบต.หนองหลุม และ ศพด.บ้านบัวยาง	๕,๐๐๐	-	-	-	-	กองการศึกษาฯ
๓	แผนงาน การศึกษา	ครุภัณฑ์	ครุภัณฑ์สำนักงาน	พัดลมติดผนัง ของ ศพด.อบต.หนองหลุม จำนวน ๓ ตัว	๖,๐๐๐	-	-	-	-	กองการศึกษาฯ
๔	แผนงาน การศึกษา	ครุภัณฑ์	ครุภัณฑ์คอมพิวเตอร์ หรืออิเล็กทรอนิกส์	กล่องวงจรปิด จำนวน ๑๒ ตัว สำหรับ ศพด.ทั้ง ๓ แห่ง	๒๕,๐๐๐	๒๕,๐๐๐	๒๕,๐๐๐	-	-	กองการศึกษาฯ
๕	แผนงาน การศึกษา	ครุภัณฑ์	ครุภัณฑ์สำนักงาน	ชั้นเก็บของ ของ ศพด.วัด หนองหลุม และ ศพด.บ้าน บัวยาง จำนวน ๖ หลัง	๓๖,๐๐๐	-	-	-	-	กองการศึกษาฯ



บัญชีครุภัณฑ์

แผนพัฒนาท้องถิ่น (พ.ศ. ๒๕๖๖ - ๒๕๗๐) ทบพวน (ครั้งที่ ๑/๒๕๖๕)

แบบ ผ.๐๓

องค์การบริหารส่วนตำบลหนองหลุม

ที่	แผนงาน	หมวด	ประเภท	เป้าหมาย (ผลผลิตของครุภัณฑ์)	งบประมาณ					หน่วยงาน รับผิดชอบ หลัก
					๒๕๖๖ (บาท)	๒๕๖๗ (บาท)	๒๕๖๘ (บาท)	๒๕๖๙ (บาท)	๒๕๗๐ (บาท)	
๖	แผนงาน การศึกษา	ครุภัณฑ์	ครุภัณฑ์สำนักงาน	ตู้เหล็ก แบบสองบาน ของ ศพด.บ้านบัวยาง	๕,๙๐๐	-	-	-	-	กองการศึกษาฯ
๗	แผนงาน การศึกษา	ครุภัณฑ์	ครุภัณฑ์งานบ้านงานครัว	ตู้เย็น ขนาด ๗ คิวบิกฟุต จำนวน ๒ หลัง ให้แก่ ศพด. วัดหนองหลุม และ ศพด. บ้านบัวยาง	๑๗,๐๐๐	-	-	-	-	กองการศึกษาฯ
๘	แผนงาน การศึกษา	ครุภัณฑ์	ครุภัณฑ์คอมพิวเตอร์ หรืออิเล็กทรอนิกส์	เครื่องคอมพิวเตอร์ สำหรับ งานสำนักงาน จำนวน ๓ เครื่อง ให้แก่ ศพด.วัดหนอง หลุม, ศพด.บ้านบัวยาง และ ศพด.อบต.หนองหลุม	-	๕๑,๐๐๐	-	-	-	กองการศึกษาฯ
๙	แผนงาน การศึกษา	ครุภัณฑ์	ครุภัณฑ์สนาม	บันไดลิ้น จำนวน ๓ ชุด ให้แก่ ศพด.วัดหนองหลุม, ศพด.บ้านบัวยาง และ ศพด. อบต.หนองหลุม	-	-	-	๓๐,๐๐๐	-	กองการศึกษาฯ

บัญชีครุภัณฑ์

แผนพัฒนาท้องถิ่น (พ.ศ. ๒๕๖๖ - ๒๕๗๐) ทบพวน (ครั้งที่ ๑/๒๕๖๕)

แบบ ผ.๐๓

องค์การบริหารส่วนตำบลหนองหลุม

ที่	แผนงาน	หมวด	ประเภท	เป้าหมาย (ผลผลิตของครุภัณฑ์)	งบประมาณ					หน่วยงาน รับผิดชอบ หลัก
					๒๕๖๖ (บาท)	๒๕๖๗ (บาท)	๒๕๖๘ (บาท)	๒๕๖๙ (บาท)	๒๕๗๐ (บาท)	
๑๐	แผนงาน การศึกษา	ครุภัณฑ์	ครุภัณฑ์สนาม	สไลเดอร์ จำนวน ๓ ชุด ให้แก่ ศพด.วัดหนองหลุม, ศพด.บ้านบัวยาง และ ศพด. อบต.หนองหลุม	-	-	-	๓๐,๐๐๐	-	กองการศึกษาฯ
๑๑	แผนงาน บริหารงาน ทั่วไป	ครุภัณฑ์	ครุภัณฑ์สำนักงาน	เครื่องทำลายเอกสาร แบบ ตัดตรง ทำลายครั้งละ ๒๐ แผ่น จำนวน ๑ เครื่อง	-	-	๒๙,๙๐๐	-	-	สำนักปลัด
๑๒	แผนงาน บริหารงาน ทั่วไป	ครุภัณฑ์	ครุภัณฑ์การเกษตร	เครื่องพ่นหมอกควัน จำนวน ๓ เครื่อง	๕๙,๐๐๐	๕๙,๐๐๐	๕๙,๐๐๐	-	-	สำนักปลัด
๑๓	แผนงาน บริหารงาน ทั่วไป	ครุภัณฑ์	ครุภัณฑ์ยานพาหนะ และขนส่ง	รถพาร์มแทรกเตอร์ พร้อม เคื่องตัดหญ้าไหลทาง จำนวน ๑ คัน	-	-	-	-	๓,๐๐๐,๐๐๐	สำนักปลัด

บัญชีครุภัณฑ์

แผนพัฒนาท้องถิ่น (พ.ศ. ๒๕๖๖ - ๒๕๗๐) ทบพวน (ครั้งที่ ๑/๒๕๖๕)

แบบ ผ.๐๓

องค์การบริหารส่วนตำบลหนองหลุม

ที่	แผนงาน	หมวด	ประเภท	เป้าหมาย (ผลผลิตของครุภัณฑ์)	งบประมาณ					หน่วยงาน รับผิดชอบ หลัก
					๒๕๖๖ (บาท)	๒๕๖๗ (บาท)	๒๕๖๘ (บาท)	๒๕๖๙ (บาท)	๒๕๗๐ (บาท)	
๑๔	แผนงาน บริหารงาน ทั่วไป	ครุภัณฑ์	ครุภัณฑ์ยานพาหนะ และขนส่ง	รถบรรทุกขยะ ขนาด ๖ ตัน ๖ ล้อ ปริมาตรกระบอกลูบ ไม่ต่ำกว่า ๖,๐๐๐ ซีซี หรือ กำลังเครื่องยนต์สูงสุดไม่ต่ำ กว่า ๑๗๐ กิโลวัตต์ แบบอึด ท้าย จำนวน ๑ คัน	-	-	-	๒,๔๐๐,๐๐๐	-	สำนักปลัด
๑๕	แผนงาน บริหารงาน ทั่วไป	ครุภัณฑ์	ครุภัณฑ์ยานพาหนะ และขนส่ง	รถพยาบาลฉุกเฉิน (รถ กระบะ) ปริมาตรกระบอกลูบ ไม่ต่ำกว่า ๒,๔๐๐ ซีซี หรือ กำลังเครื่องยนต์สูงสุดไม่ต่ำ กว่า ๑๑๐ กิโลวัตต์ จำนวน ๑ คัน	-	-	๑,๑๒๐,๐๐๐	-	-	สำนักปลัด
๑๖	แผนงาน อุตสาหกรรม และการโยธา	ครุภัณฑ์	ครุภัณฑ์ยานพาหนะ และขนส่ง	รถบรรทุก ติดตั้งเครนไฮดรอลิกพร้อมกระเช้าซ่อมไฟฟ้า จำนวน ๑ คัน	๓,๒๐๐,๐๐๐	-	-	-	-	กองช่าง
๑๗	แผนงาน บริหารงาน ทั่วไป	ครุภัณฑ์	ครุภัณฑ์สำนักงาน	โต๊ะเก้าอี้หินอ่อน จำนวน ๒ ชุด	๘,๐๐๐	-	-	-	-	สำนักปลัด
รวมจำนวน ๑๗ โครงการ					๓,๓๘๕,๙๐๐	๑๓๕,๐๐๐	๑,๒๓๓,๙๐๐	๒,๔๖๐,๐๐๐	๓,๐๐๐,๐๐๐	

# ส่วนที่ ๔

การติดตามและประเมินผล

## ส่วนที่ ๔

### การติดตามและประเมินผล

#### ๑. การติดตามและประเมินผลยุทธศาสตร์

ในการจัดทำแผนพัฒนาท้องถิ่นนั้น จะต้องมีการติดตามและประเมินผลแผนพัฒนาท้องถิ่น โดยจะต้องติดตามและประเมินยุทธศาสตร์ ตามระเบียบกระทรวงมหาดไทย ว่าด้วยการจัดทำแผนพัฒนาขององค์กรปกครองส่วนท้องถิ่น พ.ศ. ๒๕๔๘ หมวด ๖ ข้อ ๒๙ และระเบียบกระทรวงมหาดไทย ว่าด้วยการจัดทำแผนขององค์กรปกครองส่วนท้องถิ่น (ฉบับที่ ๓) พ.ศ. ๒๕๖๑ ข้อ ๑๓ ๒. ตามระเบียบกระทรวงมหาดไทย ว่าด้วยการจัดทำแผนขององค์กรปกครองส่วนท้องถิ่น (ฉบับที่ ๓) พ.ศ. ๒๕๖๑ ข้อ ๑๓ และในการประเมินแผนพัฒนานั้น จะต้อง ดำเนินการประเมินคุณภาพของแผนยุทธศาสตร์การพัฒนามตามแนวทางการติดตามและประเมินผลยุทธศาสตร์เพื่อสอดคล้องแผนพัฒนาท้องถิ่นขององค์กรปกครองส่วนท้องถิ่น แจ้งตามหนังสือกระทรวงมหาดไทย ที่ มท ๐๘๑๐.๒/ว ๕๗๙๗ ลงวันที่ ๑๐ ตุลาคม ๒๕๕๙ เรื่อง แนวทางและหลักเกณฑ์การจัดทำและประสานแผนพัฒนาท้องถิ่นสี่ปี (พ.ศ. ๒๕๖๑ – ๒๕๖๔) ขององค์กรปกครองส่วนท้องถิ่น ตามระเบียบกระทรวงมหาดไทย ว่าด้วยการจัดทำแผนขององค์กรปกครองส่วนท้องถิ่น (ฉบับที่ ๒) พ.ศ. ๒๕๕๙

#### ๒. การติดตามและประเมินผลโครงการ

ในการจัดทำแผนพัฒนาท้องถิ่นนั้น จะต้องมีการติดตามและประเมินผลแผนพัฒนาท้องถิ่น โดยจะต้องติดตามและประเมินยุทธศาสตร์ ตามระเบียบกระทรวงมหาดไทย ว่าด้วยการจัดทำแผนพัฒนาขององค์กรปกครองส่วนท้องถิ่น พ.ศ. ๒๕๔๘ หมวด ๖ ข้อ ๒๙ และระเบียบกระทรวงมหาดไทย ว่าด้วยการจัดทำแผนขององค์กรปกครองส่วนท้องถิ่น (ฉบับที่ ๓) พ.ศ. ๒๕๖๑ ข้อ ๑๓ ๒. ตามระเบียบกระทรวงมหาดไทย ว่าด้วยการจัดทำแผนพัฒนาขององค์กรปกครองส่วนท้องถิ่น (ฉบับที่ ๒) พ.ศ. ๒๕๕๙ ข้อ ๑๓ และในการประเมินแผนนั้น จะต้อง ดำเนินการประเมินคุณภาพของแผนยุทธศาสตร์การพัฒนามตามแนวทางการติดตามและประเมินผลยุทธศาสตร์เพื่อสอดคล้องแผนพัฒนาท้องถิ่นขององค์กรปกครองส่วนท้องถิ่น แจ้งตามหนังสือกระทรวงมหาดไทย ที่ มท ๐๘๑๐.๒/ว ๕๗๙๗ ลงวันที่ ๑๐ ตุลาคม ๒๕๕๙ เรื่อง แนวทางและหลักเกณฑ์การจัดทำและประสานแผนพัฒนาท้องถิ่นสี่ปี (พ.ศ. ๒๕๖๑ – ๒๕๖๔) ขององค์กรปกครองส่วนท้องถิ่น ตามระเบียบกระทรวงมหาดไทย ว่าด้วยการจัดทำแผนขององค์กรปกครองส่วนท้องถิ่น (ฉบับที่ ๒) พ.ศ. ๒๕๕๙

#### ๓. สรุปผลการพัฒนาท้องถิ่นในภาพรวม

##### ๓.๑ การวัดผลในเชิงปริมาณและเชิงคุณภาพ

##### (๑) การวัดผลในเชิงปริมาณ

ตามท้องที่การบริหารส่วนตำบลหนองหลุมได้ดำเนินการจัดทำแผนพัฒนาท้องถิ่นขึ้นมาเพื่อใช้เป็นเครื่องมือในการพัฒนาองค์การบริหารส่วนตำบลหนองหลุมให้บรรลุเป้าหมายที่วางไว้ เกิดประสิทธิภาพและประสิทธิผลสูงสุดในการแก้ไขปัญหาให้กับประชาชน ในการจัดทำแผนพัฒนาท้องถิ่นนั้นจะต้องมีการติดตามและประเมินแผนพัฒนา ตามระเบียบกระทรวงมหาดไทย ว่าด้วยการจัดทำแผนพัฒนาขององค์กรปกครองส่วนท้องถิ่น

พ.ศ. ๒๕๔๘ หมวด ๖ ข้อ ๒๙ และระเบียบกระทรวงมหาดไทย ว่าด้วยการจัดทำแผนพัฒนาขององค์กรปกครองส่วนท้องถิ่น (ฉบับที่ ๒) พ.ศ. ๒๕๕๙ ข้อ ๑๓ โดยคณะกรรมการติดตามและประเมินแผนพัฒนาท้องถิ่นเป็น ผู้ดำเนินการติดตามและประเมินผลแผนพัฒนาท้องถิ่น ซึ่งคณะกรรมการจะต้องดำเนินการกำหนดแนวทาง วิธีการ ในการติดตามและประเมินผลแผนพัฒนาท้องถิ่น ดำเนินการติดตามและประเมินผลแผนพัฒนาท้องถิ่น รายงานผล และเสนอความเห็นซึ่งได้จากการติดตามและประเมินผลแผนพัฒนาท้องถิ่นต่อผู้บริหารท้องถิ่น เพื่อให้ผู้บริหาร ท้องถิ่น เสนอต่อสภาท้องถิ่น และคณะกรรมการพัฒนาท้องถิ่น พร้อมทั้งประกาศผลการติดตามและประเมินผล แผนพัฒนาท้องถิ่นให้ประชาชนในท้องถิ่นทราบในที่เปิดเผยภายในสิบห้าวันนับแต่วันรายงานผลและเสนอ ความเห็นดังกล่าวและต้องปิดประกาศไว้เป็นระยะเวลาไม่น้อยกว่าสามสิบวันโดยอย่างน้อยปีละหนึ่งครั้งภายใน เดือนธันวาคมของทุกปี

โดยเครื่องมือที่ใช้ในการติดตามและประเมินผลในเชิงปริมาณ มีดังนี้

แบบที่ ๑ การกำกับการจัดทำแผนยุทธศาสตร์ขององค์กรปกครองส่วนท้องถิ่น

แบบที่ ๒ แบบติดตามผลการดำเนินงานขององค์กรปกครองส่วนท้องถิ่น

แบบที่ ๓/๑ แบบประเมินผลการดำเนินงานตามแผนยุทธศาสตร์

แบบประเมินคุณภาพของแผนพัฒนาท้องถิ่น (แจ้งตามหนังสือกระทรวงมหาดไทย ที่ มท ๐๘๑๐.๒/ว ๐๗๐๓ ลงวันที่ ๒ กุมภาพันธ์ ๒๕๕๘ เรื่อง แนวทางและหลักเกณฑ์การจัดทำและประสาน แผนสามปีขององค์กรปกครองส่วนท้องถิ่น ข้อ ๗ การวัดคุณภาพของแผนพัฒนาท้องถิ่น ตามนัยหนังสือ กระทรวงมหาดไทย ด่วนที่สุด ที่ มท ๐๘๑๐.๒/ว ๔๘๓๐ ลงวันที่ ๒๒ พฤศจิกายน ๒๕๕๖ ให้แล้วเสร็จภายใน ๑๕ วัน นับแต่วันประกาศใช้แผนพัฒนาท้องถิ่น)

การติดตามและประเมินผลด้วยระบบ e-plan ([www.dla.go.th](http://www.dla.go.th))

(๒) การวัดผลในเชิงคุณภาพ

การวัดผลเชิงคุณภาพ องค์การบริหารส่วนตำบลใช้การสำรวจความพึงพอใจในการวัดผลเชิง คุณภาพโดยภาพรวม โดยได้มีการประเมินความพึงพอใจ ซึ่งการประเมินความพึงพอใจทำให้ทราบถึงผลเชิง คุณภาพในการดำเนินงานขององค์การบริหารส่วนตำบลในภาพรวม โดยเครื่องมือที่ใช้ในการประเมินความพึงพอใจ มีดังนี้

แบบที่ ๓/๒ แบบประเมินความพึงพอใจต่อผลการดำเนินงานของ อบต. หนองหลุม

แบบที่ ๓/๓ แบบประเมินความพึงพอใจของประชาชนที่มีต่อการให้บริการ

#### ๔. ข้อเสนอแนะในการจัดทำแผนพัฒนาท้องถิ่นในอนาคต

##### ๔.๑ ผลกระทบนำไปสู่ออนาคต

๑. เกิดการพัฒนาพัฒนาที่ล่าช้า เพราะการดำเนินงานต่างๆ ขององค์กรปกครองส่วนท้องถิ่นต้องผ่านกระบวนการหลายขั้นตอน สลับซับซ้อน
๒. ประชาชนอาจเกิดความเบื่อหน่ายกับกระบวนการจัดทำแผนพัฒนาท้องถิ่นที่มีความยุ่งยากมากขึ้น
๓. ปัญหาอาจไม่ได้รับการแก้ไขอย่างตรงจุดเพราะข้อจำกัดของระเบียบกฎหมายที่ทำให้ยากและบางเรื่องอาจทำไม่ได้

##### ๔.๒ ข้อเสนอแนะ ผลจากการพัฒนา

๑. การจัดทำแผนพัฒนาท้องถิ่นควรพิจารณาใช้แผนยุทธศาสตร์การพัฒนามาเป็นกรอบในการจัดทำแผนพัฒนาท้องถิ่นและให้มีความสอดคล้องกัน
๒. การจัดทำแผนพัฒนาท้องถิ่นควรพิจารณางบประมาณและคำนึงถึงสถานะการคลังในการพิจารณาโครงการ/กิจกรรม ที่จะบรรจุในแผนพัฒนาถิ่น
๓. ควรเร่งรัดให้มีการดำเนินโครงการ/กิจกรรม ที่ตั้งในข้อบัญญัติงบประมาณรายจ่ายให้สามารถดำเนินการได้ในปีงบประมาณนั้น
๔. องค์การบริหารส่วนตำบลหนองหลุมควรพิจารณาตั้งงบประมาณให้เพียงพอและเหมาะสมกับภารกิจแต่ละด้านที่จะต้องดำเนินการ ซึ่งจะช่วยลดปัญหาในการโอนเพิ่ม โอนลด โอนตั้งจ่ายรายการใหม่

ภาคผนวก





ประกาศองค์การบริหารส่วนตำบลหนองหลุม  
เรื่อง ประกาศใช้แผนพัฒนาท้องถิ่น (พ.ศ. ๒๕๖๖ - ๒๕๗๐) ทบพวน (ครั้งที่ ๑/๒๕๖๕)

ด้วยองค์การบริหารส่วนตำบลหนองหลุม ได้ดำเนินการจัดทำแผนพัฒนาท้องถิ่น (พ.ศ. ๒๕๖๖ - ๒๕๗๐) ทบพวน (ครั้งที่ ๑/๒๕๖๕) ตามระเบียบกระทรวงมหาดไทยว่าด้วยการจัดทำแผนพัฒนาขององค์กรปกครองส่วนท้องถิ่น พ.ศ. ๒๕๔๘ แก้ไขเพิ่มเติม (ฉบับที่ ๓) พ.ศ. ๒๕๖๑ เพื่อใช้เป็นกรอบในการจัดทำงบประมาณรายจ่ายประจำปี งบประมาณรายจ่ายเพิ่มเติม และงบประมาณจากเงินสะสมในช่วงของแผนนี้ ตลอดจนใช้เป็นแนวทางเพื่อปฏิบัติให้บรรลุวัตถุประสงค์ตามโครงการพัฒนาที่กำหนดไว้ในแผนพัฒนาท้องถิ่น โดยสภาองค์การบริหารส่วนตำบลหนองหลุม ได้พิจารณาเห็นชอบร่างแผนพัฒนาท้องถิ่น (พ.ศ. ๒๕๖๖ - ๒๕๗๐) ทบพวน (ครั้งที่ ๑/๒๕๖๕) แล้ว ในคราวประชุมสภาองค์การบริหารส่วนตำบลหนองหลุม สมัยสามัญ สมัยที่ ๒/๒๕๖๕ วันที่ ๒๙ มิถุนายน พ.ศ. ๒๕๖๕

องค์การบริหารส่วนตำบลหนองหลุมจึงขอประกาศใช้แผนพัฒนาท้องถิ่น (พ.ศ. ๒๕๖๖ - ๒๕๗๐) ทบพวน (ครั้งที่ ๑/๒๕๖๕) โดยสามารถสอบถามเพิ่มเติมได้ที่ศูนย์ข้อมูลข่าวสารขององค์การบริหารส่วนตำบลหนองหลุม ณ ที่ทำการองค์การบริหารส่วนตำบลหนองหลุม โทรศัพท์ ๐ ๕๖๖๙ ๒๑๑๑ หรือเว็บไซต์ [www.nonglum.go.th](http://www.nonglum.go.th)

จึงประกาศให้ทราบโดยทั่วกัน

ประกาศ ณ วันที่ ๑ กรกฎาคม พ.ศ. ๒๕๖๕

(นายชัยพงษ์ บุญส่ง)

นายกองค์การบริหารส่วนตำบลหนองหลุม